Digitally signed by Denis Stroligo
DN: c=SI, o=state authorities, ou=web-certificates, givenName=Denis, sn=Stroligo, serialNumber=1237892714014, cn=Denis Stroligo
Reason: Direktor Uradnega lista Republike Slovenije
Date: 2023.04.14 16:05:19 +02'00'

Uradni list Republike Slovenije

Internet: www.uradni-list.si e-pošta: info@uradni-list.si

Št. **44** Ljubljana, petek **14. 4. 2023** ISSN **1318-0576** Leto **XXXIII**

DRŽAVNI SVET

1254. Sklep o spremembah in dopolnitvah Sklepa o obravnavanju in varovanju tajnih podatkov v Državnem svetu Republike Slovenije

Državni svet Republike Slovenije je na 5. seji dne 12. 4. 2023, na podlagi prvega odstavka 38. člena Zakona o tajnih podatkih (Uradni list RS, št. 50/06 – uradno prečiščeno besedilo, 9/10, 60/11 in 8/20) in 67. člena Poslovnika Državnega sveta (Uradni list RS, št. 70/08, 73/09, 101/10, 6/14, 26/15, 55/20, 123/20 in 67/22), sprejel

S K L E P
o spremembah in dopolnitvah Sklepa o obravnavanju in varovanju tajnih podatkov v Državnem svetu Republike Slovenije

1. člen

V 16. členu se doda novi tretji odstavek, ki se glasi:

»Pred prenehanjem delovnega razmerja ali funkcije mora vsakdo, ki ima v delu dokumente s tajnimi podatki, nosilce tajnih podatkov predati pooblaščeni osebi iz drugega odstavka 6. člena tega sklepa, o čemer se sestavi zapisnik.«.

2. člen

V tretjem odstavku 17. člena se črta besedilo: »35. člena.«.

3. člen

V 18. členu se doda nov drugi odstavek, ki se glasi:

»Za vsako zlorabo tajnega podatka je treba uvesti notranjo preiskavo. Notranjo preiskavo vodi tričlanska komisija, ki jo imenuje sekretar, pri čemer med člani ne sme biti oseba, ki je neposredno povezana z zlorabo. Komisija najkasneje v roku 30 dni od imenovanja pripravi poročilo v katerem poda svoje ugotovitve in predlog ukrepov za odpravo škodljivih posledic in preprečitev vnovične zlorabe, na podlagi katerega sekretar določi nadaljnje ukrepe.«.

4. člen

V 22. členu se doda nov peti odstavek, ki se glasi:

»Državni svet vodi evidenco o prejetih in vrnjenih tajnih podatkih iz EU in NATO, ki se pregleda ob izvajanju letnega notranjega nadzora.«.

5. člen

Za 24. členom se doda nov 24.a člen, ki se glasi:

»24.a člen

Če dokument ali njegov del le delno vsebuje tajne podatke oziroma so le posamezni odstavki dokumenta označeni s stopnjo tajnosti in jih je zaradi izvedbe nalog Državnega sveta mogoče izločiti iz dokumenta, ne da bi to ogrozilo njihovo tajnost, lahko oseba, ki je določila stopnjo tajnosti, izloči te podatke iz dokumenta.

Izločanje oziroma odstranjevanje tajnih podatkov iz dokumentov pomeni, da se besedilo prekrije in se ohrani originalna oblika dokumenta.

Iz dokumenta, iz katerega so bili v skladu s prejšnjim odstavkom izločeni tajni podatki, se odstranijo oznake stopenj tajnosti. V dokumentu, iz katerega so bili izločeni tajni podatki, je treba navesti, da so bili iz dokumenta izločeni tajni podatki.«.

6. člen

Tretji odstavek 32. člena se spremeni tako, da se glasi:

»Tajni podatki stopnje tajnosti ZAUPNO ali TAJNO se smejo obravnavati izven varnostnega območja le ob izpolnjevanju pogojev in zagotovitvi ukrepov določenih v Uredbi o varovanju tajnih podatkov. Ob prevzemu tajnih podatkov iz varnostnega območja odgovornost za prevzete tajne podatke in njihovo varovanje proti podpisu prevzame prejemnik tajnih dokumentov do vrnitve v varnostno območje.«.

7. člen

V prvem odstavku 40. člena se besedilo »Sklepa o ravnanju s tajnimi podatki v Državnem svetu« nadomesti z besedilom »tega sklepa.«.

8. člen

47. člen se spremeni tako, da se glasi:

»Tajni podatki se prenašajo v dveh ovojnicah. Zunanja ovojnica mora biti iz trdnega in neprosojnega materiala. Iz oznak na zunanji ovojnici ne sme biti razvidno, da vsebuje tajni podatek. Notranja ovojnica mora imeti oznako stopnje tajnosti, številko dokumenta, podatke o naslovniku in pošiljatelju ter druge podatke, pomembne za varnost.

Kadar se tajni podatki prenašajo znotraj varnostnega ali upravnega območja, prenos v dveh ovojnicah ni potreben, tajni podatki pa morajo biti zakriti tako, da se prepreči seznanitev z njihovo vsebino.

Osebe, ki prenašajo tajne podatke, morajo biti varnostno preverjene glede na stopnjo tajnosti tajnih podatkov, ki jih prenašajo.

Gradiv s tajnimi podatki ni dovoljeno pošiljati v elektronski obliki po javnem omrežju niti znotraj lokalnega računalniškega omrežja.

V Državnem svetu mednarodni prenos tajnih podatkov ni možen.«.

9. člen

48. člen se spremeni, tako da se glasi:

»Tajni podatki stopnje tajnosti INTERNO se lahko prenašajo po lastni prenosni mreži ali priporočeni pošti s povratnico.

Dokumentov z oznako ZAUPNO ali višje stopnje tajnosti ni dovoljeno odnašati iz varnostnega območja, v katerem se obravnavajo, razen pod pogoji določenimi v Uredbi o varovanju tajnih podatkov in tem sklepu.

Kadar se želijo državni svetniki zaradi opravljanja svoje funkcije ali delovnih nalog seznaniti s tajnimi podatki, ki se hranijo v Državnem svetu, o tem pisno seznanijo predsednika in sekretarja, ki jim omogočita vpogled v tajne podatke na način, ki ustreza stopnji tajnosti zahtevanih podatkov.

Kadar državni svetnik rabi tajni podatek stopnje tajnosti ZAUPNO ali višje zaradi izvedbe točno določene naloge izven varnostnega območja, iznos iz varnostnega območja lahko dovoli predsednik ali sekretar. Iznos tajnih podatkov iz varnostnega območja je možno dovoliti le ob izpolnjevanju pogojev in zagotovitvi ukrepov določenih v Uredbi o varovanju tajnih podatkov. V primeru iznosa gradiv iz varnostnega območja mora gradivo biti ves čas pod stalnim nadzorom.«.

10. člen

V 50. členu se doda nov drugi odstavek, ki se glasi:

»Dokumenti s tajnimi podatki, ki so del vsebinske zadeve, se hranijo v skladu z roki, ki veljajo za to zadevo.«

Dosedanji drugi do četrti odstavek postaneta tretji do peti odstavek.

Doda se nov šesti odstavek, ki se glasi:

»Tajni podatki se morajo uničiti na način, s katerim se zagotovi, da postane tajni podatek nerazpoznaven in neobnovljiv, pri čemer se uporabijo naprave in metode skladne z veljavno Uredbo o varovanju tajnih podatkov.«.

11. člen

Četrti odstavek 56. člena se spremeni tako, da se glasi:

»Nastavitve kombinacije elektronskih in mehanskih ključavnic na varnostnih omarah se zamenjajo, če tako odredi sekretar, če se zamenja oseba, ki ji je posamezna omara dodeljena v uporabo, po vsakem popravilu, in v drugih primerih, če je kombinacija bila razkrita ali bi lahko bila razkrita nepooblaščeni osebi.«

Doda se nov peti odstavek, ki se glasi:

»Ne glede na določbo prejšnjega odstavka, je potrebno kombinacijo zamenjati vsakih 12 mesecev.«.

12. člen

V tretjem odstavku 59. člena se besedilo »svetovalka za kadre in javno naročanje v Splošni službi«, nadomesti z besedilom »oseba, določena za vodenje kadrovskih evidenc.«.

13. člen

Ta sklep začne veljati osem dni po objavi v Uradnem listu Republike Slovenije.

Št. 040-02-1/2022/15
Ljubljana, dne 12. aprila 2023

Marko Lotrič
predsednik

MINISTRSTVA

1255. Odredba o prenehanju veljavnosti Odredbe o začasnih ukrepih na področju organizacije in opravljanja zdravstvene dejavnosti zaradi obvladovanja nalezljive bolezni COVID-19

Na podlagi 1. in 3. točke prvega odstavka 37. člena Zakona o nalezljivih boleznih (Uradni list RS, št. 33/06 – uradno prečiščeno besedilo, 49/20 – ZIUZEOP, 142/20, 175/20 – ZIUOPDVE, 15/21 – ZDUOP, 82/21, 178/21 – odl. US in 125/22) minister za zdravje izdaja

O D R E D B O
o prenehanju veljavnosti Odredbe o začasnih ukrepih na področju organizacije in opravljanja zdravstvene dejavnosti zaradi obvladovanja nalezljive bolezni COVID-19

1. člen

Z dnem uveljavitve te odredbe preneha veljati Odredba o začasnih ukrepih na področju organizacije in opravljanja zdravstvene dejavnosti zaradi obvladovanja nalezljive bolezni COVID (Uradni list RS, št. 99/22).

KONČNA DOLOČBA

2. člen

Ta odredba začne veljati naslednji dan po objavi v Uradnem listu Republike Slovenije.

Št. 0070-125/2023
Ljubljana, dne 11. aprila 2023
EVA 2023-2711-0083

Danijel Bešič Loredan
minister
za zdravje

1256. Povprečni znesek trošarine za plinsko olje za pogonski namen v marcu 2023

Na podlagi tretjega odstavka 2. člena in tretjega odstavka 4. člena Pravilnika o načinu vračila trošarine za energente, ki se porabijo za industrijsko-komercialni namen in komercialni prevoz (Uradni list RS, št. 70/17 in 60/22) in v zvezi s 1. členom Uredbe o določitvi zneska trošarine za energente in električno energijo (Uradni list RS, št. 99/22, 6/23, 13/23, 19/23, 26/23 in 36/23) minister za finance objavlja

P O V P R E Č N I Z N E S E K
trošarine za plinsko olje za pogonski namen v marcu 2023

Povprečni znesek trošarine za plinsko olje za pogonski namen iz točke 2.1 tretjega odstavka 92. člena Zakona o trošarinah (Uradni list RS, št. 47/16, 92/21, 192/21 in 140/22) za obdobje od 1. marca 2023 do 31. marca 2023 znaša 408,43 eura na 1000 litrov.

Št. 007-263/2023
Ljubljana, dne 3. aprila 2023
EVA 2023-1611-0032

Klemen Boštjančič
minister
za finance

USTAVNO SODIŠČE

1257. Odločba o razveljavitvi sodbe Vrhovnega sodišča

Številka: Up-1306/19-16
Datum: 23. 2. 2023

O D L O Č B A

Ustavno sodišče je v postopku odločanja o ustavni pritožbi Radeta Stanića, Kamna Gorica, na seji 23. februarja 2023

o d l o č i l o :

Sodba Vrhovnega sodišča št. I Ips 39962/2011 z dne 4. 4. 2019 se razveljavi in zadeva se vrne Vrhovnemu sodišču v novo odločanje.

O b r a z l o ž i t e v

A.

1. S pravnomočno sodbo Okrajnega sodišča v Ljubljani je bila pritožniku zaradi storitve treh kaznivih dejanj razžalitve po prvem odstavku 158. člena v zvezi z drugim odstavkom 168. člena Kazenskega zakonika (Uradni list RS, št. 50/12 – uradno prečiščeno besedilo, 54/15, 6/16 – popr., 38/16, 27/17, 23/20, 91/20, 95/21 in 186/21 – v nadaljevanju KZ-1) izrečena enotna denarna kazen 1.400,00 EUR. Vrhovno sodišče je zavrnilo pritožnikovo zahtevo za varstvo zakonitosti.

2. Pritožnik med drugim navaja, da mu je bila kršena pravica do svobode izražanja iz prvega odstavka 39. člena Ustave, ker je bil kaznovan zaradi izjav, »da obstaja utemeljen sum, da nimate pravniškega državnega izpita, ali pa ste ga pridobili v nasprotju z določili Zakona o pravniškem državnem izpitu«, in »da zlorabljate kazensko zakonodajo, kot zločinsko sredstvo za zatiranje slovenskega naroda, kar se da enačiti s fašistično teorijo o zatiranju ljudstva«. Opozarja, da je bil povod za navedene izjave, ki jih je zapisal v pismih oškodovancem, kazenski postopek, ki se je vodil proti njemu »brez vsake resne logike in pravne podlage«. Oškodovanci naj bi kot višji sodniki izdali sklep št. I Kr 17784/2010 z dne 15. 3. 2011, ki naj bi bil za pritožnika »skrajno škodljiv« in »nesramen«. Navedene izjave naj bi bile iztrgane iz konteksta. Izjave naj ne bi bile podane z zaničevalnim namenom, temveč naj bi šlo za kritiko domnevno spornega ravnanja oškodovancev.

3. Vrhovno sodišče je v izpodbijani sodbi na pritožnikove očitke odgovorilo:

»V dejanskem stanju obravnave zadeve ni mogoče najti nobenih okoliščin, ki bi kazale na to, da je pri obsojenčevem ravnanju sploh šlo za kakršnokoli kritiko oškodovancev. Šele v takšnem primeru bi namreč obsojenčevo ravnanje oziroma njegove besede, četudi žaljive, narekovale presojo z vidika varstva njegove pravice do izražanja. Obsojenčeve navedbe, ki jih je podal v pismu z dne 15. 4. 2011, pa ne samo, da presegajo vsakršno mejo spoštljive in dostojne komunikacije, v kateri bi šlo za (vsaj) žaljivo kritiko oškodovancev, ampak pri njegovih besedah sploh ni mogoče govoriti o kakršnikoli kritiki. Obsojenčevo izražanje namreč ni bilo usmerjeno v grajo (kritiko) dela oškodovancev, ampak je merilo izključno na njihovo osebno žalitev in diskreditacijo (ad personam). Takšno izražanje pa ne more uživati neomejenega varstva pravice do svobode izražanja. Omenjena pravica je namreč namenjena zaščiti svobodnega izmenjevanja mnenj, v obsojenčevem ravnanju pa ni mogoče prepoznati teženj po kakršnikoli izmenjavi mnenj, ampak zgolj namen sramotitve oškodovancev. Uveljavljana kršitev kazenskega zakona zato ni podana.«

4. Ustavno sodišče je s sklepom št. Up-1306/19 z dne 9. 5. 2022 ustavno pritožbo sprejelo v obravnavo. V skladu s prvim odstavkom 56. člena Zakona o Ustavnem sodišču (Uradni list RS, št. 64/07 – uradno prečiščeno besedilo, 109/12, 23/20 in 92/21 – v nadaljevanju ZUstS) je o sprejemu ustavne pritožbe obvestilo Vrhovno sodišče.

B.

5. Ustava v prvem odstavku 39. člena zagotavlja pravico do svobode izražanja, po kateri lahko vsakdo zbira, sprejema in širi vesti ter mnenja. Svoboda izražanja je neposreden izraz posameznikove osebnosti v družbi in konstitutivni temelj svobodne demokratične družbe.[1] Če naj bo razprava res svobodna, mora biti pravica posameznika izražati svoja mnenja praviloma varovana ne glede na to, ali je izjava groba ali nevtralna, racionalna ali čustveno nabita, blaga ali napadalna, koristna ali škodljiva, pravilna ali napačna.[2] Zato niso varovana le širjenja mnenj, ki so sprejeta z naklonjenostjo, temveč tudi kritične in ostre izjave.[3]

6. Pravico do svobode izražanja zagotavlja tudi prvi odstavek 10. člena Konvencije o varstvu človekovih pravic in temeljnih svoboščin (Uradni list RS, št. 33/94, MP, št. 7/94 – v nadaljevanju EKČP). Ta člen obsega svobodo mišljenja ter sprejemanja in sporočanja obvestil ter idej brez vmešavanja javne oblasti. Po ustaljenem stališču Evropskega sodišča za človekove pravice (v nadaljevanju ESČP) so zaradi zahtev pluralizma, strpnosti in široke razgledanosti, brez katerih ni demokratične družbe, varovane tudi izjave, ki žalijo, šokirajo in vznemirjajo.[4] Varovana je tudi možnost uporabe določene stopnje pretiravanja ali provokacije.[5]

7. Četudi prvi odstavek 39. člena Ustave ne opredeljuje razlogov za omejitev svobode izražanja, se človekove pravice in temeljne svoboščine, ki nimajo absolutnega statusa, medsebojno omejujejo po tretjem odstavku 15. člena Ustave.[6] Konkretno opredeljene omejitvene razloge pa navaja drugi odstavek 10. člena EKČP,[7] ki je glede na peti odstavek 15. člena in 8. člen Ustave zavezujoč. Zato morajo sodišča pri utemeljevanju omejitve pravice do svobode izražanja upoštevati tudi razloge iz drugega odstavka 10. člena EKČP in z njim povezano prakso ESČP.[8]

8. Eden izmed najpogostejših razlogov za omejevanje pravice do svobode izražanja nastopi v položaju kolizije s pravicama do osebnega dostojanstva iz 34. člena Ustave in varstva osebnostnih pravic iz 35. člena Ustave,[9] ki po ustaljeni ustavnosodni presoji predstavljata temelj pravice do varstva časti in dobrega imena oziroma ugleda.[10] Pravica do osebnega dostojanstva posamezniku zagotavlja priznanje njegove vrednosti, ki mu gre kot človeku in iz katere izvira njegova sposobnost samostojnega odločanja. Iz te človekove pravice izvira tudi jamstvo osebnostnih pravic.[11] Pravica do varstva časti in dobrega imena je varovana tudi v okviru pravice do spoštovanja zasebnega in družinskega življenja po prvem odstavku 8. člena EKČP.[12] Kljub njeni obrambni vsebini in nesporni pomembnosti pa je tudi ta pravica omejena s pravicami in svoboščinami

[1] Odločba Ustavnega sodišča št. U-I-226/95 z dne 8. 7. 1999 (Uradni list RS, št. 60/99, in OdlUS VIII, 174), 11. točka obrazložitve.

[2] Prav tam.

[3] Odločba Ustavnega sodišča št. Up-300/16 z dne 17. 6. 2021 (OdlUS XXVI, 47), 12. točka obrazložitve.

[4] Glej sodbo ESČP v zadevi *Handyside proti Združenemu kraljestvu* z dne 7. 12. 1976, 49. točka obrazložitve.

[5] Prim. sodbe ESČP v zadevah *Uj proti Madžarski* z dne 19. 7. 2011, *Mamère proti Franciji* z dne 7. 11. 2006 ter *Prager in Oberschlick* proti Avstriji z dne 26. 4. 1995.

[6] Glej odločbo Ustavnega sodišča št. Up-417/16 z dne 18. 3. 2021 (Uradni list RS, št. 65/21, in OdlUS XXVI, 41), 17. točka obrazložitve.

[7] Drugi odstavek 10. člena EKČP določa: »Izvrševanje teh svoboščin vključuje tudi dolžnosti in odgovornosti in je zato lahko podvrženo obličnostnim pogojem, omejitvam ali kaznim, ki jih določa zakon in ki so nujne v demokratični družbi zaradi varnosti države, njene ozemeljske celovitosti, zaradi javne varnosti, preprečevanja neredov ali zločinov, za zavarovanje zdravja ali morale, za zavarovanje ugleda ali pravic drugih ljudi, za preprečitev razkritja zaupnih informacij ali za varovanje avtoritete in nepristranskosti sodstva.«

[8] Odločba Ustavnega sodišča št. Up-1128/12 z dne 14. 5. 2015 (Uradni list RS, št. 37/15, in OdlUS XXI, 14), 10. točka obrazložitve.

[9] Odločba Ustavnega sodišča št. Up-300/16, 13. točka obrazložitve.

[10] Glej odločbo Ustavnega sodišča št. Up-515/14 z dne 12. 10. 2017 (OdlUS XXII, 29), 10. in 15. točka obrazložitve.

[11] Glej odločbo Ustavnega sodišča št. U-I-226/95, 10. točka obrazložitve.

[12] Prim. sodbi ESČP v zadevah *Axel Springer AG proti Nemčiji* z dne 7. 2. 2012, 83. točka obrazložitve, in *Pfeifer proti Avstriji* z dne 15. 11. 2007, 35. točka obrazložitve.

drugih.[13] Absolutnemu varstvu se približujejo (zgolj) primeri, ko je prizadeto jedro osebnosti, to je človekovo dostojanstvo.[14]

9. V obravnavanem primeru gre za položaj kolizije med pritožnikovo pravico do svobode izražanja na eni strani ter pravico oškodovanih sodnikov do varstva časti in dobrega imena na drugi. Ker nobena od njiju ni absolutna in brezmejna, mora sodišče v skladu z ustaljeno ustavnosodno presojo ugotoviti, kakšno naj bo glede na konkretne okoliščine obravnavanega primera njuno sobivanje[15] oziroma kakšna naj bo vsebinska omejitev obeh pravic in ne samo ene od njiju, pri čemer izvrševanje ene pravice ne sme prekomerno posegati v drugo pravico.[16] Takšno tehtanje je dolžno uporabiti tudi sodišče v kazenski zadevi, saj obsodba za kaznivo dejanje razžalitve nujno pomeni tudi presojo sodišča glede kolizije navedenih človekovih pravic pri subsumpciji konkretnega dejanskega stanu pod zakonski dejanski stan.[17]

10. ESČP posege v svobodo izražanja presoja celovito glede na vse okoliščine konkretnega primera[18] in oceni, ali gre za pravno predpisan poseg, ki zasleduje katerega izmed legitimnih ciljev iz drugega odstavka 10. člena EKČP[19] in ki je nujen v demokratični družbi.[20] Razlogi nacionalnih sodišč za utemeljitev posega morajo biti upoštevni in zadostni.[21] Pri tehtanju med pravico do svobode izražanja ter pravico do varstva časti in dobrega imena ESČP upošteva vrsto meril, kot so vsebina, oblika in posledice izjav; njihov prispevek k razpravi v javnem interesu; predhodno ravnanje ter položaj oškodovane osebe; pa tudi razlikovanje med izjavami o dejstvih, ki so lahko podvržene dokazovanju resničnosti, in vrednostnimi sodbami, ki jih pa po naravi ni mogoče dokazati. V okviru merila »nujnosti v demokratični družbi« ESČP presoja tudi sorazmernost izrečene kazni.[22] Navedena merila izhajajo tudi iz ustaljene presoje Ustavnega sodišča.[23]

11. Po ustaljenem stališču ESČP veljajo za predstavnike oblasti širše meje sprejemljive kritike kot za druge osebe. Pri tem pa imajo poseben položaj predstavniki sodne oblasti, ki jih je treba varovati pred žaljivimi in zlonamernimi napadi, ki utegnejo vplivati nanje pri izvrševanju njihovih dolžnosti in pristojnosti ter zmanjšujejo zaupanje javnosti vanje ter v institucijo, ki ji pripadajo.[24] ESČP je tako večkrat poudarilo posebno vlogo sodstva v družbi, ki mora kot garant pravičnosti, ki je temeljna vrednota v pravni državi, uživati zaupanje javnosti, če želi uspešno opravljati svoje naloge. To zaupanje je treba zaščititi pred neutemeljenimi destruktivnimi napadi, zlasti ob upoštevanju dejstva, da za kritizirane sodnike, ki izvajajo izključno sodno funkcijo, velja dolžnost varstva zaupnih podatkov v zadevah, v katerih sodijo, ki jim preprečuje, da bi odgovorili na kritike na svoj račun.[25] Prav okoliščina, da svojih ravnanj ne morejo pojasnjevati drugače kot v okviru sodnih odločb, je pomemben razlikovalni element med sodniki in drugimi predstavniki oblasti, kar je treba upoštevati v okviru celovite presoje posega v svobodo izražanja.

12. V praksi ESČP se opisana celovita presoja ne opravi v primerih zlorabe pravice do svobode izražanja na podlagi 17. člena EKČP (t. i. *guillotine provision*). Gre za izražanje, ki ni v skladu s konvencijskimi vrednotami in ki je kot tako izključeno iz polja varstva pravice do svobode izražanja. Nanaša se na primere, kot so opravičevanje oziroma poveličevanje terorizma in vojnih zločinov, spodbujanje nasilja in sovraštva, grožnje ozemeljski celovitosti in ustavnemu redu, promocija totalitarnih ideologij in zločinov proti človeštvu.[26] Podobno tudi Ustava v 63. členu določa protiustavnost vsakršnega 1) spodbujanja k narodni, rasni, verski ali drugi neenakopravnosti, 2) razpihovanja narodnega, rasnega, verskega ali drugega sovraštva in nestrpnosti ter 3) spodbujanja k nasilju in vojni. Prepoved sovražnega govora iz 63. člena Ustave je eno izmed sredstev za varovanje temeljnih vrednot in postulatov ustavne demokracije, kot so človekovo dostojanstvo, svoboda, enakost, solidarnost in pravičnost. Člen 63 Ustave prepoveduje le najbolj ekstremne oblike izražanja, pri ugotavljanju protiustavnosti pa je treba paziti, da se čezmerno ne poseže v temeljne vrednote javne in zasebne razprave v svobodni in demokratični družbi.[27] Tudi ESČP uporablja 17. člen EKČP ozko in le v izjemnih primerih, ko je jasno, da izjave skušajo preusmeriti pravico do svobode izražanja od njenega temeljnega namena k namenom v nasprotju s konvencijskimi vrednotami. Tovrstne pritožbe so po vsebini nedopustne (*incompatible ratione materiae*).[28] Pritožbe v zvezi z izjavami, ki pa so vsebinsko podobne tistim, ki pomenijo zlorabo pravice do svobode izražanja, vendar pa manj intenzivno nasprotujejo konvencijskim vrednotam, ESČP ugotovi za nesprejemljive iz razloga očitne neutemeljenosti (*manifestly ill-founded*). Takšen zaključek pa sledi predhodni ugotovitvi, da sta bila poseg in stopnja njegove intenzivnosti nujna v demokratični družbi z vidika legitimnih ciljev, navedenih v drugem odstavku 10. člena EKČP.[29]

13. Navedbe Vrhovnega sodišča, citirane v 3. točki obrazložitve te odločbe, je mogoče razumeti tako, kot da so pritožnikove navedbe v pismih sodnikom v celoti izključene iz

---

[13] Glej odločbo Ustavnega sodišča št. Up-515/14, 15. točka obrazložitve.

[14] P. Farmany v: M. Avbelj (ur.), Komentar Ustave Republike Slovenije, I. del, Nova univerza, Evropska pravna fakulteta, Nova Gorica 2019, str. 343.

[15] Glej odločbo Ustavnega sodišča št. Up-530/14 z dne 2. 3. 2017 (Uradni list RS, št. 17/17, in OdlUS XXII, 18), 13. točka obrazložitve.

[16] Glej odločbo Ustavnega sodišča št. Up-422/02 z dne 10. 3. 2005 (Uradni list RS, št. 29/05, in OdlUS XIV, 36), 9. točka obrazložitve.

[17] Glej odločbo Ustavnega sodišča št. Up-381/14 z dne 15. 2. 2018 (OdlUS XXIII, 20), 25. točka obrazložitve.

[18] Prim. sodbi ESČP v zadevi *Nikula proti Finski* z dne 21. 3. 2002, 44. točka obrazložitve, in *Skałka proti Poljski* z dne 27. 5. 2003, 35. točka obrazložitve.

[19] Glej sodbo *Perinçek proti Švici* z dne 15. 10. 2015, 146. do 154. točka obrazložitve.

[20] Sodbe ESČP v zadevah *Stoll proti Švici* z dne 10. 12. 2007, 101. točka obrazložitve, *Morice proti Franciji* z dne 23. 4. 2015, 124. točka obrazložitve, in *Pentikäinen proti* Finski z dne 20. 10. 2015, 87. točka obrazložitve.

[21] Prim. sodbi ESČP v zadevah *Scharsach in News Verlagsgesellschaft mbH proti Avstriji* z dne 13. 11. 2003, 46. točka obrazložitve, ter *Uj proti Madžarski*, 24. in 25. točka obrazložitve.

[22] Sodba ESČP v zadevi *Lindon, Otchakovsky-Laurens in July proti Franciji* z dne 22. 10. 2007, 59. točka obrazložitve.

[23] Glej odločbe Ustavnega sodišča št. Up-1128/12, 8.–12. točka obrazložitve, št. Up- 417/16 z dne 18. 3. 2021 (Uradni list RS, št. 65/21, in OdlUS XXVI, 41), 15.–20. točka obrazložitve, ter št. Up-300/16, 12.–15. točka obrazložitve.

[24] Odločba Ustavnega sodišča št. Up-1128/12, 13. točka obrazložitve, in tam povzeta praksa ESČP.

[25] Sodbe ESČP v zadevah *Mustafa Erdoğan in drugi proti Turčiji* z dne 27. 5. 2014, 42. točka obrazložitve, *Tavares de Almeida Fernandes in Almeida Fernandes proti Portugalski* z dne 17. 1. 2017, 63. točka obrazložitve, ter *Prager in Oberschlick proti Avstriji*, 34. točka obrazložitve.

[26] Glej odločitve ESČP v zadevah *Witzsch proti Nemčiji* z dne 13. 12. 2005, *Hizb ut-Tahrir in drugi proti Nemčiji* z dne 12. 6. 2012 ter *ROJ TV A/S proti Danski* z dne 17. 4. 2018 in sodbo ESČP v zadevi *Romanov proti Ukrajini* z dne 16. 7. 2020.

[27] J. Letnar Černič v: M. Avbelj, Komentar Ustave Republike Slovenije, Nova univerza, Evropska pravna fakulteta, Nova Gorica 2019, str. 530.

[28] Prim. odločitve ESČP v zadevah *Garaudy proti Franciji* z dne 24. 6. 2003, *Norwood proti Združenemu kraljestvu* z dne 16. 11. 2004, *Pavel Ivanov proti Rusiji* z dne 20. 2. 2007, *M'Bala M'Bala proti Franciji* z dne 20. 10. 2015 in *Belkacem proti Belgiji* z dne 27. 6. 2017.

[29] Prim. sodbo ESČP v zadevi *Lindon, Otchakovsky-Laurens in July proti Franciji*, ter odločitve ESČP v zadevah *Schimanek proti Avstriji* z dne 1. 2. 2000, *Katamadze proti Gruziji* z dne 14. 2. 2006, *Palusinski proti Poljski* z dne 3. 10. 2006, *Williamson proti Nemčiji* z dne 8. 1. 2019, *Šimunić proti Hrvaški* z dne 22. 1. 2019 in *Lilliendahl proti Islandiji* z dne 12. 5. 2020.

področja varstva pravice do svobode izražanja.[30] Po drugi strani pa Vrhovno sodišče poudari, da pritožnikovo izražanje, ki naj bi merilo izključno na osebno žalitev in diskreditacijo, ne more uživati »neomejenega« varstva pravice do svobode izražanja. To bi lahko narekovalo sklep, da je Vrhovno sodišče določeno presojo opravilo. Iz obrazložitve pa ni razvidno, da bi Vrhovno sodišče opravilo celovito presojo posega v svobodo izražanja iz prvega odstavka 39. člena Ustave, kot jo veleva ustaljena ustavnosodna presoja.[31] Z opustitvijo celovite presoje pa je bila pritožniku kršena pravica iz prvega odstavka 39. člena Ustave.

14. Glede na ugotovljeno kršitev prvega odstavka 39. člena Ustave je Ustavno sodišče sodbo Vrhovnega sodišča razveljavilo ter mu vrnilo zadevo v ponovno odločanje. Pri novem odločanju bo moralo sodišče upoštevati, da v konkretnem primeru ni šlo za položaj iz 17. člena EKČP, zaradi česar je treba, ne glede na ugotovitev, da sporne izjave ne pomenijo kritike, opraviti celovito presojo posega v svobodo izražanja iz prvega odstavka 39. člena Ustave, vključno s sorazmernostjo izrečene kazni.

C.

15. Ustavno sodišče je sprejelo to odločbo na podlagi prvega odstavka 59. člena ZUstS v sestavi: predsednik dr. Matej Accetto ter sodnice in sodniki dr. Rok Čeferin, Dr. Dr. Klemen Jaklič (Oxford ZK, Harvard ZDA), dr. Rajko Knez, dr. Neža Kogovšek Šalamon, dr. Špelca Mežnar, dr. Rok Svetlič in dr. Katja Šugman Stubbs. Sodnik Marko Šorli je bil pri odločanju v tej zadevi izločen. Ustavno sodišče je odločbo sprejelo s sedmimi glasovi proti enemu. Proti je glasoval sodnik Accetto, ki je dal odklonilno ločeno mnenje. Sodnica Šugman Stubbs in sodnik Čeferin sta dala pritrdilni ločeni mnenji.

Dr. Matej Accetto
predsednik

DRUGI DRŽAVNI ORGANI IN ORGANIZACIJE

1258. Sklep o spremembah Sklepa o naložbah investicijskega sklada

Na podlagi tretjega odstavka 183. člena, 5. točke 206. člena in prvega odstavka 244. člena Zakona o investicijskih skladih in družbah za upravljanje (Uradni list RS, št. 31/15, 81/15, 77/16, 77/18, 161/21 in 101/22 – ZOAIS) Agencija za trg vrednostnih papirjev izdaja

S K L E P
o spremembah Sklepa o naložbah investicijskega sklada

1. člen

V Sklepu o naložbah investicijskega sklada (Uradni list RS, št. 11/16 in 31/17) se v 1. členu v 1. točki v podtočki a) v prvi alineji besedilo »Uradni list RS, št. 31/15, 81/15 in 77/16« nadomesti z besedilom »Uradni list RS, št. 31/15, 81/15, 77/16, 77/18, 161/21 in 101/22 – ZOAIS«.

4. točka se črta.

Dosedanja 5. točka postane 4. točka.

2. člen

V 1. točki prvega odstavka 20. člena se besedilo »sedmem in osmem« nadomesti z besedilom »šestem in sedmem«.

3. člen

Naslov poglavja »III. PODROBNEJŠA MERILA V ZVEZI Z NALOŽBAMI IN DRUGIMI SREDSTVI, KI VELJAJO IZKLJUČNO ZA AJIS« in 26. do 30. člen se črtajo.

KONČNA DOLOČBA

4. člen

Ta sklep začne veljati petnajsti dan po objavi v Uradnem listu Republike Slovenije.

Št. 00701-2/2023-2
Ljubljana, dne 6. aprila 2023
EVA 2023-1611-0027

Predsednica sveta
Agencije za trg vrednostnih papirjev
Anka Čadež

1259. Sklep o spremembah in dopolnitvah Sklepa o ključnih elementih investicijskega sklada ter tipih in vrstah investicijskih skladov

Na podlagi četrtega odstavka 5. člena, 12. člena in tretjega odstavka 237. člena Zakona o investicijskih skladih in družbah za upravljanje (Uradni list RS, št. 31/15, 81/15, 77/16, 77/18, 161/21 in 101/22 – ZOAIS) Agencija za trg vrednostnih papirjev izdaja

S K L E P
o spremembah in dopolnitvah Sklepa o ključnih elementih investicijskega sklada ter tipih in vrstah investicijskih skladov

1. člen

V Sklepu o ključnih elementih investicijskega sklada ter tipih in vrstah investicijskih skladov (Uradni list RS, št. 100/15, 16/17 in 80/19) se besedilo 1. člena spremeni tako, da se glasi:

»Ta sklep določa:

1. ključne elemente, ki jih mora izpolnjevati kolektivni naložbeni podjem iz prvega odstavka 5. člena Zakona o investicijskih skladih in družbah za upravljanje (Uradni list RS, št. 31/15 in 81/15, 77/16, 77/18, 161/21 in 101/22 – ZOAIS; v nadaljnjem besedilu: ZISDU-3), da šteje za investicijski sklad;

2. podrobnejše tipe kolektivnih naložbenih podjemov za vlaganja v prenosljive vrednostne papirje (v nadaljnjem besedilu: KNPVP) glede na splošne značilnosti njihovih naložb;

3. razdelitev in poimenovanje vrst KNPVP glede na posebnosti naložb, v katere ima sklad naložena svoja sredstva, oziroma glede na tehnike upravljanja sredstev, ki jih sklad uporablja za namene učinkovitega upravljanja naložb;

4. v zvezi z dodatnimi likvidnimi sredstvi iz tretjega odstavka 237. člena ZISDU-3: pojem dodatnih likvidnih sredstev, vrste in njihove lastnosti, način določanja velikosti dodatnih likvidnih sredstev in njihovo razmerje do velikosti drugih sredstev vzajemnega sklada ter njihov najvišji dopusten obseg.«.

---

[30] To velja predvsem za stavek: »Šele v takšnem primeru bi namreč obsojenčevo ravnanje oziroma njegove besede, četudi žaljive, narekovale presojo z vidika varstva njegove pravice do izražanja.«

[31] Glej na primer odločbe Ustavnega sodišča št. Up-417/16, št. Up-614/15 z dne 21. 5. 2018 (Uradni list RS, št. 44/18, in OdlUS XXIII, 23), št. Up-1005/15 z dne 31. 5. 2018 (Uradni list RS, št. 48/18, in OdlUS XXIII, 24), št. Up-530/14, št. Up-584/12 z dne 22. 5. 2014 (Uradni list RS, št. 42/14, in OdlUS XX, 34), št. Up-570/09 z dne 2. 2. 2012 (Uradni list RS, št. 18/12, in OdlUS XIX, 40) in št. Up-406/05 z dne 12. 4. 2007 (Uradni list RS, št. 35/07, in OdlUS XVI, 51).

2. člen

V besedilu 4. člena se črta besedi »in AJIS«.

3. člen

V naslovu III. poglavja se črta besedi »IN AJIS«.

4. člen

Besedilo 14. člena se spremeni tako, da se glasi:

»14. člen

(osnoven in kompleksen investicijski sklad)

(1) KNPVP je lahko glede na splošne značilnosti naložb osnoven ali kompleksen investicijski sklad.

(2) Za kompleksen šteje KNPVP, ki nalaga sredstva v:

1. OTC izvedene finančne instrumente in/ali

2. SFI z vgrajenimi izvedenimi finančnimi instrumenti, ki predstavljajo nadomestek OTC izvedenih finančnih instrumentov.

(3) KNPVP, ki ne izpolnjuje pogojev iz prejšnjega odstavka, je osnoven investicijski sklad.«.

5. člen

V prvem odstavku 15. člena se na koncu 2. točke podpičje nadomesti s piko, 3. točka pa se črta.

Drugi odstavek se spremeni tako, da se glasi:

»(2) Kompleksne investicijske sklade lahko upravlja samo družba za upravljanje, ki je pridobila ustrezno dovoljenje iz 2. točke prejšnjega odstavka tega člena.«.

6. člen

V 16. členu se črta 6. točka.

Dosedanja 7. točka postane 6. točka.

7. člen

V 19. členu se črtajo peti, šesti in sedmi odstavek.

8. člen

Naslov poglavja »7. Nepremičninski skladi« in 33. člen se črtata.

9. člen

V Prilogi 3 se črta poglavje 6. »Nepremičninski skladi«.

V Prilogi 3, poglavju 7. »Preostali skladi« se briše oddelek v tabeli z naslovom »Skladi alternativnih investicijskih skladov«.

V Prilogi 3, dosedanje 7. poglavje postane 6. poglavje.

KONČNA DOLOČBA

10. člen

Ta sklep začne veljati petnajsti dan po objavi v Uradnem listu Republike Slovenije.

Št. 00701-1/2023-2
Ljubljana, dne 6. aprila 2023
EVA 2023-1611-0026

Predsednica sveta
Agencije za trg vrednostnih papirjev
Anka Čadež

1260. Sklep o spremembah Sklepa o tehnikah upravljanja sredstev investicijskega sklada

Na podlagi četrtega odstavka 186. člena Zakona o investicijskih skladih in družbah za upravljanje (Uradni list RS, št. 31/15, 81/15, 77/16, 77/18, 161/21 in 101/22 – ZOAIS) Agencija za trg vrednostnih papirjev izdaja

S K L E P
o spremembah Sklepa o tehnikah upravljanja sredstev investicijskega sklada

1. člen

V Sklepu o tehnikah upravljanja sredstev investicijskega sklada (Uradni list RS, št. 11/16) se v 1. členu črta drugi odstavek.

KONČNA DOLOČBA

2. člen

Ta sklep začne veljati petnajsti dan po objavi v Uradnem listu Republike Slovenije.

Št. 00701-3/2023-2
Ljubljana, dne 6. aprila 2023
EVA 2023-1611-0028

Predsednica sveta
Agencije za trg vrednostnih papirjev
Anka Čadež

1261. Splošni akt o načinu izračuna višine plačila za uporabo elementov oštevilčenja

Na podlagi drugega odstavka 111. člena Zakona o elektronskih komunikacijah (Uradni list RS, št. 130/22 in 18/23 – ZDU-1O) izdaja Agencija za komunikacijska omrežja in storitve Republike Slovenije

S P L O Š N I A K T
o načinu izračuna višine plačila za uporabo elementov oštevilčenja

1. člen

(vsebina splošnega akta)

Ta splošni akt določa način izračuna višine plačila za uporabo elementov oštevilčenja.

2. člen

(pomen izrazov)

(1) Izrazi, uporabljeni v tem splošnem aktu, pomenijo:

1. Identifikacijska koda podatkovnega omrežja (DNIC) je koda, ki v skladu s priporočilom Mednarodne telekomunikacijske zveze (v nadaljnjem besedilu: ITU-T) ITU-T X.121 določa določeno javno podatkovno omrežje.

2. Koda mednarodne signalizacijske točke (ISPC) je koda signalizacijske točke, določena v skladu s priporočilom ITU-T Q.708.

3. Koda mobilnega omrežja (MNC) je koda, ki določa mobilno omrežje v skladu s priporočilom ITU-T E.212.

4. Koda nacionalne signalizacijske točke (DPC) je koda, določena v skladu s priporočilom ITU-T Q.704.

5. Koda nestandardne opreme je binarna koda, ki v skladu s priporočilom ITU-T T.35 določa nestandardno opremo za potrebe identifikacije proizvodov s področja prenosa govora preko paketnih omrežij v skladu s priporočilom ITU-T H.323.

6. M2M/IoT je komunikacijska tehnologija, kjer se podatki med napravami ali aplikacijami prenesejo samodejno z manjšim posredovanjem človeka ali brez njega (npr. daljinski nadzor, vzdrževanje v industrijskih IoT aplikacijah, telemetrija ipd.).

7. Nacionalna smerna koda (NDC) je številka ali kombinacija več številk (brez kakršnekoli predpone), ki enolično določajo geografsko območje v državi oziroma javno komunikacijsko omrežje ali storitev.

8. Številka izdajateljeve oznake (IIN) je oznaka, določena v priporočilu ITU-T E.118, ki je potrebna pri obračunavanju mednarodnih storitev, plačanih s telefonsko kartico.

9. Usmerjalne kode 98MN so kode, namenjene za potrebe usmerjanja pri izvedbi prenosljivosti številk.

(2) Preostali izrazi, uporabljeni v tem splošnem aktu, imajo enak pomen, kot je določen v Zakonu o elektronskih komunikacijah (Uradni list RS, št. 130/22 in 18/23 – ZDU-1O; v nadaljnjem besedilu: zakon).

3. člen

(način izračuna plačila)

(1) Plačilo, določeno s tem splošnim aktom, se izraža s številom točk.

(2) Višina določenega plačila se izračuna kot zmnožek števila točk in vrednosti točke za to vrsto plačila, kot veljata tisto leto, za katero se višina plačila odmerja.

4. člen

(vrednost točke in tarifa)

Vrednost točke je določena s tarifo skladno s 6. in 7. členom zakona.

5. člen

(odločba o odmeri plačila)

(1) Plačilo za posameznega zavezanca odmeri Agencija za komunikacijska omrežja in storitve Republike Slovenije (v nadaljnjem besedilu: agencija) z odločbo o odmeri plačila.

(2) Agencija praviloma izda odločbo iz prejšnjega odstavka do konca marca tekočega leta.

(3) Zavezanec lahko odmerjeno plačilo poravna v dveh enakih obrokih, in sicer prvega v 30 dneh od vročitve odločbe, drugega pa najkasneje do 15. oktobra v tekočem letu. Če se zavezanec odloči poravnati obveznost v enkratnem znesku, je odmerjeno plačilo dolžan poravnati v 30 dneh od vročitve odločbe.

(4) V primeru prenosa pravice do uporabe elementov oštevilčenja v skladu s 106. členom zakona, morajo biti pred prenosom poravnane obveznosti do agencije v celoti.

(5) Vsem zavezancem, ki se jim odločba o dodelitvi elementov oštevilčenja izda po izdaji odločb v skladu z drugim odstavkom tega člena, se odločba iz prvega odstavka tega člena izda do konca decembra tekočega leta. Zavezanci so odmerjeno plačilo dolžni poravnati v 30 dneh od vročitve odločbe o odmeri plačila.

6. člen

(število točk)

Število točk je določeno glede na količino, dolžino in vrsto elementov oštevilčenja, in sicer je število točk na element oštevilčenja za posamezno vrsto elementov oštevilčenja naslednje:

Vrsta elementov oštevilčenja	Število točk na element oštevilčenja
Geografske številke:	0,03
Negeografske številke:	
– številke, ki se uporabljajo v javnih mobilnih omrežjih ali za potrebe dostopa do javnih komunikacijskih storitev na fiksni lokaciji	0,03
– negeografske številke, ki se uporabljajo v fiksnih in mobilnih javnih omrežjih za potrebe storitev komunikacije med napravami (M2M/IoT)	0,01
številke brezplačnih storitev 80CDEF(GH):	
– šestmestne 80CDEF	40
– osemmestne 80CDEFGH	3
številke premijskih storitev 90CDEF(GH):	
– šestmestne 90CDEF	40
– osemmestne 90CDEFGH	3
Številke za storitve, kot so daljinsko glasovanje, masovno klicanje itd. 89CDEF(G(H)):	
– šestmestne 89CDEF	40
– sedemmestne 89CDEFG	10
– osemmestne 89CDEFGH	3
Številke za vstop v posebna omrežja (podatkovna omrežja, internet) 88CDEFGH	3
Številke skrajšanega izbiranja razen za številke za klice v sili in številke za dostop do družbeno koristnih vseevropskih telefonskih storitev (116QRT)	
– trimestne številke	5 000
– štirimestne številke	500
– petmestne številke	50
Predpone za izbiro operaterja mednarodnih prenosnih omrežij 10 PQ	650
Nacionalna smerna koda (NDC – AB(C(D)):	
– dvomestne kode	1 600
– trimestne kode	400
– štirimestne kode	200
Signalne kode in druge kode	
– identifikacijska koda podatkovnega omrežja (DNIC)	10
– koda mednarodne signalizacijske točke (ISPC)	200
– koda nacionalne signalizacijske točke (DPC)	10
– koda mobilnega omrežja (MNC)	200
– številka izdajateljeve oznake (IIN)	10
– usmerjalne kode 98MN	10
– koda nestandardne opreme (koda proizvajalca opreme)	10
– druge kode	10

PREHODNA IN KONČNA DOLOČBA

7. člen

(prenehanje uporabe)

Z dnem uveljavitve tega splošnega akta se preneha uporabljati Splošni akt o načinu izračuna višine plačil za uporabo elementov oštevilčenja (Uradni list RS, št. 31/13, 21/16, 15/17, 72/18 in 130/22 – ZEKom-2).

8. člen

(začetek veljavnosti)

Ta splošni akt začne veljati petnajsti dan po objavi v Uradnem listu Republike Slovenije.

Št. 0073/23/2022/5
Ljubljana, dne 12. aprila 2023
EVA 2023-3150-0018

Mag. Tanja Muha
v. d. direktorja

1262. Spremembe Letnega programa statističnih raziskovanj za 2023 (velja od 1. 1. 2023 do 31. 12. 2023)

Na podlagi 23.c člena Zakona o državni statistiki (Uradni list RS, št. 45/95 in 9/01) generalni direktor Statističnega urada Republike Slovenije v soglasju s pooblaščenimi izvajalci statističnih raziskovanj določa

SPREMEMBE LETNEGA PROGRAMA
statističnih raziskovanj za 2023 (velja od 1. 1. 2023 do 31. 12. 2023)

V Letnem programu statističnih raziskovanj za 2023 (velja od 1. 1. 2023 do 31. 12. 2023) (Uradni list RS, št. 146/22) se v Prilogi 1 »Redni del« v poglavju 01 Nacionalni računi, raziskovanje pod zaporedno številko 01.06 Letni računi države spremeni tako, da se glasi:

»

Izvajalec	Zap. št.	Naziv	Namen	Podatkovni viri				Periodika objavljanja	Prva objava
				Vsebina	Kdo mora dati podatke in do kdaj	Obveznost poročanja	Obdobje opazovanja		
	01	**Nacionalni računi**							
SURS	01.06	Letni računi države NR-DRŽAVA/L	Prikaz nefinančnih transakcij in temeljnih agregatov sektorja država in njegovih podsektorjev.	Bilance javnega financiranja ter drugi javnofinančni podatki, premoženjske bilance, zaključni računi družb in drugih posrednih proračunskih uporabnikov, davčne evidence, finančna statistika podatki iz podporne sheme za proizvodnjo elektrike iz obnovljivih virov in statistična raziskovanja.	MF, FURS, BS, ZPIZ, ZZZS, javni skladi, javne agencije, KAD, DUTB, SŽ, DSU, SDH, Zavod RS za blagovne rezerve, 2TDK, AJPES, MO, občine, BORZEN do 15. 3. za prvo poročanje in do 30. 6. za drugo poročanje. Statistični viri.	Obvezno	Prejšnje leto	Polletna	31. 3. 2023 in 25. 9. 2023

«.

V poglavju 05 Trg dela se raziskovanje pod zaporedno številko 05.01 Aktivno in neaktivno prebivalstvo spremeni tako, da se glasi:

»

Izvajalec	Zap. št.	Naziv	Namen	Podatkovni viri				Periodika objavljanja	Prva objava
				Vsebina	Kdo mora dati podatke in do kdaj	Obveznost poročanja	Obdobje opazovanja		
	05	**Trg dela**							
SURS	05.01	Aktivno in neaktivno prebivalstvo ANP	Prikaz stanja in sprememb na trgu dela ter velikosti in značilnostih aktivnega in neaktivnega prebivalstva, prikaz podatkov vsakoletnega dodatnega sklopa vprašanj.	Vprašalnik ANP: datum rojstva, ime in priimek, spol, naslov vključno s številko stanovanja, sodelovanje v raziskovanju, telefonska številka, e-naslov, razmerje do nosilca gospodinjstva, sorodstveno razmerje, zakonski stan, državljanstvo, država rojstva, država in leto priselitve, razlogi za priselitev, sezonsko delo, poklic,	Izbrana oseba in člani njegovega gospodinjstva – anketiranje poteka do 14 dni po koncu referenčnega tedna (izjemoma 21 dni). Administrativni vir: MNZ (CRP), mesečno. ZRSZ (Registrirane brezposelne osebe), mesečno, ŠOS (Evidenca študentskega dela), mesečno. Statistični viri: ADR-OSEBE, DEM-PREB/ČL, SEL-SOC, DAK, RAVEN-DOH.	Obvezno za admin. vire; prostovoljno za gospodinjstva	Referenčni teden (od ponedeljka do nedelje), največ 21 dni pred tednom anketiranja, za posebna sklopa vprašanj vsa četrtletja 2021 v prvem oziroma drugem valu (od ponedeljka do nedelje),	Četrtletna, Letna, za posebna sklopa vprašanj enkratno v prvem oziroma drugem valu.	8 tednov po koncu četrtletja, za posebni sklop vprašanj o pokojninah in udeležbi na trgu dela 31. 3. 2024.

				dejavnost oziroma naziv podjetja, status aktivnosti, odsotnost z dela, zaposlitveni status, značilnosti zaposlitvenega statusa, značilnosti dela, ki ga opravlja (prejemanje nadomestila, delovno mesto, delovno razmerje, delovni čas, vodenje zaposlenih, zaposlovanje delavcev, leto in mesec začetka dela, število delavcev na lokaciji, pogodba ali dogovor o delu, delovni čas in opravljene ure, nadurno delo, želeno število delovnih ur, delo ob atipičnih urah, delo od doma), opravljanje dodatnega dela (zaposlitveni status, zaposlovanje delavcev, dejavnost oziroma naziv podjetja, poklic, opravljene ure), iskanje dodatnega dela, skrb za otroke ali odrasle, nekdanje delo, (status, zaposlovanje delavcev, dejavnost oziroma naziv podjetja, iskanje zaposlitve/dela, izobrazba, vključenost v izobraževanje ali usposabljanje, prijava na zavodu in nadomestilo za brezposelnost, splošno zdravstveno stanje, oviranost. Dodaten sklop vprašanj o pokojninah in udeležbi na trgu dela v vseh četrtletjih v prvem valu, vprašani vsi v starostni skupini od 50			največ 21 dni pred tednom anketiranja.			

				do 74 let: prejemanje zakonsko določene starostne pokojnine ali katere druge vrste pokojnine, starost ali leto prve prejete pokojnine, prejem prve starostne pokojnine z bonusom ali malusom (znižanjem), prejemanje invalidske pokojnine ali drugega denarnega nadomestila za invalidnost, leto ali starost ob prvi prejeti invalidski pokojnini oziroma denarnem nadomestilu za invalidnost, upravičenost do starostne pokojnine po zakonu, upravičenost do starostne pokojnine, izplačane s strani trenutnega ali nekdanjega delodajalca ali poklicnega pokojninskega načrta, vzpostavitev osebne pokojninske sheme (vključno z življenjskim zavarovanjem), ki se lahko redno obročno izplačuje ob določeni starosti, stanje ob začetku prejemanja pokojnine, glavni razlog za prenehanje dela ob začetku prejemanja pokojnine, glavni razlog za nadaljevanje z delom ob začetku prejemanja pokojnine, opravljanje plačanega dela po začetku prejemanja (starostne) pokojnine, glavni razlog za opravljanje plačanega dela, po začetku prejemanja						

				starostne pokojnine. Administrativni/statistični viri: EMŠO, ime in priimek, spol, datum rojstva, naslov do ravni MID številke vključno s številko stanovanja, telefonska številka, e-naslov, dohodek iz glavne zaposlitve, državljanstvo, država rojstva, država in leto priselitve, registrirana brezposelnost in nadomestilo za brezposelnost, zakonski stan, izobrazba, poklic, dejavnost opravljanje študentskega dela.					

«.

Raziskovanje pod zaporedno številko 05.02 Delovno aktivno prebivalstvo se spremeni tako, da se glasi:

»

Izvajalec	Zap. št.	Naziv	Namen	Podatkovni viri				Periodika objavljanja	Prva objava
				Vsebina	Kdo mora dati podatke in do kdaj	Obveznost poročanja	Obdobje opazovanja		
	05	**Trg dela**							
SURS	05.02	Delovno aktivno prebivalstvo DAK	Prikaz stanja in sprememb na trgu dela ter velikosti in značilnosti delovno aktivnega prebivalstva po demografskih značilnostih. Prikaz mobilnosti zaposlenih in samozaposlenih oseb oziroma medobčinskih tokov ter tokov med drugimi teritorialnimi enotami.	Podatki o zavarovancu: EMŠO, spol, starost, državljanstvo, datum rojstva, zakonski stan, datum in vrsta dogodka, zavarovalna podlaga, status aktivnosti, delovna doba, prvič zaposlen v Sloveniji, število vseh aktivnih zaposlitev, vzrok odjave, izmensko delo, delovno razmerje, delovni/ zavarovalni čas, prva zaposlitev, delovno mesto, teritorialni podatki o stalnem in začasnem prebivališču osebe ter indikator prebivališča, izobrazba	Administrativni viri: MNZ (CRP) prvi delovni dan v mesecu, AJPES (PRS) vsak četrtek, MDDSZ (Prejemniki pravic iz naslova starševskih nadomestil) do 10. v mesecu za prejšnji mesec, NIJZ (NIJZ 3), do 30. v mesecu za prejšnji mesec, AJPES (ISPAP), do 4. delovnega dne v mesecu za predprejšnji mesec za izplačila za marec, junij, september in december ter do 5. delovnega dne v mesecu za predprejšnji mesec za preostale	Obvezno	Zadnji dan v mesecu za mesečne podatke, 31. 12. za strukturne podatke in za podatke o delovnih migracijah.	Mesečna, Letna	47 dni po obdobju opazovanja za mesečne podatke, 16. 3. 2023 za delovne migracije.

				(raven in področje), datum zaključka izobraževanja, poklic, vrsta invalidnosti, obdobje, poslan v državo, odsotnost z dela, indikator za DAK. Podatki o zavezancu: registrska številka zavezanca, matična številka enote in poslovnega subjekta, statistični identifikator enote in poslovnega subjekta, fiktivna številka sedeža poslovnega subjekta, število zaposlenih oseb pri enoti in poslovnem subjektu ter pri registrski številki zavezanca, indikator ukinitve matične številke, pravnoorganizacijska oblika in indikator PRS, vrsta lastnine, velikostni razred enote in poslovnega subjekta, indikator za delodajalca, dejavnost, teritorialni podatki poslovnega subjekta in enote, institucionalni sektor, opravljanje študentskega dela.	mesece. ŠOS (Evidenca študentskega dela), mesečno Statistični viri: SRDAP, SPRS, SRKG, SEL-SOC.				

«.

V poglavju 06 Življenjska raven se raziskovanje pod zaporedno številko 06.01 Življenjski pogoji spremeni tako, da se glasi:

»

Izvajalec	Zap. št.	Naziv	Namen	Podatkovni viri				Periodika objavljanja	Prva objava
				Vsebina	Kdo mora dati podatke in do kdaj	Obveznost poročanja	Obdobje opazovanja		
	06	**Življenjska raven**							
SURS	06.01	Življenjski pogoji EU-SILC	Prikaz podatkov o življenjskih pogojih, dohodkih oseb in gospodinjstev,	Vprašalnik EU-SILC: izbrane osebe in člani njihovega gospodinjstva: sodelovanje v	Izbrana gospodinjstva – do 30. septembra 2023. Administrativni viri: MNZ (CRP), ZPIZ	Obvezno za admin. vire; prostovoljno za gospodinjstva	Tekoče leto, Prejšnje leto	Letna	10. 2. 2023

		kazalnikov revščine in socialne izključenosti ter energetske revščine.		raziskovanju, ime in priimek, spol, datum rojstva, naslov vključno s številko stanovanja, telefonska številka, e-naslov, sestava gospodinjstva, sorodstveno razmerje, status aktivnosti, zaposlitveni status, status na trgu dela, delovno mesto, dejavnost delodajalca in poklic za neaktivne osebe pri zadnjem delu, izobrazba, delovni čas, status aktivnosti v preteklem letu, vključenost v izobraževanje, stanovanjske razmere in lastnosti stanovanja, lastništvo stanovanja in z njim povezana posojila, subvencionirana najemnina, stanovanjski stroški ter znižanja stanovanjskih stroškov, razpoložljivost trajnih potrošnih dobrin, obremenjenost s stroški ter s posojili, zamude plačil, otroško varstvo, denarni prenosi med gospodinjstvi, materialna/denarna pomoč dobrodelnih organizacij, pokojninsko in življenjsko zavarovanje, nadomestila iz zaposlitve, službeni avto, ki se uporablja v zasebne namene, lastna proizvodnja, materialna prikrajšanost, finančne zmožnosti,	(Upravičenci do pokojnin in ostalih pravic iz naslova pokojninskega in invalidskega zavarovanja) do 31. 10. 2023, MKGP (ARSKTRP – subvencije) do 30. 6. 2023, ZZZS (M-obrazci) do 31. 3. 2023, ZRSZ (Registrirane brezposelne osebe) do 31. 3. 2023, AJPES (Izkaz poslovnega izida in bilanca stanja), GURS (Kataster nepremičnin, Evidenca vrednotenja nepremičnin), BS (Centralni kreditni register – SISBON), MDDSZ (subvencije najemnin), Evidenca začasne/trajne odsotnosti z dela zaradi bolezni, poškodb, nege, spremstva in drugih vzrokov (NIJZ 3), ŠOS (Evidenca študentskega dela) – do 31. 10. 2023. Statistični viri: DEM-PREB/ČL, SEL-SOC, DAK, ŠOL-DOTERC, ŠOL-STUD, ADR-OSEBE, RAVEN-DOH, SREN.					

				dohodek iz kmetijske dejavnosti, mesečni neto dohodek gospodinjstva, razlogi za povečanje/zmanjšanje mesečnega neto dohodka gospodinjstva, zdravstveno stanje, oviranost zaradi zdravstvenih težav, dolgotrajna bolezen, dostopnost do zdravstvenih storitev, splošno zadovoljstvo z življenjem, zaupanje v nepoznane osebe, zadovoljstvo z medosebnimi odnosi, zadovoljstvo s finančnim stanjem gospodinjstva. V letu 2023 je dodan redni in priložnostni sklop vprašanj. Redni dodaten sklop vprašanj se nanaša na več tem: trg dela in stanovanjske razmere; medgeneracijski prenos prikrajšanosti ter stanovanjske težave. Priložnostna tema pa je energetska učinkovitost gospodinjstev. Administrativni/statistični viri: EMŠO, DŠ, ime in priimek, spol, datum rojstva, naslov do ravni MID številke vključno s številko stanovanja, leto zgraditve stavbe, površina stanovanja, leto prenove obnove/ zamenjave strehe, zunanjih sten, oken, telefonska številka, e-naslov, podatki o dohodkih, davki in socialni prispevki,						

				preživnine, vračilo/ doplačilo dohodnine vrsta samozaposlitve, dobiček oziroma izguba samozaposlenih, neobdavčeni prejemki, socialni in družinski prejemki, vrsta in znesek pokojnine z dodatki, registrirana brezposelnost, prejemki za brezposelnost, podatki o neposrednih plačilih v kmetijstvu, podlaga za zavarovanje, datum začetka in konca zavarovanja, delovni čas, institucionalni sektor, število zaposlenih v lokalni enoti, izobrazba, dejavnost, poklic, status aktivnosti, daljša odsotnost z dela, podatki o štipendijah, državljanstvo, država prvega prebivališča, zakonski stan, ali prebivata partnerja skupaj, leto priselitve, stopnja urbanizacije, država rojstva očeta, država rojstva matere, vključenost v predterciarno izobraževanje, vključenost v terciarno izobraževanje, število dni začasne/trajane odsotnosti z dela zaradi bolezni, poškodbe, nege, spremstva in drugih vzrokov, podatki o kreditih (vrsta kredita, leto najetja, mesečni obrok, glavnica, doba odplačevanja, obrestna mera), opravljanje študentskega dela.					

«.

Raziskovanje pod zaporedno številko 06.03 Uporaba informacijsko-komunikacijske tehnologije v gospodinjstvih in pri posameznikih se spremeni tako, da se glasi:

»

Izvajalec	Zap. št.	Naziv	Namen	Podatkovni viri				Periodika objavljanja	Prva objava
				Vsebina	Kdo mora dati podatke in do kdaj	Obveznost poročanja	Obdobje opazovanja		
	06	**Življenjska raven**							
SURS	06.03	Uporaba informacijsko-komunikacijske tehnologije v gospodinjstvih in pri posameznikih IKT-GOSP	Spremljanje podatkov o dostopu do in o uporabi informacijsko-komunikacijske tehnologije (IKT) pri posameznikih in opremljenosti gospodinjstev z IKT.	Vprašalnik IKT-GOSP: podatki o sodelovanju v raziskovanju, o uporabi IKT pri posameznikih, o namenih uporabe interneta, o razlogih za neuporabo interneta, o obsegu uporabe in o težavah pri uporabi spletnih storitev javnih ustanov, o razlogih, ki preprečujejo uporabo naprednejših spletnih storitev javnih ustanov, o uporabi elektronskih identifikacijskih postopkov (nameni uporabe in razlogi za neuporabo) o obsegu spletnega nakupovanja (po vrsti izdelka in storitve), o težavah pri spletnem nakupovanju, o izvedenih aktivnostih za varovanje osebnih podatkov na internetu, o uporabi mobilnih telefonov, o obvladovanju e-veščin, o preverjanje resničnosti informacij na internetu, o soočenju s sovražnimi in ponižujočimi sporočili na internetu ter o dostopu gospodinjstev do interneta. Osnovni podatki o izbranem posamezniku in gospodinjstvu: leto	Izbrani član gospodinjstva, star 16–74 let (v mesecih marec, april in maj). Administrativni vir: MNZ (CRP), do 31. 1. 2023. Statistični viri: DEM-PREB/ČL, DAK, SEL-SOC, ADR-OSEBE, RAVEN-DOH, REGISTRSKI POPIS, statistika plačil.	Obvezno za admin. vir; prostovoljno za izbrane osebe.	Prvo četrtletje tekočega leta, obdobje od aprila 2022 do marca 2023.	Letno	5. 10. 2023, 2. 11. 2023, 5. 12. 2023.

				rojstva, spol, status aktivnosti, dohodek gospodinjstva, število članov gospodinjstva, telefonska številka, e-naslov. Administrativni/ statistični viri: EMŠO, ime in priimek, datum rojstva, naslov do ravni MID hišne številke, spol, starost, zakonski stan, državljanstvo, država rojstva, izobrazba, poklic, delovna aktivnost, dohodek gospodinjstva, e-naslov, telefonska številka. Podatki transakcij bančnih kartic rezidentov (število in vrednost plačil rezidentov v Republiki Sloveniji).					

«.

V poglavju 09 Zdravje in socialna varnost se raziskovanje pod zaporedno številko 09.17 Uporaba tobaka, alkohola, prepovedanih drog, interneta, družabnih omrežij, video iger in iger na srečo med splošno populacijo spremeni tako, da se glasi:

»

Izvajalec	Zap. št.	Naziv	Namen	Podatkovni viri				Periodika objavljanja	Prva objava
				Vsebina	Kdo mora dati podatke in do kdaj	Obveznost poročanja	Obdobje opazovanja		
	09	**Zdravje in socialna varnost**							
NIJZ	09.17	Uporaba tobaka, alkohola, prepovedanih drog, interneta, družabnih omrežij, video iger in iger na srečo med splošno populacijo ATADD	Zagotavljanje podatkov o razširjenosti in načinu uporabe tobaka, alkohola in prepovedanih drog ter uporabnikih interneta, družbenih omrežij, igralcev videoiger in iger na srečo v Sloveniji.	Vprašalnik: ime in priimek, socio-demografski podatki (spol, starost, izobrazba, zaposlitev), podatki o uporabi tobačnih in povezanih izdelkov, kazalnikih učinkov ukrepov zakonodaje, izpostavljenosti tobačnemu dimu, zlorabi zdravil, uporabi prepovedanih drog,	Izbrana oseba, stara med 15 in 74 let v času izvedbe terenske faze. Administrativni viri: MNZ (Evidenca gospodinjstev), MNZ (CRP) do 20. 2. 2023 (za spomladanski del raziskave) in do 28. 7. 2023 (za jesenski del raziskave). Statistični viri: DEM-PREB/ČL, SEL-SOC, RAVEN-DOH,	Obvezno za administra-tivne vire, prostovoljno za izbrane osebe.	Kadarkoli do dneva anketiranja, zadnjih 12 mesecev oziroma za nekatere spremenljivke zadnjih 30 dni pred dnevom anketiranja.	Večletna	December 2024

				mnenju glede uporabe drog, dostopnosti do novih psihoaktivnih snovi, uporabi več drog ob eni priložnosti, vzrokih za uporabo prepovedanih drog, posledicah uporabe konoplje, uporabi konoplje v medicinske namene, pogostosti in vrsti pitja pijač, ki vsebujejo alkohol, alkoholni politiki, škodljivi rabi alkohola, neregistrirani proizvodnji alkoholnih pijač, posledicah pitja alkohola, uporabi interneta in problematični uporabi interneta oziroma zasvojenosti z internetom, uporabi družbenih omrežij in problematični rabi družbenih omrežij oziroma zasvojenosti z njimi, igranju video iger in zasvojenosti z video igrami, igranju iger na srečo in zasvojenosti z igrami na srečo in druge nekemične zasvojenosti, duševno zdravje, sodelovanje v raziskovanju, telefonska številka, e-naslov. Administrativni/ statistični viri: podatki o anketirancu (ime in priimek, EMŠO, spol, starost, zakonski stan, izobrazba, status aktivnosti, poklic, dejavnost zaposlitve, država in regija bivanja, državljanstvo, država	REGISTRSKI POPIS, ADR-OSEBE.					

				rojstva osebe, matere in očeta, naslov (ulica s hišno številko, poštna številka, ime pošte), številka stanovanja, šifra naselja, ime naselja, šifra anketnega okoliša, ime anketnega okoliša, šifra občine, ime občine, šifra mestne četrti, ime mestne četrti, šifra statistične regije, ime statistične regije, GURS šifra hišne številke, velikost naselja, stopnja urbanizacije, utež verjetnosti izbora, stratum, telefonska številka, e-naslov, podatki o gospodinjstvu (število članov gospodinjstva, tip gospodinjstva, število članov gospodinjstva po starostnih skupinah), dohodek.					

«.

V poglavju 16 Gradbeništvo se raziskovanje pod zaporedno številko 16.01 Vrednost opravljenih gradbenih del spremeni tako, da se glasi:

»

Izvajalec	Zap. št.	Naziv	Namen	Podatkovni viri				Periodika objavljanja	Prva objava
				Vsebina	Kdo mora dati podatke in do kdaj	Obveznost poročanja	Obdobje opazovanja		
	16	**Gradbeništvo**							
SURS	16.01	Vrednost opravljenih gradbenih del GRAD/L	Letni prikaz vrednosti opravljenih gradbenih del na objektih.	Vprašalnik GRAD/L: Vrednost opravljenih gradbenih del skupaj, vrednost specializiranih gradbenih del in vrednost organiziranja izvedbe stavbnih projektov za glavnega izvajalca in podizvajalce, po investitorju, vrsti gradbenih del in klasifikaciji vrst objektov (CC-SI),	Izbrani poslovni subjekti oziroma deli poslovnih subjektov in tuje podružnice, ki izvajajo gradbena dela, do 22.5. Statistični vir: ADR-PODJ.	Obvezno	Prejšnje leto	n.s.	Podatki se ne objavijo, so vir za druga raziskovanja.

				kontaktni podatki osebe, ki izpolnjuje vprašalnik, čas, potreben za izpolnjevanje vprašalnika.					

«.

V poglavju 20 Transport in komunikacije se raziskovanje pod zaporedno številko 20.14 Obseg cestnega prometa – vozni kilometri spremeni tako, da se glasi:

»

Izvajalec	Zap. št.	Naziv	Namen	Podatkovni viri				Periodika objavljanja	Prva objava
				Vsebina	Kdo mora dati podatke in do kdaj	Obveznost poročanja	Obdobje opazovanja		
	20	**Transport in komunikacije**							
SURS	20.14	Obseg cestnega prometa – vozni kilometri TR-VKM	Spremljanje podatkov o opravljenih voznih kilometrih v Sloveniji registriranih cestnih vozil po vrstah in starosti vozil ter opravljenih voznih kilometrih na območju Slovenije (domačih in tujih vozil po vrstah cest) in v tujini.	Podatki o registriranih vozilih v RS, podatki iz števcev prometa, podatki o prometnem delu (po vrstah cest in vrstah vozil), podatki iz nacionalnega prometnega modela, podatki o prevoženih kilometrih po tipih vozil, starosti in tipu goriva, podatki iz modela. Delež voznih kilometrov domačih tovornih vozil na tujem cestnem omrežju, delež voznih kilometrov domačih avtobusov na domačem cestnem omrežju.	Administrativna vira: MZI (MRVL), MZI – DRSI (števci prometa, podatki o prometnem delu) – do 1. 1. 2023. Drugi viri: MZI (nacionalni prometni model, Anketa po gospodinjstvih o prometnih navadah prebivalcev na nivoju Republike Slovenije), MOL (števci prometa), MOP in IJS (podatki iz modela Izboljšanje modelskih podatkov o rabi energije v prometu ter ocen o vplivu tranzitnega prometa) – do 1. 1. 2023. Statistični viri: TR-CES-B/T, TR-CES-P/L, TR-CES-V/M, TR-CES/V/L, TR-MOB, TU/M, TU-POTNIKI, TR-AC.	Obvezno	Prejšnje leto, Predprejšnje leto	Letna	17. 5. 2023

«.

V Prilogi 2 »Razvojni del« se v poglavju R07 Izobraževanje raziskovanje pod zaporedno številko R.07.01 Stopnja dokončanja srednješolskega, višješolskega in visokošolskega izobraževanja spremeni tako, da se glasi:

»

Izvajalec	Zap. št.	Naziv	Namen	Podatkovni viri				Predviden zaključek
				Vsebina	Kdo mora dati podatke in do kdaj	Obveznost poročanja	Obdobje opazovanja	
	R07	**Izobraževanje**						
SURS	R.07.01	Stopnja dokončanja srednješolskega, višješolskega in visokošolskega izobraževanja	Razvoj kazalnikov o stopnji dokončanja posameznih ravni izobraževanja ter o prehodih med njimi.	Administrativni/statistični viri: podatki o izobraževalnem zavodu, podatki o izobraževalnem programu oziroma o drugem izobraževalnem programu (če je bil študij dvopredmetni); podatki o dijaku, študentu oziroma diplomantu: EMŠO, priimek, ime, spol, datum rojstva; občina in država stalnega prebivališča, država državljanstva, država rojstva (prvega prebivališča), leto priselitve, podatki o področju znanosti, število otrok v družini, družinski status, dosežena izobrazba staršev, država rojstva (prvega prebivališča) staršev, EMŠO otroka, datum rojstva otroka; podatki o vključenosti (za študente): študijsko leto, obiskovanje programa na sedežu ali dislocirani enoti, občina in država, v kateri študent obiskuje študijski program, letnik študija, način študija, študij na daljavo, vrsta vpisa, študijsko leto prvega vpisa v ta izobraževalni program, študijsko leto prvega vpisa v katerikoli	Administrativni viri: MNZ (CRP), MDDSZ (štipendije), ŠOS (Evidenca študentskega dela); Statistični viri: DEM-PREB/ČL, SEL-SOC, ŠOL-ŠTUD, ŠOL-DIPL-TERC, DAK, SRDAP, ŠOL-DOTERC, RAVEN-DOH.	Obvezno	Različna obdobja in referenčni datumi.	2024

				visokošolski oziroma višješolski študijski program, ali se program študentu financira iz javnih sredstev, podatki o vrsti in višini štipendije; podatki o študiju in diplomiranju (za diplomante): datum diplomiranja, način študija diplomanta, študijsko leto prvega vpisa v ta študijski program, letnik, v katerega se je diplomant vpisal ob prvem vpisu v ta program, študijsko leto prvega vpisa v katerikoli visokošolski oziroma višješolski študijski program; podatki o predhodno doseženi izobrazbi dijaka, študenta oziroma diplomanta: vrsta, leto in država dosežene izobrazbe, podatki o zavodu in programu predhodne izobrazbe; najvišja predhodno pridobljena izobrazba študenta; podatki o kratkoročni mobilnosti študenta oziroma diplomanta: države visokošolskih zavodov, kjer je bil študent oziroma diplomant na izmenjavi, datumi začetkov in zaključkov izmenjav, število doseženih kreditnih točk, vrste mednarodnih izmenjav; podatki o zaposlitvi študenta oziroma diplomanta (delodajalec, poklic, dejavnost, trajanje zaposlitve), podatki o opravljanju študentskega dela.				

«.

V poglavju R11 Poslovni subjekti se raziskovanje pod zaporedno številko R.11.01 Študija izvedljivosti novega kazalnika kratkoročnega gibanja gospodarstva spremeni tako, da se glasi:

»

Izvajalec	Zap. št.	Naziv	Namen	Podatkovni viri				Predviden zaključek
				Vsebina	Kdo mora dati podatke in do kdaj	Obveznost poročanja	Obdobje opazovanja	
	R11	**Poslovni subjekti**						
SURS	R.11.01	Študija izvedljivosti novega kazalnika kratkoročnega gibanja gospodarstva	Izvedba študije izvedljivosti za pripravo novega kratkoročnega kazalnika o gibanju gospodarstva.	Podatki o gibanju prihodkov ali podobnih kategorij (podatki prejemkov iz davčno potrjenih računov, podatki o davku na dodano vrednost, izvozne carinske deklaracije, prilivi v okviru plačilnega prometa, poraba električne energije), gibanju stroškov (podatki o davku na dodano vrednost, uvozne carinske deklaracije, odlivi v okviru plačilnega prometa, poraba električne energije) ter podatki cestninskega sistema.	FURS (tedenski podatki o davčno potrjenih računih, obrazec DDV-O, carinske deklaracije – po dogovoru, podatki statistike plačilnega prometa – po dogovoru z AJPES), SODO (števci električne energije) – po dogovoru. Statistični viri.	Obvezno	Mesec	2025

«.

V poglavju R20 Transport in komunikacije se raziskovanje pod zaporedno številko R.20.01 Intermodalni transport spremeni tako, da se glasi:

»

Izvajalec	Zap. št.	Naziv	Namen	Podatkovni viri				Predviden zaključek
				Vsebina	Kdo mora dati podatke in do kdaj	Obveznost poročanja	Obdobje opazovanja	
	R20	**Transport in komunikacije**						
SURS	R.20.01	Intermodalni transport TR-IMT	Spremljanje obsega intermodalnega transporta v cestnem, železniškem in pomorskem prevozu ter prometu.	Podatki o intermodalnem transportu, prevozu po železnici, cestah in morju – glede na vrsto in velikost transportne enote, prevožen tovor (tone, tonski kilometri), po kohezijskih regijah in državah.	Intermodalni logistični terminali, poslovni subjekti, ki izvajajo cestni, železniški in pomorski prevoz ter promet blaga – do 30. 6. 2023. Administrativna vira: MZI (MRVL) – do 10. v mesecu za prejšnji mesec.	Obvezno	2019–2023	2024

					Statistični viri: TR-PRI/M, TR-POM/M, TR-LET/M, TR-LET/L, TR-CES-B/T, TR-ŽEL/ČL, TR-ŽEL/L, TR-AC.			

«.

Raziskovanje pod zaporedno številko R.20.03 Avtocestni promet se spremeni tako, da se glasi:

»

Izvajalec	Zap. št.	Naziv	Namen	Podatkovni viri				Predviden zaključek
				Vsebina	Kdo mora dati podatke in do kdaj	Obveznost poročanja	Obdobje opazovanja	
	R20	**Transport in komunikacije**						
SURS	R.20.03	Avtocestni promet TR-AC	Spremljanje obsega prometa na avtocestah.	Podatki o prometu vozil iz elektronskega cestninskega sistema v prostem prometnem toku.	Administrativni vir: DARS – podatki za vozila z največjo dovoljeno maso nad 3,5 tone do 30. 11. 2023, podatke za druga vozila in prodane e-vinjete do 30. 6. 2024.	Obvezno	2019–2023	2024

«.

Te spremembe se objavijo v Uradnem listu Republike Slovenije.

Št. 9600-1/2023/9
Ljubljana, dne 7. aprila 2023
EVA 2023-1522-0008

Tomaž Smrekar
generalni direktor
Statističnega urada
Republike Slovenije

DRUGI ORGANI IN ORGANIZACIJE

1263. Pristop k že sklenjeni Kolektivni pogodbi za kulturne dejavnosti v Republiki Sloveniji in vsem njenim aneksom

Sindikat finančno računovodskih uslužbencev plačne skupine J v skladu s 27. členom Zakona o kolektivnih pogodbah (Uradni list RS, št. 43/06 in 45/08 – ZArbit), naknadno

P R I S T O P A

k že sklenjeni Kolektivni pogodbi za kulturne dejavnosti v Republiki Sloveniji in vsem njenim aneksom (Uradni list RS, št. 45/94, 45/94, 39/96, 39/99 – ZMPUPR, 82/99, 102/00, 52/01, 64/01, 43/06 – ZKolP, 60/08, 32/09, 32/09, 40/12, 46/13, 106/15, 46/17, 2/17 – popr., 80/18, 160/20, 88/21 in 136/22), ki je vpisan v evidenco kolektivnih pogodb pod zaporedno št. 35/13.

Jožica Frangeš
predsednica sindikata

Ministrstvo za delo, družino, socialne zadeve in enake možnosti je dne 6. 4. 2023 izdalo potrdilo št. 10101-6/2008-39 o tem, da je naknadni pristop Sindikata finančno računovodskih uslužbencev plačne skupine J k že sklenjeni Kolektivni pogodbi za dejavnost kulture v Republiki Sloveniji in vsem njenim aneksom vpisan v evidenco kolektivnih pogodb na podlagi 25. člena Zakona o kolektivnih pogodbah (Uradni list RS, št. 43/06 in 45/08 – ZArbit) pod zaporedno številko 35/13.

OBČINE

AJDOVŠČINA

1264. Sklep o določitvi javne infrastrukture na področju kulture

Na podlagi 70. člena Zakona o uresničevanju javnega interesa za kulturo (Uradni list RS, št. 77/07 – UPB, 56/08, 4/10, 20/11, 111/13, 68/16, 61/17, 21/18 – ZNOrg, 3/22 – ZDeb in 105/22 – ZZNŠPP), Pravilnika o vodenju evidence javne infrastrukture na področju kulture (Uradni list RS, št. 11/03) in 18. člena Statuta Občine Ajdovščina (Uradni list RS, št. 79/22) je občinski svet na 4. redni seji dne 2. 3. 2023 sprejel

S K L E P

o določitvi javne infrastrukture na področju kulture

1. Javna infrastruktura na področju kulture postanejo naslednje nepremičnine, ki služijo kulturnim dejavnostim:

Nepremičnina/naziv	Naslov	Parc. št.	K. o.	Skupna površina
tlakovano dvorišče pred Dvorano prve slovenske vlade	Trg prve slovenske vlade 1, 5270 Ajdovščina	492/4	2392 Ajdovščina	630 m^2

2. Nepremičnina iz prejšnje točke se zaznamuje v zemljiški knjigi kot javna infrastruktura na področju kulture.
3. Ta sklep začne veljati takoj.

Župan
Občine Ajdovščina
Tadej Beočanin

BISTRICA OB SOTLI

1265. Zaključni račun proračuna Občine Bistrica ob Sotli za leto 2022

Na podlagi 98. člena Zakona o javnih financah (Uradni list RS, št. 11/11 – uradno prečiščeno besedilo, 14/13 – popr., 101/13, 55/15 – ZFisP, 96/15 – ZIPRS1617, 13/18 in 195/20 – odl. US in 18/23 – ZDU-1O) in 15. člena Statuta Občine Bistrica ob Sotli (Uradni list RS, št. 82/16 – UPB) je Občinski svet Občine Bistrica ob Sotli na 4. redni seji dne 23. 3. 2023 sprejel

Z A K L J U Č N I R A Č U N

proračuna Občine Bistrica ob Sotli za leto 2022

1. člen

Sprejme se zaključni račun proračuna Občine Bistrica ob Sotli za leto 2022.

2. člen

Zaključni račun proračuna Občine Bistrica ob Sotli za leto 2022 izkazuje:

		v EUR
A. BILANCA PRIHODKOV IN ODHODKOV		
Skupina/Podskupina kontov		Realizacija leta 2022
I.	SKUPAJ PRIHODKI (70+71+72+73+74)	2.342.717
	TEKOČI PRIHODKI (70+71)	1.592.162
70	DAVČNI PRIHODKI	1.464.546
	700 Davki na dohodek in dobiček	1.335.460
	703 Davki na premoženje	85.640
	704 Domači davki na blago in storitve	43.446
	706 Drugi davki in prispevki	0
71	NEDAVČNI PRIHODKI	127.616
	710 Udeležba na dobičku in dohodki od premoženja	89.090
	711 Takse in pristojbine	2.256
	712 Denarne kazni	4.768
	713 Prihodki od prodaje blaga in storitev	23.631
	714 Drugi nedavčni prihodki	7.871
72	KAPITALSKI PRIHODKI	7.142
	720 Prihodki od prodaje osnovnih sredstev	0
	722 Prihodki od prodaje zemljišč in nematerialnega premoženja	7.142
74	TRANSFERNI PRIHODKI	743.413
	740 Transferni prihodki iz drugih javnofinančnih institucij	491.452
	741 Prejeta sredstva iz državnega proračuna iz sredstev EU	251.961
II.	SKUPAJ ODHODKI (40+41+42+43)	2.294.735
40	TEKOČI ODHODKI	460.313
	400 Plače in drugi izdatki zaposlenim	167.354
	401 Prispevki delodajalcev za socialno varnost	26.709
	402 Izdatki za blago in storitve	244.548
	403 Plačila domačih obresti	702
	409 Rezerve	21.000
41	TEKOČI TRANSFERI	691.268
	410 Subvencije	17.582
	411 Transferi posameznikom in gospodinjstvom	413.135
	412 Transferi neprofitnim organizacijam in ustanovam	56.979
	413 Drugi tekoči domači transferi	203.572
42	INVESTICIJSKI ODHODKI	1.016.545
	420 Nakup in gradnja osnovnih sredstev	1.016.545

43	INVESTICIJSKI TRANSFERI	126.609
	431 Investicijski transferi pravnim in fizičnim osebam, ki niso proračunski uporabniki	89.982
	432 Investicijski transferi proračunskim uporabnikom	36.627
III.	PRORAČUNSKI PRESEŽEK (I.-II.) (PRORAČUNSKI PRESEŽEK)	47.982
B. RAČUN FINANČNIH TERJATEV IN NALOŽB		
IV.	PREJETA VRAČILA DANIH POSOJIL IN PRODAJA KAPITALSKIH DELEŽEV (750+751+752)	0
75	PREJETA VRAČILA DANIH POSOJIL	0
	750 Prejeta vračila danih posojil	
	751 Prodaja kapitalskih deležev	
	752 Kupnine iz naslova privatizacije	
V.	DANA POSOJILA IN POVEČANJE KAPITALSKIH DELEŽEV (440+441+442+443)	0
44	DANA POSOJILA IN POVEČANJE KAPITALSKIH DELEŽEV	0
	440 Dana posojila	
	441 Povečanje kapitalskih deležev in naložb	0
	442 Poraba sredstev kupnin iz naslova privatizacije	
	443 Povečanje namenskega premoženja v javnih skladih in drugih osebah javnega prava, ki imajo premoženje v svoji lasti	
VI.	PREJETA MINUS DANA POSOJILA IN SPREMEMBE KAPITALSKIH DELEŽEV (IV.-V.)	0
C. RAČUN FINANCIRANJA		
VII.	ZADOLŽEVANJE (500)	0
50	ZADOLŽEVANJE	0
	500 Domače zadolževanje	0
VIII.	ODPLAČILA DOLGA (550)	53.619
55	ODPLAČILA DOLGA	53.619
	550 Odplačila domačega dolga	53.619
IX.	POVEČANJE (ZMANJŠANJE) SREDSTEV NA RAČUNIH (I.+IV.+VII.-II.-V.-VIII.) – ali 0 ali +	–5.637
X.	NETO ZADOLŽEVANJE (VII.-VIII.)	–53.619
XI.	NETO FINANCIRANJE (VI.+VII.-VIII.-IX.)	47.982
	9009 STANJE SREDSTEV NA RAČUNIH DNE 31. 12. 2021	
	Splošni sklad za drugo	600.003

Izkaz prihodkov in odhodkov, izkaz računa finančnih terjatev in naložb, izkaz računa financiranja in bilanca stanja sredstev in virov sredstev so sestavni del tega zaključnega računa proračuna.

3. člen

Ugotovljeno stanje sredstev na računih po Zaključnem računu proračuna za leto 2022 je 594.365,81 EUR in se kot saldo na kontu 9009 prenese v bilanco proračuna naslednjega leta.

4. člen

Zaključni račun proračuna Občine Bistrica ob Sotli za leto 2022 se objavi v Uradnem listu Republike Slovenije.

Št. 410-0013/2023-1
Bistrica ob Sotli, dne 23. marca 2023

Župan
Občine Bistrica ob Sotli
Franjo Debelak

1266. Sklep o določitvi cene najema prostorov obnovljene sušilnice Bistrica ob Sotli

Na podlagi 15. člena Statuta Občine Bistrica ob Sotli (Uradni list RS, št. 82/16 – UPB) je Občinski svet Občine Bistrica ob Sotli na 4. redni seji dne 23. 3. 2023 sprejel naslednji

S K L E P

Cena najema prostorov obnovljene sušilnice Bistrica ob Sotli od 1. 4. 2023 dalje znaša:

za celodnevni najem:. 50,00 EUR/dan
za poldnevni najem: 30,00 EUR/dan

V ceno ni vključen DDV.

Po uporabi je potrebno prostor počistiti, v nasprotnem primeru se poravnajo stroški čiščenja.

Cena najema dvorane velja do preklica.

1. Oprostitev plačila najema velja za društva s sedežem v Občini Bistrica ob Sotli za izvajanje njihovih aktivnosti, razen kadar gre za izvajanje pridobitne dejavnosti, pri kateri skupna vrednost posla večkratno presega vrednost najemnine prostora.

2. Oprostitev se lahko določi kot donacija oziroma sponzoriranje prireditev, ki so v javnem interesu.

3. Brezplačni najem imajo lahko tudi humanitarne prireditve, izobraževalni seminarji in druge prireditve javnega značaja.

Št. 032-0012/2022-04/4
Bistrica ob Sotli, dne 23. marca 2023

Župan
Občine Bistrica ob Sotli
Franjo Debelak

1267. Sklep o določitvi cene najema dvorane Kulturnega doma Bistrica ob Sotli

Na podlagi 15. člena Statuta Občine Bistrica ob Sotli (Uradni list RS, št. 82/16 – UPB) je Občinski svet Občine Bistrica ob Sotli na 4. redni seji dne 23. 3. 2023 sprejel naslednji

S K L E P

Cena najema dvorane Kulturnega doma Bistrica ob Sotli od 1. 4. 2023 dalje znaša:

Celodnevni najem: 110,00 EUR/dan
Poldnevni najem: 60,00 EUR/dan
Triurni najem: 50,00 EUR/dan

Dodatno urejanje dvorane zaradi neupoštevanja hišnega reda: 100,00 EUR/dan

V ceni ni vključen DDV. Cena najema dvorane velja do preklica.

1. Oprostitev plačila najema dvorane velja za društva s sedežem v Občini Bistrica ob Sotli za izvajanje njihovih aktivnosti, razen kadar gre za izvajanje pridobitne dejavnosti, pri kateri skupna vrednost posla večkratno presega vrednost najemnine prostora.

2. Oprostitev se lahko določi kot donacija oziroma sponzoriranje prireditev, ki so v javnem interesu.

3. Brezplačni najem dvorane imajo lahko tudi humanitarne prireditve, izobraževalni seminarji, sedmine in druge prireditve javnega značaja.

Sklep je sestavni del hišnega reda Kulturnega doma Bistrica ob Sotli.

S tem dnem preneha veljati sklep št. 032-0009/2010-01-10 z dne 17. 1. 2012.

Ta sklep začne veljati naslednji dan po objavi v Uradnem listu Republike Slovenije.

Št. 032-0012/2022-04/3
Bistrica ob Sotli, dne 23. marca 2023

Župan
Občine Bistrica ob Sotli
Franjo Debelak

1268. Sklep o določitvi cene letnega najema grobov na pokopališču Bistrica ob Sotli

Na podlagi 15. člena Statuta Občine Bistrica ob Sotli (Uradni list RS, št. 82/16 – UPB) je Občinski svet Občine Bistrica ob Sotli na 4. redni seji dne 23. 3. 2023 sprejel naslednji

S K L E P

Cena letnega najema grobov na pokopališču Bistrica ob Sotli znaša od 1. 1. 2023 dalje za:
– enojni grob do 4 m² 13,00 €
– družinski grob do 4 m² – 20,00 € in za vsak nadaljnji m² 6 €.
V ceno ni vključen DDV.
Cena najema grobov velja do preklica.
S tem dnem preneha veljati sklep št. 032-0009/2010-03-13 z dne 30. 5. 2012.
Ta sklep začne veljati naslednji dan po objavi v Uradnem listu Republike Slovenije.

Št. 032-0012/2022-04/7
Bistrica ob Sotli, dne 23. marca 2023

Župan
Občine Bistrica ob Sotli
Franjo Debelak

1269. Sklep o določitvi cene najema mrliške vežice Bistrica ob Sotli

Na podlagi 15. člena Statuta Občine Bistrica ob Sotli (Uradni list RS, št. 82/16 – UPB) je Občinski svet Občine Bistrica ob Sotli na 4. redni seji dne 23. 3. 2023 sprejel naslednji

S K L E P

Cena najema mrliške vežice Bistrica ob Sotli znaša 50,00 EUR na dan.
V ceno ni vključen DDV.
V ceni je zajeto čiščenje mrliške vežice.
Cena najema mrliške vežice velja do preklica.
S tem dnem preneha veljati sklep številka 032-0009/2010-02-13 z dne 30. 5. 2012.
Ta sklep začne veljati naslednji dan po objavi v Uradnem listu Republike Slovenije.

Št. 032-0012/2022-04/6
Bistrica ob Sotli, dne 23. marca 2023

Župan
Občine Bistrica ob Sotli
Franjo Debelak

DOBROVA - POLHOV GRADEC

1270. Zaključni račun proračuna Občine Dobrova - Polhov Gradec za leto 2022

Na podlagi 98. člena Zakona o javnih financah (Uradni list RS, št. 11/11 – uradno prečiščeno besedilo, 14/13, 110/11 – ZDIU12, 46/13 – ZIPRS1314-A, 101/13, 101/13 – ZIPRS1415, 38/14 – ZIPRS1415-A, 14/15 – ZIPRS1415-D, 55/15 – ZFisP, 96/15 – ZIPRS1617, 80/16 – ZIPRS1718, 71/17 – ZIPRS1819, 13/18, 75/19 – ZIPRS2021, 36/20 – ZIUJP, 61/20 – ZDLGPE, 89/20, 195/20 – odl. US, 203/20 – ZIUPOPDVE, 174/20 – ZIPRS2122, 15/21 – ZDUOP, 187/21 – ZIPRS2223, 29/22 – ZUOPDCE, 163/22 – ZPGOPEK, 150/22 – ZIPRS2324, 18/23 – ZDU-1O) in 16. člena Statuta Občine Dobrova - Polhov Gradec (Uradni list RS, št. 26/12, 43/19 in 155/22 – UPB-1) je občinski svet občine na 4. redni seji dne 29. marca 2023 sprejel

Z A K L J U Č N I R A Č U N
proračuna Občine Dobrova - Polhov Gradec za leto 2022

1. člen

Občinski svet Občine Dobrova - Polhov Gradec sprejme zaključni račun Občine Dobrova - Polhov Gradec za leto 2022.

2. člen

Proračun Občine Dobrova - Polhov Gradec je realiziran v naslednjih zneskih:

A BILANCA PRIHODKOV IN ODHODKOV	v EUR
Konto K2/K3	Realizacija 2022
1	2
I. Skupaj prihodki (70+71+72+73+74+78)	8.313.713
II. Skupaj odhodki (40+41+42+43)	11.358.970
III. Proračunski presežek/primanjkljaj (I.-II.)	–3.045.258
B RAČUN FINANČNIH TERJATEV IN NALOŽB	
IV. Prejeta vračila danih posojil in prodaja kapitalskih deležev (750+751+752)	0
V. Dana posojila in povečanje kapitalskih deležev (440+441+442+443)	0
VI. Prejeta minus dana posojila in spremembe kapitalskih deležev (IV.-V.)	0
C RAČUN FINANCIRANJA	
VII. Zadolževanje (500)	3.271.811
VIII. Odplačila dolga (550)	170.459
IX. Sprememba stanja sredstev na računih (I.+IV.+VII.-II.-V.-VIII.)	56.094
X. Neto zadolževanje (VII.-VIII.)	3.101.352
XI. Neto financiranje (VI.+X.-IX.)	3.045.258
XII. Stanje sr. na računih 31. 12. preteklega leta (del 9009 – Splošni sklad za drugo)	744.555

3. člen

Zaključni račun Občine Dobrova - Polhov Gradec za leto 2022 sestavljata splošni in posebni del. V splošnem delu je podan podrobnejši prikaz predvidenih in realiziranih prihodkov in odhodkov oziroma prejemkov in izdatkov iz bilance prihodkov in odhodkov, računa finančnih terjatev in naložb ter računa financiranja, v posebnem delu pa prikaz predvidenih in realiziranih odhodkov in drugih izdatkov proračuna Občine Dobrova - Polhov Gradec za leto 2022. Bilance so sestavni del tega odloka.

Sestavni del zaključnega računa je tudi načrt razvojnih programov, v katerem je podan prikaz podatkov o načrtovanih vrednostih posameznih projektov, njihovih spremembah tekom leta 2022 ter o njihovi realizaciji v tem letu.

4. člen

Zaključni račun Občine Dobrova - Polhov Gradec za leto 2022 se objavi v Uradnem listu Republike Slovenije in začne veljati naslednji dan po objavi. Celotno besedilo zaključnega računa Občine Dobrova - Polhov Gradec za leto 2022 se objavi na spletni strani www.dobrova-polhovgradec.si.

Št. 007-0006/2023-1
Dobrova, dne 29. marca 2023

Župan
Občine Dobrova - Polhov Gradec
Jure Dolinar

1271. Sklep o prenehanju statusa grajenega javnega dobra lokalnega pomena

Na podlagi 16. člena Statuta Občine Dobrova - Polhov Gradec (Uradni list RS, št. 26/12, 43/19) je Občinski svet Občine Dobrova - Polhov Gradec na 4. redni seji dne 29. marca 2023 sprejel

S K L E P
o prenehanju statusa grajenega javnega dobra lokalnega pomena

1. člen

Na nepremični ID znak: parcela 1983 2494/5 (ID 7295259) (v nadaljevanju skupaj kot: nepremičnina 1), se odvzame status grajenega javnega dobra lokalnega pomena.

Na nepremični ID znak: parcela 1983 2494/8 (ID 7295263) (v nadaljevanju skupaj kot: nepremičnina 2), se odvzame status grajenega javnega dobra lokalnega pomena.

2. člen

Na nepremičnini 1 in nepremičnini 2, preneha status grajenega javnega dobra lokalnega pomena.

3. člen

Na podlagi predmetnega sklepa Občinska uprava Občine Dobrova - Polhov Gradec po uradni dolžnosti izda ugotovitveno odločbo o prenehanju statusa grajenega javnega dobra lokalnega pomena.

Občinska uprava Občine Dobrova - Polhov Gradec pošlje pravnomočno ugotovitveno odločbo o prenehanju statusa grajenega javnega dobra lokalnega pomena pristojnemu sodišču, ki po uradni dolžnosti iz zemljiške knjige izbriše zaznambe javnega dobra pri nepremičnini.

4. člen

Predmetni sklep začne veljati naslednji dan po objavi v Uradnem listu Republike Slovenije.

Št. 478-0029/2022-3
Dobrova, dne 29. marca 2023

Župan
Občine Dobrova - Polhov Gradec
Jure Dolinar

1272. Sklep o prenehanju statusa grajenega javnega dobra lokalnega pomena

Na podlagi 16. člena Statuta Občine Dobrova - Polhov Gradec (Uradni list RS, št. 26/12, 43/19) je Občinski svet Občine Dobrova - Polhov Gradec na 4. redni seji dne 29. marca 2023 sprejel

S K L E P
o prenehanju statusa grajenega javnega dobra lokalnega pomena

1. člen

Na nepremični ID znak: parcela 1994 3048/19 (ID 5870682) (v nadaljevanju skupaj kot: nepremičnina 1), se odvzame status grajenega javnega dobra lokalnega pomena.

2. člen

Na nepremičnini 1, preneha status grajenega javnega dobra lokalnega pomena.

3. člen

Na podlagi predmetnega sklepa Občinska uprava Občine Dobrova - Polhov Gradec po uradni dolžnosti izda ugotovitveno odločbo o prenehanju statusa grajenega javnega dobra lokalnega pomena.

Občinska uprava Občine Dobrova - Polhov Gradec pošlje pravnomočno ugotovitveno odločbo o prenehanju statusa grajenega javnega dobra lokalnega pomena pristojnemu sodišču, ki po uradni dolžnosti iz zemljiške knjige izbriše zaznambe javnega dobra pri nepremičnini.

4. člen

Predmetni sklep začne veljati naslednji dan po objavi v Uradnem listu Republike Slovenije.

Št. 478-0035/2021-2
Dobrova, dne 29. marca 2023

Župan
Občine Dobrova - Polhov Gradec
Jure Dolinar

1273. Sklep o prenehanju statusa grajenega javnega dobra lokalnega pomena

Na podlagi 16. člena Statuta Občine Dobrova - Polhov Gradec (Uradni list RS, št. 26/12, 43/19) je Občinski svet Občine Dobrova - Polhov Gradec na 4. redni seji dne 29. marca 2023 sprejel

S K L E P
o prenehanju statusa grajenega javnega dobra lokalnega pomena

1. člen

Na nepremičnini ID znak: parcela 1983 2484/2 (ID 7240222) (v nadaljevanju skupaj kot: nepremičnina 1), se odvzame status grajenega javnega dobra lokalnega pomena.

2. člen

Na nepremičnini 1 preneha status grajenega javnega dobra lokalnega pomena.

3. člen

Na podlagi predmetnega sklepa občinska uprava Občine Dobrova - Polhov Gradec po uradni dolžnosti izda ugotovitveno odločbo o prenehanju statusa grajenega javnega dobra lokalnega pomena.

Občinska uprava Občine Dobrova - Polhov Gradec pošlje pravnomočno ugotovitveno odločbo o prenehanju statusa grajenega javnega dobra lokalnega pomena pristojnemu sodišču,

ki po uradni dolžnosti iz zemljiške knjige izbriše zaznambe javnega dobra pri nepremičnini.

4. člen

Ta sklep začne veljati naslednji dan po objavi v Uradnem listu Republike Slovenije.

Št. 478-0065/2022-2
Dobrova, dne 29. marca 2023

Župan
Občine Dobrova - Polhov Gradec
Jure Dolinar

1274. Sklep o prenehanju statusa grajenega javnega dobra lokalnega pomena

Na podlagi 16. člena Statuta Občine Dobrova - Polhov Gradec (Uradni list RS, št. 26/12, 43/19) je Občinski svet Občine Dobrova - Polhov Gradec na 4. redni seji dne 29. marca 2023 sprejel

S K L E P
o prenehanju statusa grajenega javnega dobra lokalnega pomena

1. člen

Na nepremičnini ID znak: parcela 1982 2159/6 (ID 7290817) (v nadaljevanju skupaj kot: nepremičnina 1), se odvzame status grajenega javnega dobra lokalnega pomena.

2. člen

Na nepremičnini 1 preneha status grajenega javnega dobra lokalnega pomena.

3. člen

Na podlagi predmetnega sklepa občinska uprava Občine Dobrova - Polhov Gradec po uradni dolžnosti izda ugotovitveno odločbo o prenehanju statusa grajenega javnega dobra lokalnega pomena.

Občinska uprava Občine Dobrova - Polhov Gradec pošlje pravnomočno ugotovitveno odločbo o prenehanju statusa grajenega javnega dobra lokalnega pomena pristojnemu sodišču, ki po uradni dolžnosti iz zemljiške knjige izbriše zaznambe javnega dobra pri nepremičnini.

4. člen

Ta sklep začne veljati naslednji dan po objavi v Uradnem listu Republike Slovenije.

Št. 478-0005/2023-2
Dobrova, dne 29. marca 2023

Župan
Občine Dobrova - Polhov Gradec
Jure Dolinar

1275. Sklep o prenehanju statusa grajenega javnega dobra lokalnega pomena

Na podlagi 16. člena Statuta Občine Dobrova - Polhov Gradec (Uradni list RS, št. 26/12, 43/19) je Občinski svet Občine Dobrova - Polhov Gradec na 4. redni seji dne 29. marca 2023 sprejel

S K L E P
o prenehanju statusa grajenega javnega dobra lokalnega pomena

1. člen

Na nepremičnini ID znak: parcela 1982 2138/16 (ID 247851) (v nadaljevanju skupaj kot: nepremičnina 1), se odvzame status grajenega javnega dobra lokalnega pomena.

Na nepremičnini ID znak: parcela 1982 2142/3 (ID 7268908) (v nadaljevanju skupaj kot: nepremičnina 2), se odvzame status grajenega javnega dobra lokalnega pomena.

Na nepremičnini ID znak: parcela 1982 2138/19 (ID 7268904) (v nadaljevanju skupaj kot: nepremičnina 3), se odvzame status grajenega javnega dobra lokalnega pomena.

2. člen

Na nepremičnini 1, nepremičnini 2 in nepremičnini 3 preneha status grajenega javnega dobra lokalnega pomena.

3. člen

Na podlagi predmetnega sklepa občinska uprava Občine Dobrova - Polhov Gradec po uradni dolžnosti izda ugotovitveno odločbo o prenehanju statusa grajenega javnega dobra lokalnega pomena.

Občinska uprava Občine Dobrova - Polhov Gradec pošlje pravnomočno ugotovitveno odločbo o prenehanju statusa grajenega javnega dobra lokalnega pomena pristojnemu sodišču, ki po uradni dolžnosti iz zemljiške knjige izbriše zaznambe javnega dobra pri nepremičnini.

4. člen

Ta sklep začne veljati naslednji dan po objavi v Uradnem listu Republike Slovenije.

Št. 478-0020/2021-3
Dobrova, dne 29. marca 2023

Župan
Občine Dobrova - Polhov Gradec
Jure Dolinar

1276. Sklep o prenehanju statusa grajenega javnega dobra lokalnega pomena

Na podlagi 16. člena Statuta Občine Dobrova - Polhov Gradec (Uradni list RS, št. 26/12, 43/19) je Občinski svet Občine Dobrova - Polhov Gradec na 4. redni seji dne 29. marca 2023 sprejel

S K L E P
o prenehanju statusa grajenega javnega dobra lokalnega pomena

1. člen

Na nepremičnini ID znak: parcela 1994 1430/2 (ID 4890434) (v nadaljevanju skupaj kot: nepremičnina 1), se odvzame status grajenega javnega dobra lokalnega pomena.

2. člen

Na nepremičnini 1 preneha status grajenega javnega dobra lokalnega pomena.

3. člen

Na podlagi predmetnega sklepa občinska uprava Občine Dobrova - Polhov Gradec po uradni dolžnosti izda ugotovitveno odločbo o prenehanju statusa grajenega javnega dobra lokalnega pomena.

Občinska uprava Občine Dobrova - Polhov Gradec pošlje pravnomočno ugotovitveno odločbo o prenehanju statusa grajenega javnega dobra lokalnega pomena pristojnemu sodišču, ki po uradni dolžnosti iz zemljiške knjige izbriše zaznambe javnega dobra pri nepremičnini.

4. člen

Ta sklep začne veljati naslednji dan po objavi v Uradnem listu Republike Slovenije.

Št. 478-0052/2022-2
Dobrova, dne 29. marca 2023

Župan
Občine Dobrova - Polhov Gradec
Jure Dolinar

DRAVOGRAD

1277. Zaključni račun proračuna Občine Dravograd za leto 2022

Na podlagi 98. člena Zakona o javnih financah (Uradni list RS, št. 11/11 – uradno prečiščeno besedilo, 14/13 – popr., 101/13, 55/15 – ZFisP, 96/15 – ZIPRS1617, 13/18 in 195/20 – odl. US) in 16. člena Statuta Občine Dravograd (UPB-4, Uradni list RS, št. 8/20) je Občinski svet Občine Dravograd na 5. seji dne 30. 3. 2023 sprejel

ZAKLJUČNI RAČUN
proračuna Občine Dravograd za leto 2022

1. člen

Sprejme se zaključni račun proračuna Občine Dravograd za leto 2022.

2. člen

Zaključni račun proračuna Občine Dravograd za leto 2022 sestavljajo splošni in posebni del. V splošnem delu je podan podrobnejši prikaz predvidenih in realiziranih prihodkov in odhodkov oziroma prejemkov in izdatkov iz bilance prihodkov in odhodkov, računa finančnih terjatev in naložb ter računa financiranja, v posebnem delu pa prikaz predvidenih in realiziranih odhodkov in drugih izdatkov proračuna Občine Dravograd za leto 2022. Sestavni del zaključnega računa je tudi načrt razvojnih programov, v katerem je podan prikaz podatkov o načrtovanih vrednostih posameznih projektov, njihovih spremembah tekom leta 2022 ter o njihovi realizaciji v tem letu.

3. člen

Prihodki in drugi prejemki ter odhodki in drugi izdatki Občine Dravograd po zaključnem računu za leto 2022 znašajo:

A.	BILANCA PRIHODKOV IN ODHODKOV	v EUR
	Skupina/Podskupina kontov	
I.	SKUPAJ PRIHODKI (70+71+72+73+74)	12.636.390
	TEKOČI PRIHODKI (70+71)	9.951.006
70	DAVČNI PRIHODKI	7.196.980
	700 Davki na dohodek in dobiček	5.689.863
	703 Davki na premoženje	1.266.772
	704 Domači davki na blago in storitve	240.781
	706 Drugi davki	–437
71	NEDAVČNI PRIHODKI	2.754.026
	710 Udeležba na dobičku in dohodki od premoženja	2.387.394
	711 Takse in pristojbine	5.878
	712 Denarne kazni	16.770
	713 Prihodki od prodaje blaga in storitev	7.464
	714 Drugi nedavčni prihodki	336.520
72	KAPITALSKI PRIHODKI	445.624
	720 Prihodki od prodaje osnovnih sredstev	400.058
	722 Prihodki od prodaje zemljišč in neopred. dolgoročnih sredstev	45.566
73	PREJETE DONACIJE	700
	730 Prejete donacije iz domačih virov	700
	732 Donacije za odpravo posledic naravnih nesreč	0
74	TRANSFERNI PRIHODKI	2.239.060
	740 Transferni prihodki iz drugih javnofinančnih institucij	1.166.662
	741 Prejeta sredstva iz državnega proračuna iz sredstev EU	1.072.398
78	PREJETA SREDSTVA IZ PRORAČUNA EU	0
	782 Prejeta sredstva iz proračuna EU iz strukturnih skladov	0
II.	SKUPAJ ODHODKI (40+41+42+43)	12.269.097
40	TEKOČI ODHODKI	3.319.738
	400 Plače in drugi izdatki zaposlenih	462.606
	401 Prispevki delodajalcev za socialno varnost	75.095
	402 Izdatki za blago in storitve	2.538.794
	403 Plačilo domačih obresti	33.639
	409 Rezerve	109.605
41	TEKOČI TRANSFERI	4.377.732
	410 Subvencije	443.323
	411 Transferi posameznikom in gospodinjstvom	1.870.517
	412 Transferi neprofitnim organizacijam in ustanovam	354.571
	413 Drugi tekoči domači transferi	1.709.321
42	INVESTICIJSKI ODHODKI	4.540.343
	420 Nakup in gradnja osnovnih sredstev	4.540.343
43	INVESTICIJSKI TRANSFERI	131.283
	430 Investicijski transferi	0
	431 Investicijski transferi	77.122
	432 Investicijski transferi	54.161
III.	PRORAČUNSKI PRESEŽEK (I.-II.) (PRORAČUNSKI PRIMANJKLJAJ)	367.293
B.	RAČUN FINANČNIH TERJATEV IN NALOŽB	
IV.	PREJETA VRAČILA DANIH POSOJIL IN PRODAJA KAPITALSKIHDELEŽEV (750+751+752)	0
75	PREJETA VRAČILA DANIH POSOJIL	0
	750 Prejeta vračila danih posojil	0
	751 Prodaja kapitalskih deležev	0
	752 Kupnine iz naslova privatizacije	
V.	DANA POSOJILA IN POVEČANJE KAPITALSKIH DELEŽEV (440+441+442+443)	0
44	DANA POSOJILA IN POVEČANJE KAPITALSKIH DELEŽEV	0
	440 Dana posojila	0
	441 Povečanje kapitalskih deležev in naložb	0
	442 Poraba sredstev kupnin iz naslova privatizacije	0

	443 Povečanje namenskega premoženja v jav. skladih in dr. os. javnega prava	0
VI.	PREJETA MINUS DANA POSOJILA IN SPREMEMBE KAPITALSKIH DELEŽEV (IV.-V.)	0
C.	RAČUN FINANCIRANJA	
VII.	ZADOLŽEVANJE	
50	ZADOLŽEVANJE	0
	500 Domače zadolževanje	0
VIII.	ODPLAČILA DOLGA (550)	555.000
55	ODPLAČILA DOLGA	555.000
	550 Odplačila domačega dolga	555.000
X.	NETO ZADOLŽEVANJE (VII.-VIII.)	–555.000
IX.	POVEČANJE (ZMANJŠANJE) SREDSTEV NA RAČUNIH (I.+IV.+VII.-II.-V.-VIII.)	–187.707
	STANJE SREDSTEV NA RAČUNIH DNE 31. 12. PRETEKLEGA LETA	222.043

4. člen

Neporabljena sredstva proračunske rezerve za stanovanja v višini 109.295,77 EUR in poslovne prostore v višini 19.966,19 EUR se prenesejo kot sredstva proračunske rezerve za stanovanja oziroma poslovne prostore v leto 2023. Neporabljena sredstva požarne takse v višini 3.198,00 EUR se prenesejo kot namenska sredstva požarne takse v leto 2023.

5. člen

Ostanek sredstev na računih konec leta 2022 v višini 34.335,68 EUR se vključi v proračun Občine Dravograd za leto 2022 kot prenesena sredstva.

6. člen

Pregled prihodkov in razporeditev prihodkov zaključnega računa proračuna, račun finančnih terjatev in naložb ter račun financiranja so sestavni deli tega odloka.

7. člen

Zaključni račun Občine Dravograd brez prilog se objavi v Uradnem listu Republike Slovenije, priloge se objavijo na spletni strani Občine Dravograd.

Št. 410-0028/2022

Župan
Občine Dravograd
Anton Preksavec

ILIRSKA BISTRICA

1278. Odlok o dodelitvi nepovratnih finančnih sredstev za namen nakupa in vgradnje malih komunalnih čistilnih naprav v Občini Ilirska Bistrica

Na podlagi 21. in 29. člena Zakona o lokalni samoupravi (Uradni list RS, št. 94/07 – uradno prečiščeno besedilo, 76/08, 79/09, 51/10, 40/12 – ZUJF, 14/15 – ZUUJFO, 11/18 – ZSPDSLS-1, 30/18, 61/20 – ZIUZEOP-A in 80/20 – ZIUOOPE), Uredbe o odvajanju in čiščenju komunalne odpadne vode (Uradni list RS, št. 98/15, 76/17, 81/19, 194/21 in 44/22 – ZVO-2), Odloka o odvajanju in čiščenju komunalne in padavinske odpadne vode na območju Občine Ilirska Bistrica (Uradni list RS, št. 80/19) in 14. člena Statuta Občine Ilirska Bistrica (Uradni list RS, št. 189/20) je Občinski svet Občine Ilirska Bistrica na 4. seji dne 30. 3. 2023 sprejel

O D L O K

o dodelitvi nepovratnih finančnih sredstev za namen nakupa in vgradnje malih komunalnih čistilnih naprav v Občini Ilirska Bistrica

I. SPLOŠNO

1. člen

Predmet tega odloka je dodelitev nepovratnih finančnih sredstev za nakup in vgradnjo malih komunalnih čistilnih naprav za čiščenje komunalne odpadne vode iz enostanovanjskih in večstanovanjskih stavb na območju Občine Ilirska Bistrica.

2. člen

Občina Ilirska Bistrica (v nadaljevanju: občina) skladno z operativnim programom odvajanja in čiščenja komunalne odpadne vode, Uredbe o odvajanju in čiščenju komunalne odpadne vode in Odlokom o odvajanju in čiščenju komunalne in padavinske odpadne vode na območju Občine Ilirska Bistrica, kot lokalna skupnost zagotavlja proračunska sredstva za namen sofinanciranja nakupa in vgradnje malih komunalnih čistilnih naprav (individualnih in skupinskih) velikosti do 50 populacijskih enot.

Populacijska enota oziroma populacijski ekvivalent (PE) je enota za obremenjevanje vode, ki ustreza onesnaževanju, katerega povzroči en prebivalec na dan.

II. VIŠINA SREDSTEV

3. člen

Sredstva za nakup in vgradnjo malih komunalnih čistilnih naprav se zagotavljajo iz občinskega proračuna, njihovo višino sprejme občinski svet z odlokom o proračunu za tekoče leto.

Upravičencem se dodelijo finančna sredstva v višini 1.000,00 EUR za posamezno stanovanjsko stavbo.

V primeru čiščenja odpadnih voda iz večstanovanjskih stanovanjskih stavb z več posameznimi deli ali iz več stanovanjskih stavb z eno malo komunalno čistilno napravo, je do sredstev upravičen vsak posamezni del večstanovanjske stavbe oziroma vsaka posamezna stavba v višini do 1.000,00 EUR, vendar skupni znesek nepovratnih finančnih sredstev za malo komunalno čistilno napravo ne sme presegati ½ vrednosti nabave, montaže in zagona male komunalne čistilne naprave z DDV.

III. UPRAVIČENCI

4. člen

Do nepovratnih finančnih sredstev po tem odloku so upravičene fizične osebe, ki so lastnice stanovanjske ali večstanovanjske stavbe. Stanovanjske oziroma večstanovanjske stavbe se morajo nahajati na območju Občine Ilirska Bistrica in v območjih poselitve, znotraj katerih se ne predvideva odvajanje in čiščenje komunalnih odpadnih vod z javno kanalizacijo in javno čistilno napravo.

Do nepovratnih finančnih sredstev po tem odloku so upravičene tudi fizične osebe, ki so lastnice stanovanjske ali večstanovanjske stavbe v območju poselitve, kjer ni urejenega odvajanja in čiščenja odpadne vode.

Do sredstev niso upravičene fizične osebe, ki so lastnice stanovanjske ali večstanovanjske stavbe v območju poselitve, znotraj katerih je urejeno odvajanje in čiščenje komunalnih odpadnih vod z javno kanalizacijo in javno čistilno napravo, razen v izjemnih primerih, ko je iz potrdila Javnega podjetja Komunala Ilirska Bistrica d.o.o. uporabniku razvidno, da priključitev na javno kanalizacijo v tehničnem smislu ni možna oziroma priključitev ni obvezna ob upoštevanju določil Odloka o odvajanju in čiščenju komunalne in padavinske odpadne vode na območju Občine Ilirska Bistrica.

Sofinanciranje po tem odloku ni možno uveljaviti za primere, kjer postavitev male komunalne čistilne naprave zaradi omejitev v prostorskih aktih ali aktih o zavarovanju ni dovoljena, kot npr. na vodovarstvenem območju, na območju kmetijskih in gozdnih površin ipd.

Lastnik stanovanjske ali večstanovanjske stavbe je do nepovratnih finančnih sredstev po tem odloku upravičen le enkrat za isti namen.

Do nepovratnih finančnih sredstev po tem odloku tudi niso upravičene pravne osebe.

Območja poselitve, znotraj katerih se predvideva odvajanje in čiščenje komunalnih odpadnih vod z javno kanalizacijo in javno čistilno napravo, so razvidna iz Operativnega programa odvajanja in čiščenja komunalne odpadne vode.

IV. POGOJI ZA PRIDOBITEV NEPOVRATNIH SREDSTEV

5. člen

Upravičenec do sredstev iz tega odloka mora zagotoviti izpolnitev naslednjih pogojev:

– mala komunalna čistilna naprava mora biti vgrajena in v funkciji obratovanja, obratovati mora vsaj še 5 let od izplačila sofinancerskih sredstev;

– predložiti mora izjavo izvajalca gospodarske javne službe odvajanja in čiščenja o ustreznem delovanju male komunalne čistilne naprave;

– če gre za odvajanje v vodotok, mora upravičenec pridobiti vodno soglasje v skladu s predpisi, ki urejajo vode, in pregledno situacijo, iz katere je razvidno mesto iztoka iz male komunalne čistilne naprave v vode, opredeljeno s koordinatami v državnem koordinatnem sistemu za raven merila 1:5.000, in ime vodotokavodotoka ter izveden nadzor nad ustreznostjo vode, ki se odvaja v vodotok;

– objekt enostanovanjske ali večstanovanjske stavbe mora biti izven območij poselitve, znotraj katerih se predvideva izgradnja javne kanalizacije oziroma v območjih poselitve, kjer ni urejenega odvajanja in čiščenja odpadne vode.

Informacije o teh območjih bodo navedene v javnem razpisu, lahko pa jih vlagatelj pridobi na Občini Ilirska Bistrica ali na Javnem podjetju Komunala Ilirska Bistrica d.o.o.;

– v izjemnem primeru je objekt in mala komunalna čistilna naprava lahko v območju opremljanja z javno kanalizacijo, vlagatelj pa mora v tem primeru priložiti potrdilo upravljavca – Javnega podjetja Komunala Ilirska Bistrica, d.o.o., iz katerega je razvidno, da priključitev v tehničnem smislu ni možna oziroma priključitev ni obvezna ob upoštevanju določil Odloka o odvajanju in čiščenju komunalne in padavinske odpadne vode na območju Občine Ilirska Bistrica;

– lokacija objekta male komunalne čistilne naprave mora biti definirana z zemljiško parcelo, vlagatelji pa morajo razpolagati z zemljiškoknjižno lastninsko pravico na nepremičnini oziroma si morajo predhodno pridobiti pravico graditi na predmetni nepremičnini na podlagi ustanovljene in zemljiškoknjižno vpisane pravice;

– veljavno gradbeno dovoljenje za stanovanjski objekt zgrajen po letu 1967 ali potrdilo za stanovanjski objekt zgrajen pred letom 1967, da ima objekt na podlagi določil Zakona o graditvi objektov uporabno dovoljenje;

– vlogi morajo biti priloženi računi, iz katerih mora biti razviden nakup in vgradnja male komunalne čistilne naprave, ter dokazila o plačilu računov;

– v primeru male komunalne čistilne naprave za več stanovanjskih objektov ali večstanovanjski objekt z več posameznimi deli mora biti priložena pogodba med lastniki oziroma etažnimi lastniki o medsebojnih razmerjih pri izgradnji in vzdrževanju naprave ter delitvi nepovratnih sredstev po tem odloku, ki ne sme poteči v roku 5 let od izplačila sofinancerskih sredstev.

Če upravičenec ne izpolnjuje navedenih pogojev, se mu subvencija za nakup in vgradnjo malih komunalnih čistilnih naprav.

V. NAČIN PRIJAVE

6. člen

Občina vsako leto po sprejemu proračuna objavi javni razpis, s katerim določi postopek, roke in pogoje za dodelitev nepovratnih finančnih sredstev po tem odloku. Javni razpis se objavi na spletni strani Občine Ilirska Bistrica, obvestilo o javnem razpisu pa se objavi v glasilu Bistriški odmevi.

Poziv vsebuje:

– namen, za katerega se sredstva dodeljujejo,

– znesek razpisanih sredstev,

– pogoje in merila za pridobitev sredstev,

– pogoje, ki jih morajo izpolnjevati vlagatelji,

– navedbo dokumentacije, ki jo morejo vlagatelji priložiti k vlogi,

– naslov za vložitev vlog,

– rok za vložitev vlog,

– postopek obravnave vlog.

Postopek dodeljevanja sredstev vodi tričlanska komisija. Komisijo s sklepom imenuje župan. Komisija vloge odpira in obravnava po časovnem zaporedju prispetja, praviloma enkrat mesečno. Odpiranje vlog ni javno.

Sredstva se dodelujejo upravičencem po vrstnem redu prispelih popolnih vlog do porabe proračunskih sredstev tekočega leta za ta namen.

Upravičeni stroški sofinanciranja investicije so:

– nakup male komunalne čistilne naprave,

– gradbena in montažna dela povezana z vgradnjo male komunalne čistilne naprave,

– DDV.

Upravičeni stroški se dokazujejo s plačanimi računi dobavitelja čistilne naprave oziroma izvajalca del.

Upravičenci, ki so podali popolno vlogo v tekočem letu in zaradi porabe sredstev niso prejeli sredstev, imajo ob ponovni prijavi na razpis v naslednjem letu prednost v vrstnem redu prispetja vlog.

Na podlagi predloga dodelitve proračunskih sredstev, ki ga pripravi komisija, občinska uprava izda sklep o dodelitvi sredstev. Zoper navedeni sklep je možna pritožba županu občine.

Medsebojno razmerje med Občino Ilirska Bistrica in prejemnikom sredstev se določi s pisno pogodbo o sofinanciranju.

VI. NADZOR IN SANKCIJE

7. člen

V primeru, da se ugotovi, da sredstva niso bila porabljena za namen, za katerega so bila dodeljena ali da so bila dodeljena na podlagi neresničnih podatkov oziroma je prejemnik prekršil druga določila pogodbe, je občina upravičena zahtevati vračilo dodeljenih sredstev v enkratnem znesku skupaj s pripadajočimi zakonskimi zamudnimi obrestmi za obdobje od dneva nakazila dalje.

Kontrolo namenske porabe sofinancerskih sredstev opravlja občinska uprava Občine Ilirska Bistrica.

VII. PREHODNE DOLOČBE

8. člen

Ta odlok začne veljati naslednji dan po objavi v Uradnem listu Republike Slovenije.

Št. 007-5/2023-5
Ilirska Bistrica, dne 30. marca 2023

Župan
Občine Ilirska Bistrica
dr. Gregor Kovačič

1279. Odlok o subvencioniranju komunalnega prispevka za mlade in mlade družine v Občini Ilirska Bistrica

Na podlagi 21. in 29. člena Zakona o lokalni samoupravi (Uradni list RS, št. 94/07 – uradno prečiščeno besedilo, 76/08, 79/09, 51/10, 40/12 – ZUJF, 14/15 – ZUUJFO, 11/18 – ZSPDSLS-1, 30/18, 61/20 – ZIUZEOP-A in 80/20 – ZIUOOPE), 241. člena Zakona o urejanju prostora (Uradni list RS, št. 199/21) in 14. člena Statuta Občine Ilirska Bistrica (Uradni list RS, št. 189/20) je Občinski svet Občine Ilirska Bistrica na 4. seji dne 30. 3 2023 sprejel

O D L O K
o subvencioniranju komunalnega prispevka za mlade in mlade družine v Občini Ilirska Bistrica

1. člen

(1) S tem odlokom se določajo pogoji in upravičenci za subvencioniranje plačila komunalnega prispevka, višina subvencije ter postopek za uveljavljanje subvencije v Občini Ilirska Bistrica.

(2) V besedilu uporabljeni izrazi, zapisani v moški spolni slovnični obliki, so uporabljeni kot nevtralni za moške in ženske.

2. člen

(1) Subvencija je enkratna denarna pomoč, ki pripada upravičenim prosilcem – mladim in mladim družinam (v nadaljevanju: upravičenec), kot spodbuda za reševanje prvega stanovanjskega vprašanja z gradnjo novega stanovanjskega objekta ali z rekonstrukcijo obstoječega stanovanjskega objekta na območju Občine Ilirska Bistrica.

(2) Za mlade po tem odloku se štejejo osebe, ki v letu vložitve popolne vloge niso stare več kot 40 let.

(3) Za mlado družino po tem odloku se šteje družina z vsaj enim otrokom, v kateri v letu vložitve popolne vloge nobeden od staršev ni star več kot 40 let, ne glede na starost otrok.

Kot mlade družine se štejejo življenjske skupnosti obeh staršev in otrok ter druge, z zakonom določene družinske oblike.

(4) Za upravičence, ki niso stari več kot 40 let, se štejejo osebe, ki v letu vložitve popolne vloge dopolnijo največ 40 let.

(5) Posamezen upravičenec je upravičen do subvencije samo enkrat.

3. člen

Do subvencioniranja plačila komunalnega prispevka je upravičen upravičenec, ki na območju Občine Ilirska Bistrica prvič rešuje stanovanjsko vprašanje z gradnjo novega stanovanjskega objekta ali z rekonstrukcijo obstoječega stanovanjskega objekta ter ob izpolnjevanju pogojev iz prejšnjega člena tega odloka, izpolnjuje tudi pogoj, da je zemljiškoknjižni lastnik zemljišča, na katerem je predvidena gradnja novega stanovanjskega objekta ali rekonstrukcija obstoječega stanovanjskega objekta ali pa ima pravico graditi na podlagi ustanovljene in zemljiškoknjižno vpisane stavbne pravice.

4. člen

(1) Višina subvencije za posameznega upravičenca znaša:

– 40 % od odmerjenega in plačanega komunalnega prispevka za mlade,

– 50 % od odmerjenega in plačanega komunalnega prispevka za mlade družine.

(2) Ne glede na prejšnji odstavek je najvišji znesek subvencije 3.000,00 EUR.

Pogoj za izplačilo subvencije po tem odloku je dokazilo o plačilu odmerjenega komunalnega prispevka.

5. člen

(1) Upravičenec uveljavlja pravico do subvencije hkrati z vlogo za odmero komunalnega prispevka.

(2) Vloga za uveljavljanje pravice do subvencije se šteje za pravočasno tudi, če je vložena do izdaje odločbe o odmeri komunalnega prispevka na prvi stopnji.

6. člen

(1) V vlogi iz prejšnjega člena tega odloka morajo biti navedeni vsi podatki in predložena dokazil, ki omogočajo presojo izpolnjevanja zahtevanih pogojev po tem odloku in sicer dokazila iz uradnih in drugih evidenc ter vsa druga potrebna dokazila, za katera je dokazno breme na strani upravičenca.

(2) Vlogi je potrebno priložiti tudi projektno dokumentacijo za pridobitev gradbenega dovoljenja za gradnjo oziroma rekonstrukcijo stanovanjskega objekta, za katero se zaproša za subvencijo, razen če je upravičenec predmetno dokumentacijo že predložil ob vlogi za odmero komunalnega prispevka.

(3) Izpolnjevanje pogojev iz drugega, tretjega in četrtega odstavka 2. člena tega odloka se dokazuje s predložitvijo dokazil iz prvega odstavka tega člena in z izjavo upravičenca, v kateri je naveden njegov rojstni datum, za mlade družine pa z izjavo upravičenca, v kateri so navedeni člani mlade družine, njihovi rojstni datumi in sorodstveno razmerje.

(4) Izpolnjevanje pogoja za prvo reševanje stanovanjskega vprašanja iz 3. člena tega odloka se dokazuje s predložitvijo dokazil iz prvega odstavka tega člena in z izjavo upravičenca, v kateri mora biti navedeno, da prvič rešuje svoje stanovanjsko vprašanje z gradnjo novega stanovanjskega objekta ali rekonstrukcijo obstoječega stanovanjskega objekta.

(5) Izpolnjevanje pogoja zemljiškoknjižnega lastništva ali pravice graditi iz 3. člena tega odloka se dokazuje z izpisom iz zemljiške knjige za zadevno nepremičnino na dan predložitve vloge.

7. člen

(1) Za vodenje postopka za dodelitev subvencije se uporabljajo določbe zakona, ki ureja splošni upravni postopek.

(2) O upravičenosti vlagatelja do subvencije odloči občinska uprava z upravno odločbo.

8. člen

Komunalni prispevek je namenski vir financiranja gradnje komunalne opreme. Občina je dolžna sredstva v višini odobrenih in uveljavljenih subvencij nadomestiti iz nenamenskih prihodkov občinskega proračuna.

9. člen

(1) V primeru, da upravičenec, ki mu je bila dodeljena subvencija komunalnega prispevka po tem odloku, odtuji zemljiško parcelo ali objekt, za katerega je bila subvencija dodeljena, v obdobju petih let od dodelitve subvencije, mora prejeto subvencijo vrniti z zakonskimi zamudnimi obrestmi za obdobje od dneva nakazila dalje.

(2) Vlagatelj mora dodeljeno subvencijo vrniti z zakonskimi zamudnimi obrestmi tudi, v kolikor v petih letih od dodeljene subvencije ne prijavi stalnega bivališča na objektu, za katerega mu je bila dodeljena.

(3) V primeru, da upravičenec ne izpolni pogoja iz drugega odstavka tega člena zaradi izrednega dogodka, se lahko rok za prijavo stalnega bivališča na objektu, za katerega je bila dodeljena subvencija, podaljša še za dve leti.

(4) Kot izredni dogodek se po tem odloku šteje smrt člana družine upravičenca, dolgotrajna bolezen člana družine upravičenca, izguba službe upravičenca, naravna nesreča ali neka druga višja sila, ki upravičenec nanjo nima vpliva in ki začasno ustavi ali upočasni potek gradnje objekta. V primeru smrti ali bolezni se štejejo kot člani družine starša in otroci, navedeni na vlogi za odmero komunalnega prispevka. Dokazno breme je na strani upravičenca.

(5) V primeru iz tretjega odstavka tega člena mora upravičenec prejeto subvencijo vrniti z zakonskimi zamudnimi obrestmi po preteku 2 let, za kolikor je bil rok podaljšan.

(6) V primeru, da pristojni občinski organ ugotovi, da je bila upravičencu subvencija komunalnega prispevka po tem odloku dodeljena na podlagi navedbe neresničnih podatkov oziroma v nasprotju z določbami tega odloka, mora upravičenec prejeto subvencijo vrniti z zakonskimi zamudnimi obrestmi za obdobje od dneva nakazila dalje v roku 30 dni od ugotovitve pristojnega občinskega organa.

10. člen

Če upravičenec zahteva vračilo plačanega komunalnega prispevka v skladu z določbami veljavnega zakona s področja urejanja prostora in se njegovemu zahtevku ugodi, se mu vrne dejansko vplačan komunalni prispevek v nominalni vrednosti. Če upravičenec v skladu z določbami veljavnega zakona s področja urejanja prostora ni upravičen do vračila komunalnega prispevka, mora upravičenec prejeto subvencijo vrniti z zakonskimi zamudnimi obrestmi za obdobje od dneva nakazila dalje.

11. člen

(1) Do subvencije komunalnega prispevka so ob izpolnjevanju vseh pogojev tega odloka upravičeni tudi upravičenci, ki so popolno vlogo za odmero komunalnega prispevka vložili v letu 2023 in je bil v času do uveljavitve tega odloka komunalni prispevek odmerjen in je odločba pravnomočna ter komunalni prispevek plačan pravočasno in v celoti.

(2) V primerih iz prejšnjega odstavka je rok za vložitev popolne vloge v skladu s tem odlokom 30 dni od njegove uveljavitve.

12. člen

Ta odlok začne veljati naslednji dan po objavi v Uradnem listu Republike Slovenije.

Št. 007-4/2023-4
Ilirska Bistrica, dne 30. marca 2023

Župan
Občine Ilirska Bistrica
dr. Gregor Kovačič

1280. Odlok o podelitvi koncesije za opravljanje gospodarske javne službe zavetišča za zapuščene živali na območju Občine Ilirska Bistrica

Na podlagi 29. in 49. člena Zakona o lokalni samoupravi (Uradni list RS, št. 94/07 – uradno prečiščeno besedilo, 76/08, 79/09, 51/10, 40/12 – ZUJF, 14/15 – ZUUJFO, 11/18 – ZSPDSLS-1, 30/18, 61/20 – ZIUZEOP-A in 80/20 – ZIUOOPE), 27. člena Zakona o zaščiti živali (Uradni list RS, št. 38/13 – uradno prečiščeno besedilo, 21/18 – ZNOrg, 92/20 in 159/21), 3. in 6. člena Zakona o gospodarskih javnih službah (Uradni list RS, št. 32/93, 30/98 – ZZLPPO, 127/06 – ZJZP, 38/10 – ZUKN, 57/11 – ORZGJS40) in 14. člena Statuta Občne Ilirska Bistrica (Uradni list RS, št. 189/20) je Občinski svet Občine Ilirska Bistrica na 4. seji dne 30. 3. 2023 sprejel

O D L O K
o podelitvi koncesije za opravljanje gospodarske javne službe zavetišča za zapuščene živali na območju Občine Ilirska Bistrica

I. SPLOŠNE DOLOČBE

1. člen

S tem odlokom se ureja način opravljanja obvezne lokalne javne službe zavetišča za zapuščene živali v Občini Ilirska Bistrica (v nadaljevanju: javna služba).

Zavetišče za zapuščene živali na območju Občine Ilirska Bistrica se zagotavlja kot javna služba s podelitvijo koncesije koncesionarju, ki ga Občina Ilirska Bistrica kot koncedent (v nadaljevanju: koncedent) izbere v skladu z določili tega odloka.

S tem odlokom kot koncesijskim aktom se določi:
– predmet in območje izvajanje javne službe,
– način opravljanja javne službe,
– postopek javnega razpisa in izbire koncesionarja,
– pogoje za podelitev in izvajanje koncesije,
– začetek in čas trajanja koncesije,
– vire in način financiranja,
– nadzor nad izvajanjem koncesije,
– prenehanje koncesijskega razmerja.

Pravice in obveznosti uporabnikov v zvezi z zapuščenimi živalmi so opredeljene v zakonu, ki ureja zaščito živali.

V tem odloku uporabljeni pojmi imajo enak pomen, kot je določen z zakonom, ki ureja zaščito živali.

Za vprašanja v zvezi z izvajanjem javne službe, ki niso urejena s tem odlokom, se uporabljajo zakonski predpisi, ki urejajo izvajanje javne službe iz prvega odstavka tega člena.

II. PREDMET JAVNE SLUŽBE

2. člen

Dejavnost, ki je predmet javne službe, obsega:
– sprejem prijav o zapuščenih živalih,
– zagotavljanje potrebne veterinarske pomoči zapuščenim živalim,
– zagotavljanje ulova, prevoza, namestitve in oskrbe zapuščenih živali v zavetišču,
– skrb za iskanje skrbnikov teh živali oziroma prodajo ali oddajo živali novim lastnikom,
– skrb za ažurno vodenje registra psov, ki ga enkrat letno posreduje lokalni skupnosti,
– označevanje in registracija zapuščenih živali v skladu s predpisi,
– druge naloge, določene z zakonom o zaščiti živali ter podzakonskimi predpisi, ki podrobneje urejajo zaščito živali.

III. OBMOČJE IZVAJANJA JAVNE SLUŽBE

3. člen

Javna služba se izvaja na celotnem območju Občine Ilirska Bistrica.

IV. NAČIN OPRAVLJANJA JAVNE SLUŽBE

4. člen

Za izvajanje javne službe se podeli koncesija.

Koncesija se podeli kandidatu, ki izpolnjuje s tem odlokom predpisane pogoje, po postopku, določenem v tem odloku.

Koncesija se podeli za obdobje petih (5) let.

V. POSTOPEK JAVNEGA RAZPISA IN IZBIRE KONCESIONARJA

5. člen

Koncesionarja za izvajanje koncesije koncedent izbere na podlagi javnega razpisa. Javni razpis za podelitev koncesije se objavi v Uradnem listu Republike Slovenije.

Javni razpis za podelitev koncesije razpiše župan s sklepom, s katerim imenuje tudi strokovno komisijo za pripravo in izvedbo razpisa. Komisijo sestavljajo predsednik in dva člana.

6. člen

Javni razpis mora vsebovati najmanj navedbe o:
– predmetu in območju koncesije,
– začetku in času trajanja koncesije,
– pogojih, ki jih mora izpolnjevati koncesionar,

– obveznih sestavinah prijave na razpis,
– strokovnih referencah in drugih dokazilih, ki morajo biti predložena za ugotavljanje usposobljenosti prijavitelja,
– merilih, ki bodo vplivala na izbor koncesionarja,
– roku in načinu predložitve prijav,
– roku, v katerem bodo prijavitelji obveščeni o izboru koncesionarja,
– roku, v katerem je potrebno pričeti z izvajanjem javne službe,
– odgovornih osebah za dajanje pisnih in ustnih informacij med razpisom.

V javnem razpisu se podrobneje opredelijo sestavine iz prejšnjega odstavka.

7. člen

Javni razpis za izbiro koncesionarja se objavi v Uradnem listu Republike Slovenije v roku 60 dni od začetka veljavnosti tega odloka.

Javni razpis uspe, če je na razpis prispela vsaj ena popolna prijava. Kot popolna prijava se šteje prijava, ki je formalno popolna, pravilna, pravočasna, primerna in sprejemljiva.

Če javni razpis ne uspe, se ponovi in sicer najkasneje v 60 dneh od dneva zaključka neuspelega razpisa.

8. člen

Pri odločanju o izbiri koncesionarja se kot merila upoštevajo predvsem naslednji kriteriji:
– ponudbena cena za storitev oskrbe zapuščenih živali,
– dosedanje izkušnje prijavitelja.

9. člen

Komisija pregleda in oceni prijave na razpis. Prijavitelje, katerih prijave na razpis niso popolne, se pozove, naj prijave v določenem roku dopolnijo.

10. člen

Po pregledu in ocenitvi prijav komisija pripravi predlog izbire koncesionarja.

O izbiri koncesionarja odloči z odločbo direktor občinske uprave (v nadaljevanju: pristojni organ). Nepopolne prijave, ki v zahtevanem roku niso bile dopolnjene in prepozne prijave na razpis, pristojni organ s sklepom zavrže.

Zoper odločbo iz prejšnjega odstavka je v roku 15 dni od vročitve, možna pritožba na župana Občine Ilirska Bistrica.

11. člen

Z izbranim prijaviteljem se sklene koncesijska pogodba.

S koncesijsko pogodbo pogodbeni stranki podrobneje opredelita koncesijsko razmerje.

Koncesijsko pogodbo pošlje pristojni organ v podpis izbranemu prijavitelju takoj po dokončnosti aktov iz prejšnjega člena. Izbrani prijavitelj mora koncesijsko pogodbo podpisati najkasneje v roku enega meseca od dneva, ko jo je prejel, z izvajanjem javne službe pa mora pričeti najkasneje v roku enega meseca od sklenitve koncesijske pogodbe.

12. člen

Izbrani koncesionar ne sme prenesti podeljene koncesije na nobeno drugo pravno ali fizično osebo.

VI. POGOJI ZA PODELITEV IN IZVAJANJE KONCESIJE

13. člen

Prijavitelj na javni razpis mora za podelitev koncesije za izvajanje javne službe izpolnjevati naslednje pogoje:
– da je fizična ali pravna oseba, registrirana za opravljanje dejavnosti, ki je predmet koncesije,
– izpolnjevati mora pogoje, ki so določeni z zakon o zaščiti živali ter drugi podzakonskimi predpisi, ki podrobneje urejajo zaščito živali,
– da ima poravnane davke in prispevke,
– ne sme biti v stečajnem postopku, v postopku prisilne poravnave ali likvidacije,
– da izkaže kadrovsko in organizacijsko sposobnost za izvajanje koncesije,
– da izkaže finančno sposobnost,
– da ima za opravljanje dejavnosti, ki je predmet koncesije, ustrezno urejeno veterinarsko službo, oziroma izvajanje storitev zdravstvenega varstva živali,
– da predloži stroškovno opredeljen izvedbeni program oskrbe zapuščenih živali,
– da ima izkušnje na področju dejavnosti, ki je predmet koncesije,
– da prevzame odgovornost za škodo, ki bi jo z opravljanjem ali v zvezi z opravljanjem koncesije lahko povzročil tretji osebi,
– da izpolnjuje morebitne dodatne pogoje, vsebovane v javnem razpisu.

14. člen

Koncesionar mora v okviru objektivnih možnosti opravljati koncesijo tudi ob nepredvidljivih okoliščinah, nastalih zaradi višje sile. V teh primerih ima koncesionar ob dokazanih razlogih pravico zahtevati od koncedenta povračilo stroškov, ki so nastali zaradi opravljanja koncesije v nepredvidljivih okoliščinah. Ob nastopu okoliščin, ki pomenijo višjo silo, se morata koncedent in koncesionar medsebojno obveščati in dogovarjati o izvajanju koncesije v pogojih nastale višje sile.

Kot višja sila se ne šteje stavka pri koncesionarju zaposlenih delavcev. Koncesionar mora ob stavki svojih delavcev zagotoviti izvajanje koncesije v obsegu in pod pogoji, določenimi s predpisi o zaščiti živali.

15. člen

Koncesionar mora v roku 30 dni po sklenitvi koncesijske pogodbe skleniti zavarovanje odgovornosti:
– za škodo, ki jo povzroči občini z nerednim ali nevestnim opravljanjem javne službe,
– za škodo, ki jo pri opravljanju ali v zvezi z opravljanjem javne službe povzročijo pri njem zaposlene osebe uporabnikom ali drugim osebami.

Pogodba o zavarovanju za namen iz prejšnjega odstavka mora imeti klavzulo, da je zavarovanje sklenjeno v korist Občine Ilirska Bistrica.

16. člen

Javno službo mora koncesionar opravljati nepretrgoma in skladno z zakonom o zaščiti živali ter drugimi podzakonskimi predpisi, ki urejajo zaščito živali.

17. člen

Koncesionar mora koncedentu o izvajanju javne službe predložiti letno poročilo najkasneje do konca meseca februarja za preteklo leto.

Koncesionar mora oddati tudi vmesno poročilo, kadar to zahteva koncedent.

VII. ZAČETEK IN ČAS TRAJANJA KONCESIJE

18. člen

Koncesijsko razmerje začne teči z dnem podpisa koncesijske pogodbe. Koncesija se podeli za obdobje petih (5) let.

VIII. VIRI IN NAČIN FINANCIRANJA

19. člen

Sredstva za izvajanje koncesije po tem odloku se zagotavljajo v vsakoletnem proračunu koncedenta.

20. člen

Osnova za določitev vrednosti opravljenega dela je cenik storitev oskrbe zapuščenih živali iz ponudbe za storitev oskrbe zapuščenih živali, ki jo kandidat za koncesionarja predloži v postopku podelitve koncesije.

Način plačila koncesionarja se določi s koncesijsko pogodbo.

Koncesionar je dolžan voditi računovodstvo za podeljeno koncesijo ločeno od računovodstva za svojo ostalo dejavnost v skladu z določili veljavne zakonodaje.

IX. NADZOR NAD IZVAJANJEM KONCESIJE

21. člen

Občina ima pravico izvajati nadzor nad opravljanjem javne službe. Nadzor opravlja pristojna strokovna služba koncedenta. Koncesionar mora kadarkoli med delovni časom posredovati informacije o poslovanju in omogočiti pooblaščeni osebi vpogled v poslovne knjige in evidence v zvezi z izvajanjem koncesije.

Nadzor je lahko napovedan, nenapovedan ali stalen.

Nadzor mora potekati tako, da ne ovira rednega izvajanja koncesije in tretjih oseb, izvajati pa se mora praviloma le v poslovnem času koncesionarja. Izvajalec nadzora se izkaže s pooblastilom koncedenta. O nadzoru se napravi zapisnik, ki ga podpišeta koncesionar in predstavnik koncedenta.

Osebe, ki izvajajo nadzor, so dolžne podatke o poslovanju koncesionarja obravnavati kot poslovno tajnost.

Koncedent lahko po potrebi za nadzor nad izvajanjem koncesije pooblasti tudi druge pristojne organe in službe.

X. PRENEHANJE KONCESIJSKEGA RAZMERJA

22. člen

Koncesijsko razmerje preneha:

– s pretekom časa, za katerega je bilo sklenjeno,

– s sporazumom koncedenta in koncesionarja,

– v primeru stečaja ali likvidacije pravne osebe, ki je pridobila koncesijo, oziroma z izbrisom fizične osebe iz ustreznega registra,

– z odpovedjo,

– z odvzemom.

23. člen

V primeru, da po poteku koncesijskega razmerja postopek izbora koncesionarja še ni dokončan, mora dosedanji koncesionar izvajati javno službo do izbora novega koncesionarja, vendar največ šest mesecev.

Koncedent in koncesionar lahko s pisnim sporazumom razveljavita koncesijsko razmerje. V tem primeru mora dosedanji koncesionar izvajati javno službo do izbora novega koncesionarja.

24. člen

Koncesionar lahko samo zaradi izjemnih, nepredvidljivih okoliščin, ko iz utemeljenih razlogov ne more več izvajati javne službe, s šestmesečnim odpovednim rokom odpove koncesijsko pogodbo.

25. člen

Pristojni organ lahko z odločbo odvzame koncesijo, če:

– koncesionar v dogovorjenem roku ni podpisal koncesijske pogodbe,

– koncesionar ne opravlja javne službe v skladu s predpisi, tem odlokom in koncesijsko pogodbo,

– koncesionar ne izpolnjuje več pogojev za opravljanje javne službe skladno z veljavno zakonodajo.

Zoper odločbo iz prejšnjega odstavka tega člena je v roku 15 dni od njene vročitve možna pritožba na župana Občine Ilirska Bistrica.

XI. PREHODNA IN KONČNA DOLOČBA

26. člen

Ta odlok začne veljati osmi dan po objavi v Uradnem listu Republike Slovenije.

Št. 007-5/2022-6
Ilirska Bistrica, dne 30. marca 2023

Župan
Občine Ilirska Bistrica
dr. Gregor Kovačič

1281. Odlok o spremembah in dopolnitvah Odloka o gospodarskih javnih službah v Občini Ilirska Bistrica

Na podlagi 29. in 49. člena Zakona o lokalni samoupravi (Uradni list RS, št. 94/07 – uradno prečiščeno besedilo, 76/08, 79/09, 51/10, 40/12 – ZUJF, 14/15 – ZUUJFO, 11/18 – ZSPDSLS-1, 30/18, 61/20 – ZIUZEOP-A in 80/20 – ZIUOOPE), 27. člena Zakona o zaščiti živali (Uradni list RS, št. 38/13 – uradno prečiščeno besedilo, 21/18 – ZNOrg, 92/20 in 159/21), 3. in 6. člena Zakona o gospodarskih javnih službah (Uradni list RS, št. 32/93, 30/98 – ZZLPPO, 127/06 – ZJZP, 38/10 – ZUKN, 57/11 – ORZGJS40) in 14. člena Statuta Občne Ilirska Bistrica (Uradni list RS, št. 189/20) je Občinski svet Občine Ilirska Bistrica na 4. seji dne 30. 3. 2023 sprejel

O D L O K
o spremembah in dopolnitvah Odloka o gospodarskih javnih službah v Občini Ilirska Bistrica

1. člen

V Odloku o gospodarskih javnih službah v Občini Ilirska Bistrica (Uradne objave Primorskih novic, št. 11/1995) se v 3. členu črta dosedanja 7. točka »pregledovanje, nadzorovanje in čiščenje kurilih naprav, kurilnih naprav, dimnih vodov in zračnikov zaradi varstva zraka« in se doda nova 7. točka, ki se glasi:

»7. zavetišče za zapuščene živali.«

2. člen

Ta odlok začne veljati naslednji dan po objavi v Uradnem listu Republike Slovenije.

Št. 007-4/2022-5
Ilirska Bistrica, dne 30. marca 2023

Župan
Občine Ilirska Bistrica
dr. Gregor Kovačič

KRANJSKA GORA

1282. Odlok o 1. rebalansu proračuna Občine Kranjska Gora za leto 2023

Na podlagi Zakona o javnih financah (Uradni list RS, št. 79/99 z vsemi spremembami in dopolnitvami), 29. člena Zakona o lokalni samoupravi (Uradni list RS, št. 72/93 z vsemi spremembami in dopolnitvami) in 16. člena Statuta Občine Kranjska Gora (Uradni list RS, št. 31/18) je Občinski svet Občine Kranjska Gora na 4. seji dne 12. 4. 2023 sprejel

O D L O K
o 1. rebalansu proračuna Občine Kranjska Gora za leto 2023

1. člen

V Odloku o proračunu Občine Kranjska Gora za leto 2023 (Uradni list RS, št. 157/22) se 2. člen spremeni tako, da se glasi:

»Splošni del proračuna na ravni podskupin kontov se določa v naslednjih zneskih:

A. BILANCA PRIHODKOV IN ODHODKOV		
I.	SKUPAJ PRIHODKI (70+71+72+73+74+78)	15.423.372
	TEKOČI PRIHODKI (70+71)	11.500.730
70	DAVČNI PRIHODKI (700+703+704+706)	8.214.669
700	DAVKI NA DOHODEK IN DOBIČEK	4.444.934
703	DAVKI NA PREMOŽENJE	2.145.670
704	DOMAČI DAVKI NA BLAGO IN STORITVE	1.624.065
706	DRUGI DAVKI	0
71	NEDAVČNI PRIHODKI (710+711+712+713+714)	3.286.061
710	UDELEŽBA NA DOBIČKU IN DOHODKI OD PREMOŽENJA	2.413.461
711	TAKSE IN PRISTOJBINE	15.000
712	GLOBE IN DRUGE DENARNE KAZNI	178.000
713	PRIHODKI OD PRODAJE BLAGA IN STORITEV	9.600
714	DRUGI NEDAVČNI PRIHODKI	670.000
72	KAPITALSKI PRIHODKI (720+721+722)	504.615
720	PRIHODKI OD PRODAJE OSNOVNIH SREDSTEV	104.615
721	PRIHODKI OD PRODAJE ZALOG	0
722	PRIHODKI OD PRODAJE ZEMLJIŠČ IN NEOPREDMETENIH SREDSTEV	400.000
73	PREJETE DONACIJE (730+731)	0
730	PREJETE DONACIJE IZ DOMAČIH VIROV	0
731	PREJETE DONACIJE IZ TUJINE	0
74	TRANSFERNI PRIHODKI (740+741)	3.418.027
740	TRANSFERNI PRIHODKI IZ DRUGIH JAVNOFINANČNIH INSTITUCIJ	3.379.923
741	PREJETA SREDSTVA IZ DRŽAVNEGA PRORAČUNA IZ SREDSTEV PRORAČUNA EVROPSKE UNIJE	38.104
78	PREJETA SREDSTVA IZ EVROPSKE UNIJE (786+787)	0
786	OSTALA PREJETA SREDSTVA IZ PRORAČUNA EVROPSKE UNIJE	0
787	PREJETA SREDSTVA OD DRUGIH EVROPSKIH INSTITUCIJ	0
II.	SKUPAJ ODHODKI (40+41+42+43)	17.178.216
40	TEKOČI ODHODKI (400+401+402+403+409)	4.917.388
400	PLAČE IN DRUGI IZDATKI ZAPOSLENIM	502.600
401	PRISPEVKI DELODAJALCEV ZA SOCIALNO VARNOST	73.900
402	IZDATKI ZA BLAGO IN STORITVE	4.043.474
403	PLAČILA DOMAČIH OBRESTI	0
409	REZERVE	297.414
41	TEKOČI TRANSFERI (410+411+412+413)	5.234.298
410	SUBVENCIJE	285.000
411	TRANSFERI POSAMEZNIKOM IN GOSPODINJSTVOM	1.726.480
412	TRANSFERI NEPROFITNIM ORGANIZACIJAM IN USTANOVAM	917.689
413	DRUGI TEKOČI DOMAČI TRANSFERI	2.305.129
414	TEKOČI TRANSFERI V TUJINO	0
42	INVESTICIJSKI ODHODKI (420)	6.344.485
420	NAKUP IN GRADNJA OSNOVNIH SREDSTEV	6.344.485
43	INVESTICIJSKI TRANSFERI (431+432)	682.046
431	INVESTICIJSKI TRANSFERI PRAVNIM IN FIZ. OSEBAM	413.620
432	INVESTICIJSKI TRANSFERI PRORAČUNSKIM UPORABNIKOM	268.426
III.	PRORAČUNSKI PRESEŽEK (PRIMANJKLJAJ) (I.–II.)	–1.754.844
B. RAČUN FINANČNIH TERJATEV IN NALOŽB		
75 IV.	PREJETA VRAČILA DANIH POSOJIL IN PRODAJA KAPITALSKIH DELEŽEV (750+751+752)	0
750	PREJETA VRAČILA DANIH POSOJIL	0
751	PRODAJA KAPITALSKIH DELEŽEV	0
752	KUPNINE IZ NASLOVA PRIVATIZACIJE	0
44 V.	DANA POSOJILA IN POVEČANJE KAPITALSKIH DELEŽEV (440+441)	0
440	DANA POSOJILA	0
441	POVEČANJE KAPITALSKIH DELEŽEV IN FINANČNIH NALOŽB	0
VI.	PREJETA MINUS DANA POSOJILA IN SPREMEMBE KAPITALSKIH DELEŽEV (IV.–V.)	0
C. RAČUN FINANCIRANJA		
50 VII.	ZADOLŽEVANJE (500)	0
500	DOMAČE ZADOLŽEVANJE	0
55 VIII.	ODPLAČILA DOLGA (550)	0
550	ODPLAČILA DOMAČEGA DOLGA	0
IX.	POVEČANJE (ZMANJŠANJE) SREDSTEV NA RAČUNIH (III.+VI.+X.)= (I.+IV.+VII.)–(II.+V.+VIII.)	–1.754.844
X.	NETO ZADOLŽEVANJE (VII.–VIII.)	0
XI.	NETO FINANCIRANJE (VI.+X.-IX.)	1.754.844
	STANJE SREDSTEV NA RAČUNIH OB KONCU PRETEKLEGA LETA	1.754.844
	– OD TEGA PRESEŽEK FINANČNE IZRAVNAVE IZ PRETEKLEGA LETA	

Proračunski primanjkljaj se pokriva iz presežkov preteklih let.«

2. člen

Ta odlok začne veljati naslednji dan po objavi v Uradnem listu Republike Slovenije.

Št. 410-2/2022-15
Kranjska Gora, dne 12. aprila 2023

Županja
Občine Kranjska Gora
Henrika Zupan

1283. Zaključni račun proračuna Občine Kranjska Gora za leto 2022

Na podlagi tretjega odstavka 98. člena Zakona o javnih financah (Uradni list RS, št. 79/99 s spremembami) in 16. člena Statuta Občine Kranjska Gora (Uradni list RS, št. 31/17) je Občinski svet Občine Kranjska Gora na 4. seji dne 12. 4. 2023 sprejel

ZAKLJUČNI RAČUN
proračuna Občine Kranjska Gora za leto 2022

1. člen

Sprejme se zaključni račun proračuna Občine Kranjska Gora za leto 2022.

2. člen

Prihodki in odhodki proračuna ter drugi prejemki in izdatki proračuna za leto 2022 so realizirani v naslednjih zneskih:

A. BILANCA PRIHODKOV IN ODHODKOV		
I.	SKUPAJ PRIHODKI (70+71+72+73+74+78)	13.272.906
	TEKOČI PRIHODKI (70+71)	10.144.579
70	DAVČNI PRIHODKI (700+703+704+706)	7.038.677
700	DAVKI NA DOHODEK IN DOBIČEK	4.058.668
703	DAVKI NA PREMOŽENJE	1.592.858
704	DOMAČI DAVKI NA BLAGO IN STORITVE	1.387.151
706	DRUGI DAVKI	0
71	NEDAVČNI PRIHODKI (710+711+712+713+714)	3.105.902
710	UDELEŽBA NA DOBIČKU IN DOHODKI OD PREMOŽENJA	2.320.050
711	TAKSE IN PRISTOJBINE	16.883
712	GLOBE IN DRUGE DENARNE KAZNI	159.843
713	PRIHODKI OD PRODAJE BLAGA IN STORITEV	114.177
714	DRUGI NEDAVČNI PRIHODKI	494.950
72	KAPITALSKI PRIHODKI (720+721+722)	466.333
720	PRIHODKI OD PRODAJE OSNOVNIH SREDSTEV	142.538
721	PRIHODKI OD PRODAJE ZALOG	0
722	PRIHODKI OD PRODAJE ZEMLJIŠČ IN NEOPREDMETENIH SREDSTEV	323.795
73	PREJETE DONACIJE (730+731)	0
730	PREJETE DONACIJE IZ DOMAČIH VIROV	0
731	PREJETE DONACIJE IZ TUJINE	0
74	TRANSFERNI PRIHODKI (740+741)	2.661.993
740	TRANSFERNI PRIHODKI IZ DRUGIH JAVNOFINANČNIH INSTITUCIJ	2.648.031
741	PREJETA SREDSTVA IZ DRŽAVNEGA PRORAČUNA IZ SREDSTEV PRORAČUNA EVROPSKE UNIJE	13.962
78	PREJETA SREDSTVA IZ EVROPSKE UNIJE (786+787)	0
786	OSTALA PREJETA SREDSTVA IZ PRORAČUNA EVROPSKE UNIJE	0
787	PREJETA SREDSTVA OD DRUGIH EVROPSKIH INSTITUCIJ	0
II.	SKUPAJ ODHODKI (40+41+42+43)	14.702.447
40	TEKOČI ODHODKI (400+401+402+403+409)	3.447.972
400	PLAČE IN DRUGI IZDATKI ZAPOSLENIM	426.381
401	PRISPEVKI DELODAJALCEV ZA SOCIALNO VARNOST	65.857
402	IZDATKI ZA BLAGO IN STORITVE	2.875.734
403	PLAČILA DOMAČIH OBRESTI	0
409	REZERVE	80.000
41	TEKOČI TRANSFERI (410+411+412+413)	3.925.668
410	SUBVENCIJE	231.323
411	TRANSFERI POSAMEZNIKOM IN GOSPODINJSTVOM	1.254.454
412	TRANSFERI NEPROFITNIM ORGANIZACIJAM IN USTANOVAM	634.067
413	DRUGI TEKOČI DOMAČI TRANSFERI	1.805.824
414	TEKOČI TRANSFERI V TUJINO	0
42	INVESTICIJSKI ODHODKI (420)	6.691.661
420	NAKUP IN GRADNJA OSNOVNIH SREDSTEV	6.691.661
43	INVESTICIJSKI TRANSFERI (431+432)	637.145
431	INVESTICIJSKI TRANSFERI PRAVNIM IN FIZ. OSEBAM	343.181
432	INVESTICIJSKI TRANSFERI PRORAČUNSKIM UPORABNIKOM	293.964
III.	PRORAČUNSKI PRESEŽEK (PRIMANJKLJAJ) (I.–II.)	–1.429.541
B. RAČUN FINANČNIH TERJATEV IN NALOŽB		
75 IV.	PREJETA VRAČILA DANIH POSOJIL IN PRODAJA KAPITALSKIH DELEŽEV (750+751+752)	0
750	PREJETA VRAČILA DANIH POSOJIL	0
751	PRODAJA KAPITALSKIH DELEŽEV	0
752	KUPNINE IZ NASLOVA PRIVATIZACIJE	0
44 V.	DANA POSOJILA IN POVEČANJE KAPITALSKIH DELEŽEV (440+441)	0
440	DANA POSOJILA	0
441	POVEČANJE KAPITALSKIH DELEŽEV IN FINANČNIH NALOŽB	0
VI.	PREJETA MINUS DANA POSOJILA IN SPREMEMBE KAPITALSKIH DELEŽEV (IV.–V.)	0
C. RAČUN FINANCIRANJA		
50 VII.	ZADOLŽEVANJE (500)	0
500	DOMAČE ZADOLŽEVANJE	0

55	VIII.	ODPLAČILA DOLGA (550)	0
550		ODPLAČILA DOMAČEGA DOLGA	0
	IX.	POVEČANJE (ZMANJŠANJE) SREDSTEV NA RAČUNIH (III.+VI.+X.)= (I.+IV.+VII.)–(II.+V.+VIII.)	–1.429.541
	X.	NETO ZADOLŽEVANJE (VII.–VIII.)	0
	XI.	NETO FINANCIRANJE (VI.+X.-IX.)	1.429.541
		STANJE SREDSTEV NA RAČUNIH OB KONCU PRETEKLEGA LETA	3.184.385
		– OD TEGA PRESEŽEK FINANČNE IZRAVNAVE IZ PRETEKLEGA LETA	

3. člen

V letu 2022 so neporabljena namenska sredstva za trajnostno gospodarjenje z divjadjo v višini 360,72 € in 18.050,17 € za vzdrževanje gozdnih cest, ki se prenašajo v leto 2023.

4. člen

Saldo na računu proračunske rezerve za naravne nesreče na dan 31. 12. 2022 v višini 1.262,72 € se prenese v leto 2023.

5. člen

Stanje sredstev in obveznosti do virov sredstev v bilanci stanja znaša 51.036.884,51 €.

6. člen

Zaključni račun proračuna Občine Kranjska Gora za leto 2022 sestavljajo splošni in posebni del. V splošnem delu je podan podrobnejši prikaz predvidenih in realiziranih prihodkov in odhodkov oziroma prejemkov in izdatkov iz bilance prihodkov in odhodkov, računa finančnih terjatev in naložb ter računa financiranja, v posebnem delu pa prikaz predvidenih in realiziranih odhodkov in drugih izdatkov proračuna Občine Kranjska Gora za leto 2022. Sestavni del zaključnega računa je tudi načrt razvojnih programov, v katerem je podan prikaz podatkov o načrtovanih vrednostih posameznih projektov, njihovih spremembah tekom leta 2022 ter o njihovi realizaciji v tem letu.

7. člen

Zaključni račun proračuna Občine Kranjska Gora za leto 2022 se objavi v Uradnem listu Republike Slovenije.

Št. 410-1/2021-30
Kranjska Gora, dne 12. aprila 2023

Županja
Občine Kranjska Gora
Henrika Zupan

LENDAVA

1284. Odlok o ustanovitvi Glasbene šole Lendava – Zeneiskola Lendva

Na podlagi 3., 8., 48. in 49. člena Zakona o zavodih (Uradni list RS, št. 12/91, 8/96, 36/00 – ZPDZC in 127/06 – ZJZP), 7., 40., 41., 42., 47., 48., 57., 109. in 140. člena Zakona o organizaciji in financiranju vzgoje in izobraževanja (Uradni list RS, št. 16/07 – uradno prečiščeno besedilo, 36/08, 58/09, 64/09 – popr., 65/09 – popr., 20/11, 40/12 – ZUJF, 57/12 – ZPCP-2D, 47/15, 46/16, 49/16 – popr., 25/17 – ZVaj, 123/21, 172/2, 207/21, 105/22 – ZZNŠPP in 141/22) ter 18. člena Statuta Občine Lendava (Uradni list RS, št. 32/17, 5/19 in 37/19) je Občinski svet Občine Lendava v soglasju s svetom Madžarske samoupravne narodne skupnosti Občine Lendava z dne 28. 3. 2023 na 4. seji dne 28. 3. 2023 sprejel

O D L O K
o ustanovitvi Glasbene šole Lendava – Zeneiskola Lendva

I. SPLOŠNA DOLOČBA

1. člen

(1) Javni zavod Glasbena šola Lendava – Zeneiskola Lendva (v nadaljnjem besedilu: zavod) je bil ustanovljen na področju osnovnega glasbenega izobraževanja z Odlokom o ustanovitvi javnega dvojezičnega zavoda Glasbena šola Lendava (Uradni list RS, št. 4/97, 69/99 in 67/08).

(2) Ustanoviteljica zavoda je Občina Lendava, Glavna ulica 20, Lendava (v nadaljnjem besedilu: ustanoviteljica). Madžarska samoupravna narodna skupnost Občine Lendava, Mlinska ulica 6/A, Lendava, je soustanoviteljica zavoda (v nadaljnjem besedilu: soustanoviteljica).

(3) Zavod je vpisan v sodni register pri Okrožnem sodišču v Murski Soboti, vložna številka 10169600 in v razvid izvajalcev javno veljavnih programov vzgoje in izobraževanja, ki ga vodi ministrstvo, pristojno za osnovno glasbeno in plesno izobraževanje.

II. STATUSNE DOLOČBE

1. **Ime, sedež in pravni status zavoda**

2. člen

(1) Zavod posluje pod imenom: Glasbena šola Lendava – Zeneiskola Lendva.

(2) Sedež zavoda je v Lendavi.

(3) Poslovni naslov zavoda: Glavna ulica 70, Lendava.

3. člen

(1) Zavod je pravna oseba, ki samostojno nastopa v pravnem prometu v okviru svojih dejavnosti, določenih s tem odlokom, v svojem imenu in za svoj račun.

(2) Zavod odgovarja za svoje obveznosti s sredstvi, s katerimi razpolaga v skladu z zakonom in tem odlokom.

(3) Zavod samostojno upravlja s premoženjem, ki mu je dano v upravljanje ali posest, ne more pa s pravnimi posli odtujiti nepremičnega premoženja ali le to obremeniti s stvarnimi bremeni brez soglasja ustanoviteljice.

(4) Zavod se sme zadolževati le s predhodnim soglasjem ustanoviteljice.

4. člen

(1) Zavod izvaja dejavnost na več lokacijah:
– na matični šoli v Lendavi,
– na dislociranem oddelku v Črenšovcih,
– na dislociranem oddelku v Turnišču,
– individualni pouk se lahko izvaja tudi na drugih lokacijah.

(2) Vpis učencev v programe zavoda poteka na matični šoli.

(3) Dislocirani oddelki in lokacije v pravnem prometu nimajo pooblastil.

(4) Organizacijo dela v zavodu določi ravnatelj.

2. **Pečat in znak zavoda**

5. člen

(1) Zavod uporablja pečat z besedilom v slovenskem in madžarskem jeziku, razen v dislociranih oddelkih v Črenšovcih in v Turnišču, kjer se uporablja pečat le v slovenskem jeziku.

(2) Na zunanjem obodu dvojezičnega pečata je zapis Glasbena šola Lendava – Zeneiskola Lendva, sredi pečata je grb Republike Slovenije, pod grbom pa zapis Glavna ulica 70, Lendava, Fő utca 70, Lendva. Na zunanjem obodu pečata v slovenskem jeziku je zapis Glasbena šola Lendava, Glavna ulica 70, Lendava, sredi pečata je grb Republike Slovenije.

(3) Število posameznih pečatov, njihovo uporabo, način varovanja in uničenja določi ravnatelj.

6. člen

Zavod ima lahko tudi znak ali grafično obliko imena. Ta se določi s pravili zavoda.

3. **Zastopanje, predstavljanje in podpisovanje**

7. člen

(1) Zavod zastopa in predstavlja ravnatelj.

(2) Ravnatelj zavod zastopa in predstavlja zavod brez omejitev.

(3) Za zavod podpisujejo ravnatelj in delavci, ki so pooblaščeni, vsak v mejah pooblastil in poslov, ki jih opravljajo.

4. **Območje zadovoljevanja vzgojno-izobraževalnih potreb**

8. člen

(1) Zavod s svojo dejavnostjo zadovoljuje potrebe po osnovnem glasbenem in plesnem izobraževanju na območju Občine Lendava, Občine Črenšovci, Občine Turnišče, Občine Velika Polana, Občine Odranci, Občine Dobrovnik, Občine Kobilje in v primeru izkazanih potreb tudi v drugih občinah.

(2) Pravice in obveznosti se uredijo s pogodbami med zavodom in posameznimi občinami.

III. DEJAVNOST ZAVODA

9. člen

(1) Zavod je ustanovljen za opravljanje javne službe na področju osnovnega glasbenega in plesnega izobraževanja.

(2) Glavna dejavnost zavoda je:

– P/85.520 Izobraževanje, izpopolnjevanje in usposabljanje na področju kulture in umetnosti.

(3) Zavod lahko poleg glavne dejavnosti izvaja tudi druge dejavnosti, s katerimi dopolnjuje glavno dejavnost:

– G/47.890 Trgovina na drobno na stojnicah in tržnicah z drugim blagom

– G/47.990 Druga trgovina na drobno zunaj prodajaln, stojnic in tržnic

– H/49.391 Medkrajevni in drugi cestni potniški promet

– I/56.290 Druga oskrba z jedmi

– J/58.140 Izdajanje revij in druge periodike

– J/58.190 Drugo založništvo

– L/68.200 Oddajanje in obratovanje lastnih in najetih nepremičnin

– N 77.290 Dajanje drugih izdelkov za široko rabo v najem in zakup

– N/82.300 Organiziranje razstav, sejmov, srečanj

– P/85.590 Drugje nerazvrščeno izobraževanje, izpopolnjevanje in usposabljanje

– P/85.600 Pomožne dejavnosti za izobraževanje

– R/90.010 Umetniško uprizarjanje

– R/90.040 Obratovanje objektov za kulturne prireditve

– R/91.011 Dejavnost knjižnic

– R/93.299 Druge nerazvrščene dejavnosti za prosti čas

(4) Dejavnost zavoda šteje kot javna služba, katere izvajanje je v javnem interesu.

(5) Dejavnosti iz tretjega odstavka tega člena se lahko izvajajo tudi kot tržna dejavnost. Zavod lahko prodajo blaga in storitev na trgu izvaja le, če bo z izvajanjem te zagotovil najmanj pokritje vseh s to dejavnostjo povezanih odhodkov. Cena mora biti določena tako, da so vanjo všteti vsi stroški, ki so povezani s prodajo blaga in storitev na trgu in se nanašajo na izdatke za blago in storitve, investicije in investicijsko vzdrževanje ter stroške dela. Zavod uredi prodajo blaga in storitev na trgu s svojim aktom.

10. člen

(1) Zavod ne sme začeti opravljati nove dejavnosti ali spremeniti pogojev za opravljanje dejavnosti, dokler ustanoviteljica ne da soglasja in dokler pristojni organ ne izda odločbe, da so izpolnjeni pogoji, predpisani za opravljanje dejavnosti, pogoji glede tehnične opremljenosti in varstva pri delu ter drugi predpisani pogoji.

(2) Za nove dejavnosti ne štejejo druge dejavnosti, ki jih opravlja zavod v manjšem obsegu, s katerimi dopolnjuje in boljša ponudbo vzgojno-izobraževalnega dela ali s katerimi prispeva k popolnejšemu izkoriščanju zmogljivosti, ki se uporabljajo za opravljanje vpisanih registriranih dejavnosti.

IV. ORGANI ZAVODA

11. člen

Organi zavoda so:

– svet šole,

– ravnatelj,

– strokovni organi zavoda,

– svet staršev.

Svet šole

12. člen

(1) Predstavnike ustanovitelja v svet šole imenujeta ustanoviteljica in soustanoviteljica zavoda. Dva predstavnika ustanovitelja imenuje Občinski svet Občine Lendava izmed javnih uslužbencev občinske uprave ali drugih organov občine ter občanov, ki strokovno poznajo delovanje in poslovanje zavoda. Enega predstavnika ustanovitelja pa imenuje Svet Madžarske samoupravne narodne skupnosti Občine Lendava.

(2) Predstavnike delavcev izvolijo delavci zavoda neposredno na tajnih volitvah po postopku in na način kot ga določa ta odlok.

(3) Predstavnike staršev volijo starši na svetu staršev po postopku in na način, kot ga določijo v svojem aktu, pri čemer upoštevajo, da morajo biti v svetu šole enakomerno zastopani starši zavoda, in sicer po en iz matične šole in obeh dislociranih oddelkov.

Ravnatelj

12.a člen

(1) Pedagoški vodja in poslovodni organ javnega zavoda je ravnatelj. Ravnatelj opravlja naslednje naloge:

– organizira, načrtuje in vodi delo šole,

– pripravlja program razvoja šole,

– pripravlja predlog letnega delovnega načrta in je odgovoren za njegovo izvedbo,

– je odgovoren za uresničevanje pravic in dolžnosti učencev,

– vodi delo učiteljskega zbora,

– oblikuje predlog nadstandardnih programov,

– spodbuja strokovno izobraževanje in izpopolnjevanje strokovnih delavcev,

– organizira mentorstvo za pripravnike,

– prisostvuje pri vzgojno-izobraževalnem delu učiteljev, spremlja njihovo delo in jim svetuje,

– predlaga napredovanje strokovnih delavcev v nazive,

– odloča o napredovanju delavcev v plačilne razrede,

– spremlja delo svetovalne službe,

– skrbi za sodelovanje zavoda s starši (roditeljski sestanki, govorilne ure in druge oblike sodelovanja),

– obvešča starše o delu šole in o spremembah pravic in obveznosti učencev,

– spodbuja in spremlja delo skupnosti učencev,

– odloča o vzgojnih ukrepih,

– zagotavlja izvrševanje odločb državnih organov,

– zastopa in predstavlja šolo in je odgovoren za zakonitost dela,

– določa sistemizacijo delovnih mest,

– odloča o sklepanju delovnih razmerij in o disciplinski odgovornosti delavcev,

– je odgovoren za zagotavljanje in ugotavljanje kakovosti s samoevalvacijo in pripravo letnega poročila o samo-evalvaciji šole,

– opravlja druge naloge v skladu z zakoni in drugimi predpisi.

(2) Ravnatelj lahko za opravljanje posameznih nalog iz svoje pristojnosti in za nadomeščanje v času odsotnosti pisno pooblasti delavca javnega zavoda.

12.b člen

(1) Za ravnatelja zavoda je lahko imenovan, kdor ima najmanj izobrazbo, pridobljeno po študijskih programih za pridobitev izobrazbe druge stopnje, oziroma raven izobrazbe, pridobljeno po študijskih programih, ki v skladu z zakonom ustreza izobrazbi druge stopnje ter izpolnjuje druge pogoje za učitelja ali za strokovnega delavca na glasbeni šoli, na kateri bo opravljal funkcijo ravnatelja, ima najmanj pet let delovnih izkušenj v vzgoji in izobraževanju, ima naziv višji svetnik, svetnik ali svetovalec oziroma najmanj pet let naziv mentor in opravljen ravnateljski izpit.

(2) Ne glede na določbo prvega odstavka tega člena je za ravnatelja lahko imenovan tudi kandidat, ki nima ravnateljskega izpita, mora pa si ga pridobiti najkasneje v enem letu po začetku mandata.

(3) Če ravnatelj ravnateljskega izpita ne opravi v roku iz prejšnjega odstavka, mu preneha mandat po zakonu.

(4) Mandat ravnatelja traja pet let.

12.c člen

(1) Ravnatelja imenuje svet šole.

(2) Svet šole si mora pred odločitvijo o izbiri kandidata za ravnatelja o vseh kandidatih, ki izpolnjujejo pogoje, pridobiti:

– mnenje učiteljskega zbora,

– mnenje lokalne skupnosti, na območju katere ima šola sedež, kadar je soustanovitelj zavoda samoupravna narodna skupnost pa tudi mnenje te skupnosti,

– mnenje sveta staršev.

(3) Lokalna skupnost, soustanoviteljica in svet staršev mnenje obrazložita. Učiteljski zbor o mnenju glasuje tajno.

(4) Če lokalna skupnost in organi iz drugega odstavka tega člena, ne dajo mnenja v 20 dneh od dneva, ko so bili zanj zaprošeni, lahko svet šole o izbiri odloči brez tega mnenja.

(5) Ko svet šole izmed prijavljenih kandidatov izbere kandidata za ravnatelja, posreduje obrazložen predlog za imenovanje v mnenje ministru.

(6) Če minister ne da mnenja v 30 dneh od dneva, ko je bil zanj zaprošen, lahko svet šole odloči o imenovanju ravnatelja brez tega mnenja.

(7) Po prejemu mnenja ministra oziroma po poteku roka iz prejšnjega odstavka svet šole odloči o imenovanju ravnatelja s sklepom. O odločitvi obvesti vse prijavljene kandidate. Zoper odločitev sveta šole je možno sodno varstvo v skladu zakonom, ki ureja zavode.

12.č člen

(1) Če ravnatelju predčasno preneha mandat oziroma če nihče izmed prijavljenih kandidatov za ravnatelja ni imenovan, svet šole imenuje vršilca dolžnosti ravnatelja izmed strokovnih delavcev zavoda oziroma izmed prijavljenih kandidatov, vendar največ za eno leto.

(2) Če v osmih dneh po prenehanju mandata ravnatelju svet šole ne imenuje niti ravnatelja niti vršilca dolžnosti ravnatelja, imenuje vršilca dolžnosti ravnatelja v naslednjih osmih dneh minister.

13. člen

(1) Prvo konstitutivno sejo sveta šole skliče ravnatelj v roku 30 dni po imenovanju oziroma izvolitvi vseh članov sveta šole, vendar ne pred iztekom veljavnega mandata sveta šole. Konstitutivno sejo vodi ravnatelj do izvolitve predsednika in njegovega namestnika.

(2) Na konstitutivni seji ravnatelj člane sveta šole opozori, da so za svoje delo odgovorni v skladu s splošnimi pravili o civilni in kazenski odgovornosti.

(3) Predsednika in namestnika predsednika sveta šole izvolijo izmed sebe člani sveta na konstitutivni seji sveta šole.

(4) Mandat sveta šole začne teči z dnem konstituiranja sveta.

(5) Ravnatelj je dolžan obvestiti ustanoviteljico, soustanoviteljico, svet staršev in svet šole o poteku mandata sveta 90 dni pred iztekom mandata.

14. člen

(1) Član sveta šole je dolžan sodelovati pri delu sveta.

(2) Svet šole ima naslednje naloge oziroma pristojnosti:

– imenuje in razrešuje ravnatelja šole,

– sprejema program razvoja šole, letni delovni načrt in poročilo o njegovi uresničitvi,

– sprejme letno poročilo o samoevalvaciji šole,

– odloča o uvedbi nadstandardnih in drugih programov,

– obravnava poročila o izobraževalni problematiki,

– odloča o pritožbah v zvezi s statusom učenca kot drugostopenjski organ, če z zakonom ni določeno drugače,

– odloča o pritožbah v zvezi s pravicami, obveznostmi in odgovornostmi delavcev iz delovnega razmerja,

– obravnava zadeve, ki mu jih predloži učiteljski zbor, šolska inšpekcija, reprezentativni sindikat zaposlenih, svet staršev, skupnost učencev,

– sprejme poslovnik sveta, s katerim določi način dela in uresničevanja pravic in dolžnosti članov sveta,

– sprejema pravila in druge splošne akte zavoda, ki jih določa odlok ali drugi splošni akt,

– sprejme akt, s katerim uredi prodajo blaga in storitev na trgu,

– sprejema cenik za opravljaje prodaje blaga in storitev na trgu,

– sprejema finančni načrt in zaključni račun,

– predlaga ustanovitelju spremembo in razširitev dejavnosti,

– daje ustanovitelju in ravnatelju predloge in mnenja o posameznih vprašanjih,

– razpisuje volitve predstavnikov delavcev zavoda v svet šole,

– opravlja druge z odlokom in splošnimi akti zavoda in kolektivnimi pogodbami določene naloge.

15. člen

(1) Člani sveta šole so dolžni obveščati organ, ki jih je imenoval, o delovanju sveta šole.

(2) Člani sveta šole, ki so predstavniki ustanoviteljice, morajo občinsko upravo obvestiti o sklicu seje sveta šole in o dnevnem redu seje, občinska uprava pa jim zagotovi, če to zahtevajo, strokovno pomoč pri pripravi na sejo sveta.

(3) Člani sveta šole, ki so predstavniki ustanoviteljice, obveščajo ustanoviteljico o sprejetih sklepih na sejah sveta šole tako, da po prejemu potrjenega zapisnika seje tega posredujejo občinski upravi v vednost.

16. člen

(1) Članu sveta šole preneha mandat v svetu pred potekom dobe, za katero je bil imenovan oziroma izvoljen, če:

– sam odstopi,

– umre,

– če nastane kateri od razlogov, ko po tem odloku ali zakonu ne more biti član sveta šole (izgubi pravico biti voljen oziroma imenovan v svet šole),

– je odpoklican ali razrešen s strani organa, ki ga je imenoval.

(2) Predstavniku staršev preneha mandat z dnem, ko njegov otrok ni več vključen v zavod oziroma otrok ni več vključen na lokaciji, kot katere predstavnik je bil starš izvoljen.

(3) Predstavniku delavcev preneha mandat z dnem prenehanja delovnega razmerja v zavodu.

(4) Članu sveta šole, ki je imenovan na funkcijo, ki ni združljiva s članstvom v svetu šole, preneha mandat z dnem imenovanja na to funkcijo.

(5) Odstop člana sveta učinkuje, ko svet šole prejme pisno izjavo člana sveta o odstopu.

(6) Odpoklic ali razrešitev člana sveta šole učinkuje od dne, ko svet šole prejme pisno obvestilo pristojnega organa o odpoklicu ali razrešitvi.

(7) Ko svet šole ugotovi, da je članu iz razlogov iz prve, druge ali tretje alineje prvega odstavka tega člena prenehal mandat, o tem takoj pisno obvesti pristojne za imenovanje oziroma izvolitev novega člana. Pristojni morajo imenovati nadomestnega člana sveta šole za obdobje do prenehanja mandata sveta v roku najkasneje v 90 dneh od obvestila. Članu sveta šole, ki je bil imenovan oziroma izvoljen po konstituiranju sveta šole, se izteče mandat, ko se izteče mandat celotnega sveta.

(8) Nadomestno imenovanje oziroma izvolitev člana sveta ni potrebno, če je prenehal mandat manj kot tretjini članov in je do izteka mandata sveta manj kot 6 mesecev.

a) **Volitve predstavnikov delavcev v svet šole**

17. člen

(1) Pravico voliti (aktivna volilna pravica) ima vsak delavec zavoda, ki ima na dan volitev sklenjeno pogodbo o zaposlitvi, razen če zakon določa drugače.

(2) Pravico biti voljen (pasivna volilna pravica) ima vsak delavec, ki ima sklenjeno pogodbo o zaposlitvi za nedoločen čas, razen če zakon določa drugače.

18. člen

(1) Svet šole razpiše volitve predstavnikov delavcev v svet šole s sklepom največ 90 in najmanj 60 dni pred iztekom mandatne dobe. Volitve se opravijo najkasneje v 15 dneh pred potekom mandata svetu šole.

(2) S sklepom o razpisu volitev se določi dan volitev in število članov sveta šole, ki se volijo. Sklep o razpisu volitev se objavi na v zavodu običajen način.

(3) Volitve vodi volilna komisija, ki jo imenuje svet šole ob razpisu volitev za dobo 4 let.

(4) Volilno komisijo sestavljajo predsednik in dva člana. Član volilne komisije ne more biti kandidat za predstavnika delavcev v svetu in mora imeti aktivno volilno pravico.

(5) Volilna komisija skrbi za zakonitost volitev članov sveta, ugotavlja, ali so predlogi kandidatov za člane sveta v skladu z zakonom in tem odlokom, določa volišče, določa imenik volivcev, vodi glasovanje na voliščih, ugotavlja rezultate izida glasovanja in objavi, kateri kandidati so izvoljeni v svet šole ter obvesti svet šole o izvoljenih članih sveta šole, vodi neposredno tehnično delo v zvezi z volitvami, ugotovi in obvesti svet šole, kateri kandidat postane nadomestni član sveta šole, izvede nadomestne volitve in opravlja druge naloge v skladu s tem odlokom.

19. člen

(1) Kandidate za člane sveta šole lahko predlaga:

– delavec z aktivno volilno pravico,

– reprezentativni sindikat v zavodu.

(2) Predlogi kandidatov za člane sveta šole, ki se predložijo volilni komisiji najkasneje 21. dan po razpisu volitev, morajo biti pisni in morajo vsebovati podpis predlagatelja. Kandidaturi mora biti priloženo pisno soglasje kandidatov.

20. člen

(1) Glasovanje na volišču vodi volilna komisija.

(2) Volitve morajo biti organizirane tako, da je zagotovljena tajnost glasovanja.

(3) Voli se z glasovnicami osebno ter na podlagi volilnega imenika, ki ga sestavi volilna komisija. Na glasovnici se navedejo imena kandidatov po abecednem redu priimkov z navedbo koliko kandidatov se voli. Voli se tako, da se obkrožijo zaporedne številke pred imeni kandidatov, za katere se želi glasovati.

(4) Volilna komisija lahko določi, da se za delavce, ki bodo odsotni na dan volitev, zagotovi možnost predčasnih volitev in način glasovanja.

(5) Neizpolnjena glasovnica in glasovnica, na kateri ni mogoče ugotoviti volje volivca, sta neveljavni. Neveljavna je tudi glasovnica, če je volivec glasoval za več kandidatov kot jih je potrebno izvoliti.

21. člen

(1) Izvoljenih je toliko kandidatov za člane sveta šole, kot je predstavnikov delavcev v svetu šole. Izvoljeni so tisti kandidati, ki so dobili največje število glasov. Če sta dva ali več kandidatov dobila enako število glasov, se med temi kandidati opravi žreb.

(2) O poteku volitev na volišču se piše zapisnik, volilna komisija izdela poročilo o rezultatu volitev, ki ga objavi na za zavod običajen način.

22. člen

V primeru predčasnega prenehanja mandata predstavnika delavcev v svetu šole postane nadomestni član sveta šole tisti kandidat, katerega izid volitev je bil naslednji po številu glasov. Če ni nobenega kandidata, se izvedejo nadomestne volitve ob smiselni uporabi določb o volitvah novih članov v svet šole.

b) **Odpoklic predstavnikov delavcev v svetu šole**

23. člen

(1) Postopek za odpoklic predstavnika delavcev v svetu šole se začne na podlagi pisne zahteve najmanj 3 delavcev zavoda z aktivno volilno pravico oziroma na zahtevo sindikata, če gre za člana sveta, ki ga je kandidiral sindikat.

(2) Zahtevi za odpoklic, ki jo predložijo delavci, morajo biti priloženi podpisi delavcev, ki predlagajo odpoklic.

(3) Zahteva za odpoklic mora vsebovati razloge za odpoklic.

(4) Zahteva se predloži volilni komisiji, ki preveri formalno pravilnost zahteve, ne da bi presojala razloge za odpoklic. Če volilna komisija ne zavrne zahteve za odpoklic, v 30 dneh razpiše glasovanje o odpoklicu predstavnika delavcev v svetu šole in določi dan glasovanja.

(5) Predstavnik delavcev v svetu šole je odpoklican, če je za odpoklic glasovala večina delavcev. Glasujejo delavci, ki imajo aktivno volilno pravico v času glasovanja o odpoklicu.

(6) Za izvedbo glasovanja o odpoklicu predstavnika delavcev v svetu šole se smiselno uporabljajo določbe tega odloka o volitvah predstavnikov delavcev v svet šole.

Svet staršev

24. člen

(1) Starši volijo predstavnike oddelka, in sicer enega predstavnika plesna pripravnica, enega balet, enega glasbena pripravnica in po enega predstavnika po učiteljih individualnega pouka glasbil.

(2) Predstavnik oddelka je izvoljen, ko zanj glasuje večina prisotnih staršev na roditeljskem sestanku oddelka, na katerega so bili povabljeni vsi starši. Predstavnik da soglasje h kandidaturi ustno na roditeljskem sestanku ali pisno pred roditeljskim sestankom.

Knjižnica

25. člen

(1) Zavod ima lahko knjižnico. O utemeljenosti delovanja knjižnice odloči ravnatelj.

(2) Knjižnica zbira knjižnično gradivo, ga strokovno obdeluje, hrani in izposoja ter opravlja informacijsko-dokumentacijsko delo.

Izposoja glasbil

26. člen

Šola lahko učencem izposoja glasbila v skladu s svojimi zmožnostmi.

V. JAVNOST DELA ZAVODA

27. člen

(1) Delo zavoda je javno.

(2) Javnost dela zavoda se zagotavlja z obvestili staršem, medijem in drugim predstavnikom javnosti. O delu zavoda obvešča javnost ravnatelj ali oseba, ki jo pooblasti.

(3) Starši, novinarji in drugi predstavniki javnosti ne morejo prisostvovati sejam in drugim oblikam dela organov zavoda ter vzgojno-izobraževalnemu delu zavoda, razen v primerih, kot je to določeno z zakonom ali drugimi predpisi oziroma ko to ravnatelj oziroma predsedujoči organu dovoli.

(4) Javnost dela zavoda se zagotavlja tudi v skladu z zakoni, ki urejajo pridobivanje informacij za medije in informacije javnega značaja.

28. člen

(1) Ravnatelj in drugi delavci zavoda ter člani organov zavoda morajo varovati listine in podatke, do katerih pridejo oziroma se z njimi seznanijo pri delu v zavodu ali pri delu organa zavoda in so določeni za poslovno skrivnost ali kot tajni podatki.

(2) Za poslovno tajnost in tajne podatke se štejejo:

– podatki in dokumenti, ki so z zakonom in drugimi predpisi določeni za tajne,

– podatki in dokumenti, ki jih svet šole v okviru svojih pristojnosti določi za poslovno skrivnost,

– podatki in dokumenti, ki jih ravnatelj v okviru svojih pristojnosti določi za poslovno skrivnost,

– podatki in dokumenti, ki jih zavodu zaupno sporoči pristojni organ ali druga organizacija.

(3) Osebe iz prvega odstavka so dolžne varovati tudi osebne podatke s katerimi se seznanijo pri delu v zavodu ali pri delu organa zavoda.

(4) Obveznost iz prvega in prejšnjega odstavka velja tudi po prenehanju delovnega razmerja oziroma članstva v organu zavoda.

VI. ZAPOSLENI V ZAVODU

29. člen

(1) Zavod sistemizira delovna mesta na podlagi normativov in standardov, ki veljajo za glasbeno šolo.

(2) Zavod lahko sistemizira tudi druga delovna mesta ali delovna mesta v večjem obsegu kot je določeno z normativi in standard, če si potrebna sredstva zagotovi:

– iz proračuna ustanoviteljice,

– iz proračuna soustanoviteljice,

– iz tržne dejavnosti,

– iz drugih virov.

VII. SPLOŠNI AKTI ZAVODA

30. člen

(1) Zavod v zadevah, ki jih ne ureja ta odlok ter v drugih zadevah, uredi svojo notranjo organizacijo in delo s pravili zavoda. Pravila sprejme svet šole s soglasjem ustanovitelja.

(2) Splošni akti zavoda so zlasti:

– Pravilnik o notranji organizaciji in sistemizaciji delovnih mest (sistemizacija),

– Pravilnik o javnem naročanju,

– Pravilnik o računovodstvu,

– Pravilnik o delovnem času,

– Pravila zavoda.

(3) Zavod ima lahko tudi druge splošne akte, s katerimi ureja druge zadeve, če tako določa zakon, ta odlok ali pravila.

(4) Pravila in splošni akti ne smejo biti v neskladju z zakonom in tem odlokom.

(5) Sistemizacijo delovnih mest določi na podlagi normativov in standardov za šolo ravnatelj v soglasju s pristojnim ministrstvom.

VIII. PREMOŽENJE IN FINANCIRANJE ZAVODA

31. člen

(1) Ustanoviteljica, soustanoviteljica in država zagotavljajo pogoje za delo zavoda.

(2) Zavod lahko pridobiva sredstva s prodajo blaga in storitev na trgu v skladu z odlokom.

32. člen

(1) Za izvajanje dejavnosti, za katero je zavod ustanovljen, daje ustanoviteljica zavodu v posest in upravljanje premoženje. Za izvajanje dejavnosti, za katero je zavod ustanovljen, daje soustanoviteljica zavodu v posest in upravljanje premoženje.

(2) Premično in nepremično premoženje, ki ga ustanoviteljica daje zavodu v uporabo za opravljanje dejavnosti za katero je ustanovljen, je lastnina ustanoviteljice. Premično premoženje, ki ga soustanoviteljica daje zavodu v uporabo za opravljanje dejavnosti za katero je ustanovljen, je lastnina soustanoviteljice.

(3) Zavod upravlja s premoženjem, ki ga uporablja za opravljanje svoje dejavnosti v skladu z namenom, za katerega je bilo pridobljeno.

(4) Zavod je dolžan uporabljati premoženje ustanoviteljice, soustanoviteljice in drugo premoženje s skrbnostjo dobrega gospodarja.

(5) Premično premoženje, ki ga zavodu zagotavlja ustanoviteljica ali soustanoviteljica, se evidentira ločeno v okviru evidenc o osnovnih sredstvih zavoda v skladu s predpisi o računovodstvu. Zavod premično premoženje, ki je v lasti ustanoviteljice ali soustanoviteljice, odpiše v skladu s predpisi o računovodstvu in ga lahko odsvoji.

33. člen

(1) Zavod lahko prostore v času, ko jih sam ne uporablja, odda v občasno uporabo po posameznih urah ali dnevih.

(2) Zavod sklene pogodbo s pravno poslovnim uporabnikom in mu izstavi račun.

(3) Višino stroškov zavoda določi svet šole, kjer upošteva obratovalne stroške in stroške manjših vzdrževalnih del. Ustanoviteljica višino stroškov nepremičnin, ki jih je dala v uporabo, upošteva pri določitvi cenika.

(4) Del uporabnine, ki pokriva obratovalne stroške in stroške manjših vzdrževalnih del, uporabi zavod za pokritje teh stroškov, preostali del uporabnine pa se nameni za tekoče in investicijsko vzdrževanje.

34. člen

(1) Presežek prihodkov nad odhodki iz javnih sredstev in plačil staršev lahko zavod nameni za izvajanje in razvoj svoje dejavnosti, tekoče vzdrževanje ter nakup opreme po predhodnem soglasju sveta šole.

(2) Primanjkljaj prihodkov, ki v zavodu nastane pri izvajanju medsebojno dogovorjenega programa iz osnovnih dejavnosti, upoštevajoč dogovorjena merila, kriterije ter normative in standarde, ki veljajo za področja dejavnosti zavoda, krije ustanoviteljica.

(3) Presežek prihodkov nad odhodki, ki ga zavod ustvari s prodajo proizvodov oziroma storitev na trgu, lahko zavod nameni za izvajanje in razvoj dejavnosti, plačilo materialnih stroškov, tekoče in investicijsko vzdrževanje ter investicije, nakup opreme po predhodnem soglasju sveta šole.

(4) Poslovne knjige in poročila zavoda morajo zagotavljati ločeno spremljanje poslovanja in prikaz izida poslovanja s sredstvi javnih financ in drugih sredstev za opravljanje javne službe od spremljanja poslovanja s sredstvi, pridobljenimi iz naslova prodaje blaga in storitev na trgu.

35. člen

Zavod lahko ustanovi sklad šole v skladu z zakonom.

36. člen

Ustanoviteljica za obveznosti zavoda odgovarja subsidiarno do višine sredstev, ki se v tekočem letu zagotavljajo za delovanje zavoda v proračunu ustanoviteljice.

IX. MEDSEBOJNE PRAVICE IN OBVEZNOSTI MED USTANOVITELJICO IN ZAVODOM

37. člen

(1) Ustanoviteljske pravice in dolžnosti do zavoda izvaja, če ni z zakonom ali drugim predpisom drugače določeno:

a) občinski svet:

– odloča o ustanoviteljskih pravicah in obveznostih,

– imenuje člane sveta šole,

– da mnenje lokalne skupnosti v postopku imenovanja ravnatelja,

– odloča o kritju primanjkljaja zavoda,

– druge naloge, ki mu jih nalaga zakon, odlok ali drug predpis.

b) župan občine:

– naloge, ki mu jih nalaga zakon, odlok ali drug predpis.

(2) Ustanoviteljica ima do zavoda naslednje pravice in obveznosti:

– zagotavlja sredstva za delovanje zavoda,

– spremlja in nadzira namenskost in gospodarnost porabe sredstev, ki jih nameni zavodu,

– odloča o statusnih spremembah zavoda,

– daje soglasje k spremembam dejavnosti,

– opravlja druge zadeve v skladu s tem odlokom in drugimi predpisi.

(3) Zavod je dolžan:

– ustanoviteljici posredovati podatke, potrebne za spremljanje in financiranje dejavnosti ter v statistične namene,

– opravljati druge zadeve v skladu s tem odlokom in drugimi predpisi.

X. MEDSEBOJNE PRAVICE IN OBVEZNOSTI MED SOUSTANOVITELJICO IN ZAVODOM

38. člen

Soustanoviteljica ima do zavoda poleg pravic in obveznosti, ki jih določa zakon, naslednje pravice in obveznosti:

– imenuje člana sveta šole,

– spremlja in nadzira namenskost in gospodarnost porabe sredstev, ki jih nameni zavodu.

XI. NADZOR

39. člen

(1) Porabo javnih sredstev s strani ustanoviteljice v zavodu poleg z zakonom določenih državnih organov nadzoruje tudi pristojni organ ustanoviteljice.

(2) Gospodarjenje z nepremičninami v lasti ustanoviteljice nadzira pristojni organ ustanoviteljice.

XII. PREHODNE IN KONČNE DOLOČBE

40. člen

Z dnem uveljavitve tega odloka preneha veljati Odlok o ustanovitvi javnega dvojezičnega zavoda Glasbena šola Lendava (Uradni list RS, št. 4/97, 69/99 in 67/08).

41. člen

(1) Zavod mora uskladiti svoje poslovanje in organizacijo v roku 6 mesecev od dneva uveljavitve tega odloka.

(2) Določbe glede oblikovanja in sestave sveta šole se uporabijo po preteku mandata dosedanjega sveta šole.

(3) Ravnatelj uskladi podatke v uradnih evidencah in registrih v skladu s tem odlokom.

42. člen

Ta odlok začne veljati osmi dan po objavi v Uradnem listu Republike Slovenije.

Št. 014-0017/2022-6
Lendava, dne 28. marca 2023

Župan
Občine Lendava
Janez Magyar

1285. Zaključni račun proračuna Občine Lendava za leto 2022

Na podlagi 96. in 98. člena Zakona o javnih financah (Uradni list RS, št. 11/11 – uradno prečiščeno besedilo, 14/13 – popr., 101/13, 55/15 – ZFisP, 96/15 – ZIPRS1617, 13/18, 195/20 – odl. US in 18/23 – ZDU-1O) ter 115. člena Statuta Občine Lendava (Uradni list RS, št. 32/17, 5/19 in 32/19) je Občinski svet Občine Lendava na 4. redni seji dne 28. 3. 2023 sprejel

ZAKLJUČNI RAČUN
proračuna Občine Lendava za leto 2022

1. člen

Sprejme se zaključni račun proračuna Občine Lendava za leto 2022.

2. člen

Zaključni račun proračuna Občine Lendava za leto 2022 sestavljajo splošni in posebni del.

V splošnem delu je podan podrobnejši prikaz predvidenih in realiziranih prihodkov in odhodkov oziroma prejemkov in izdatkov iz bilance prihodkov in odhodkov, računa finančnih terjatev in naložb ter računa financiranja, v posebnem delu pa prikaz predvidenih in realiziranih odhodkov in drugih izdatkov proračuna Občine Lendava za leto 2022.

Sestavni del zaključnega računa je tudi Načrt razvojnih programov, v katerem je podan prikaz podatkov o načrtovanih vrednostih posameznih projektov, njihovih spremembah tekom leta 2022 ter o njihovi realizaciji v tem letu.

3. člen

Zaključni račun proračuna Občine Lendava za leto 2022 se objavi v Uradnem listu Republike Slovenije. Splošni in posebni del ter Načrt razvojnih programov se objavi na spletnih straneh Občine Lendava.

Št. 410-0006/2023-2
Lendava, dne 28. marca 2023

Župan
Občine Lendava
Janez Magyar

1286. Tehnični pravilnik o spremembah in dopolnitvah Tehničnega pravilnika o zbiranju in prevozu komunalnih odpadkov na območju Občine Lendava

Na podlagi 61. in 62. člena Zakona o lokalni samoupravi (Uradni list RS, št. 94/07 – uradno prečiščeno besedilo,

76/08, 79/09, 51/10, 40/12 – ZUJF, 14/15 – ZUUJFO, 11/18 – ZSPDSLS-1, 30/18, 61/20 – ZIUZEOP-A in 80/20 – ZIUOOPE) in 18. člena Statuta Občine Lendava (Uradni list RS, št. 32/17, 5/19 in 37/19) je Občinski svet Občine Lendava na 4. redni seji dne 28. 3. 2023 sprejel

TEHNIČNI PRAVILNIK
o spremembah in dopolnitvah Tehničnega pravilnika o zbiranju in prevozu komunalnih odpadkov na območju Občine Lendava

1. člen

V Tehničnem pravilniku o zbiranju in prevozu komunalnih odpadkov na območju Občine Lendava (Uradni list RS, št. 60/13, 32/14, 2/16 in 25/17), se doda osma alineja k 2. točki 6. člena, ki glasi:

»– zbiranje odpadnega stekla in steklene embalaže pri povzročiteljih fizičnih osebah, pri povzročiteljih, ki upravljajo javne zgradbe, pri fizičnih osebah kot samostojnih podjetnikih in obrtnikih, pri pravnih osebah, ki razpolagajo s poslovnimi prostori, v katerih nastajajo komunalni odpadki ter pri povzročiteljih, ki so lastniki ali upravljavci stavb (večstanovanjskih, poslovnih, poslovno-stanovanjskih).«

2. člen

V 1. točki 7. člena pravilnika se doda šesta alineja, ki glasi:

»– 3x letna za odpadno steklo in stekleno embalažo.«

3. člen

Besedilo 4. točke 7. člena pravilnika se spremeni tako, da se glasi:

»(4) Minimalno obratovanje Zbirnega centra Dolga vas:

– torek, sreda, četrtek in petek v obdobju maj–oktober, od 13. do 17. ure;

– torek, sreda, četrtek in petek v obdobju januar–april in november–december, od 13. do 16. ure;

– prva sobota v mesecu, od 9. do 12. ure.«

4. člen

Ta tehnični pravilnik začne veljati naslednji dan po objavi v Uradnem listu Republike Slovenije.

Št. 03503-0001/2013-11
Lendava, dne 29. marca 2023

Župan
Občine Lendava
Janez Magyar

1287. Sklep o imenovanju podžupana Občine Lendava

Na podlagi 33.a člena Zakona o lokalni samoupravi (Uradni list RS, št. 94/07 – uradno prečiščeno besedilo, 76/08, 79/09, 51/10, 40/12 – ZUJF, 14/15 – ZUUJFO, 11/18 – ZSPDSLS-1, 30/18, 61/20 – ZIUZEOP-A in 80/20 – ZIUOOPE) in prvega odstavka 35. člena Statuta Občine Lendava (Uradni list RS, št. 32/17, 5/19 in 37/19) je župan Občine Lendava dne 28. 3. 2023 sprejel

SKLEP
o imenovanju podžupana Občine Lendava

1.

Za podžupana Občine Lendava se imenuje Patrik KOCET, roj. 27. 9. 1991, stanujoč Lendavske gorice 325/d, 9220 Lendava.

2.

Podžupan bo svojo funkcijo opravljal nepoklicno.

3.

Podžupan pomaga županu pri njegovem delu ter opravlja posamezne naloge iz pristojnosti župana, za katere ga župan pooblasti.

4.

Podžupan lahko nadomešča župana v primeru njegove odsotnosti ali zadržanosti. V času nadomeščanja opravlja podžupan tekoče naloge iz pristojnosti župana in tiste naloge, za katere ga župan za čas nadomeščanja pooblasti.

5.

Podžupan nastopi funkcijo s 3. 4. 2023.

6.

Sklep se objavi v Uradnem listu Republike Slovenije in velja naslednji dan po objavi, uporablja pa se od 3. 4. 2023 dalje.

Št. 032-0039/2023
Lendava, dne 28. marca 2023

Župan
Občine Lendava
Janez Magyar

1288. Sklep o imenovanju podžupana Občine Lendava

Na podlagi 33.a člena Zakona o lokalni samoupravi (Uradni list RS, št. 94/07 – uradno prečiščeno besedilo, 76/08, 79/09, 51/10, 40/12 – ZUJF, 14/15 – ZUUJFO, 11/18 – ZSPDSLS-1, 30/18, 61/20 – ZIUZEOP-A in 80/20 – ZIUOOPE) in prvega odstavka 35. člena Statuta Občine Lendava (Uradni list RS, št. 32/17, 5/19 in 37/19) je župan Občine Lendava dne 28. 3. 2023 sprejel

SKLEP
o imenovanju podžupana Občine Lendava

1.

Za podžupana Občine Lendava se imenuje Mihael ŠOOŠ, roj. 4. 11. 1985, stanujoč Dolina pri Lendavi, Lendavska cesta 7, 9220 Lendava.

2.

Podžupan bo svojo funkcijo opravljal nepoklicno.

3.

Podžupan pomaga županu pri njegovem delu ter opravlja posamezne naloge iz pristojnosti župana, za katere ga župan pooblasti.

4.

Podžupan lahko nadomešča župana v primeru njegove odsotnosti ali zadržanosti. V času nadomeščanja opravlja podžupan tekoče naloge iz pristojnosti župana in tiste naloge, za katere ga župan za čas nadomeščanja pooblasti.

5.

Podžupan nastopi funkcijo s 3. 4. 2023.

6.

Sklep se objavi v Uradnem listu Republike Slovenije in velja naslednji dan po objavi, uporablja pa se od 3. 4. 2023 dalje.

Št. 032-0040/2023
Lendava, dne 28. marca 2023

Župan
Občine Lendava
Janez Magyar

1289. Sklep o imenovanju podžupana Občine Lendava

Na podlagi 33.a člena Zakona o lokalni samoupravi (Uradni list RS, št. 94/07 – uradno prečiščeno besedilo, 76/08, 79/09, 51/10, 40/12 – ZUJF, 14/15 – ZUUJFO, 11/18 – ZSPDSLS-1, 30/18, 61/20 – ZIUZEOP-A in 80/20 – ZIUOOPE) in prvega odstavka 35. člena Statuta Občine Lendava (Uradni list RS, št. 32/17, 5/19 in 37/19) je župan Občine Lendava dne 28. 3. 2023 sprejel

S K L E P
o imenovanju podžupana Občine Lendava

1.

Za podžupana Občine Lendava se imenuje Andrej MATJAŠEC, roj. 25. 12. 1968, stanujoč Dolga vas, Vaška ulica 50, 9220 Lendava.

2.

Podžupan bo svojo funkcijo opravljal nepoklicno.

3.

Podžupan pomaga županu pri njegovem delu ter opravlja posamezne naloge iz pristojnosti župana, za katere ga župan pooblasti.

4.

Podžupan lahko nadomešča župana v primeru njegove odsotnosti ali zadržanosti. V času nadomeščanja opravlja podžupan tekoče naloge iz pristojnosti župana in tiste naloge, za katere ga župan za čas nadomeščanja pooblasti.

5.

Podžupan nastopi funkcijo s 3. 4. 2023.

6.

Sklep se objavi v Uradnem listu Republike Slovenije in velja naslednji dan po objavi, uporablja pa se od 3. 4. 2023 dalje.

Št. 032-0038/2023
Lendava, dne 28. marca 2023

Župan
Občine Lendava
Janez Magyar

1290. Sklep o določitvi Krajevne skupnosti Hotiza za upravljavca pokopališča Hotiza za naselje Hotiza

Na podlagi določila prvega odstavka 27. člena Zakona o pogrebni in pokopališki dejavnosti /ZPPDej/ (Uradni list RS, št. 62/16 in 3/22 – ZDeb) in 19. člena Zakona o stvarnem premoženju države in samoupravnih lokalnih skupnosti /ZSPDSLS-1/ (Uradni list RS, št. 11/18) je Občinski svet Občine Lendava na 4. redni seji dne 29. 3. 2023 sprejel

S K L E P
o določitvi Krajevne skupnosti Hotiza za upravljavca pokopališča Hotiza za naselje Hotiza

1. UVODNE DOLOČBE

1. člen

(vsebina sklepa)

S tem sklepom se določi Krajevna skupnost Hotiza (v nadaljevanju: upravljavec) za upravljavca pokopališča Hotiza za naselje Hotiza, ki so namenjena zagotavljanju pokopališke dejavnosti.

2. člen

(stvarno premoženje)

Stvarno premoženje iz prvega člena obsega:
– pokopališče Hotiza za naselje Hotiza
– pokopališče s pripadajočo komunalno opremo pokopališča, vse na zemljiščih s parc. št. 1805 in 1806 v k.o. 161 – Hotiza;
– objekt mrliške vežice na zemljišču s parc. št. 1805 v k.o. 161 – Hotiza.

2. UPRAVLJANJE NEPREMIČNEGA PREMOŽENJA

3. člen

(upravljanje nepremičnega premoženja)

(1) Upravljanje nepremičnega premoženja obsega:
– skrb za pravno in funkcionalno urejenost,
– investicijska vzdrževalna dela,
– nastopanje v vlogi investitorja v imenu in za račun zemljiškoknjižnega lastnika pri pridobivanju dovoljenj po predpisih, ki urejajo graditev objektov, in pri pripravi, organiziranju in vodenju investicij v vseh fazah investicijskega procesa in podobno,
– oblikovanje predlogov novih prostorskih rešitev za nepremičnine v upravljanju in sodelovanje pri pripravi prostorskih aktov,
– oddajo v najem,
– oddajo v občasno uporabo,
– oddajo v brezplačno uporabo,
– obremenjevanje s stvarnimi pravicami.

(2) Postopke upravljanja nepremičnega premoženja izvaja upravljavec. Za izvedbo upravljavskih nalog je odgovoren predstojnik upravljavca.

4. člen

(skrb za pravno in funkcionalno urejenost)

(1) Skrb za pravno urejenost nepremičnega premoženja zajema:
– urejeno zemljiškoknjižno stanje nepremičnine,
– urejen vpis nepremičnine v kataster stavb oziroma zemljiški kataster,
– urejen vpis nepremičnine v centralno evidenco nepremičnega premoženja,
– urejen vpis nepremičnine v evidenco, ki ureja materialno in finančno poslovanje,
– urejena medsebojna razmerja med etažnimi lastniki,
– urejena razmerja z dobavitelji, ki zagotavljajo normalno rabo nepremičnine in
– zavarovanje nepremičnine.

(2) Skrb za funkcionalno urejenost nepremičnega premoženja zajema zlasti manjša vzdrževalna dela.

5. člen

(investicijska vzdrževalna dela)

(1) Upravljavec izvaja investicijska vzdrževalna dela na nepremičnem premoženju, ki mu je preneseno v upravljanje.

(2) Sredstva, potrebna za izvedbo investicijsko vzdrževalnih del, se zagotovijo v finančnem načrtu upravljavca v skladu s predpisi, ki urejajo javne finance.

6. člen

(oddaja v najem)

(1) Upravljavec lahko odda stvarno premoženje v najem na podlagi določil zakona, ki ureja stvarno premoženje države in samoupravnih lokalnih skupnosti.

(2) Pred oddajo stvarnega premoženja v najem mora upravljavec premoženje oceniti v skladu z določili zakona, ki

ureja stvarno premoženje države in samoupravnih lokalnih skupnosti.

(3) Upravljavec plačuje najemnino v proračun občine v skladu z določili letne pogodbe, s katero upravljavec in občina uredita vsa vprašanja povezana z zaračunavanjem grobnine uporabnikom, plačevanjem najemnine in način ter pogoje uporabe drugih elementov cene za uporabo stvarnega premoženja.

7. člen

(obremenjevanje s stvarnimi pravicami)

Upravljavec lahko obremenjuje stvarno premoženje s stvarnimi pravicami po predhodno pridobljenem soglasju pristojnega organa občine.

3. PREHODNA IN KONČNA DOLOČBA

8. člen

(sklenitev pogodbe)

Upravljavec mora skleniti pogodbo iz tretjega odstavka 6. člena tega sklepa v roku 30 dni po uveljavitvi tega sklepa.

9. člen

(objava in začetek veljavnosti)

Ta sklep se objavi v Uradnem listu Republike Slovenije in začne veljati petnajsti dan po objavi.

Št. 354-0017/2023-2
Lendava, dne 29. marca 2023

Župan
Občine Lendava
Janez Magyar

1291. Sklep o določitvi javnega podjetja EKO-PARK d.o.o. Lendava/ÖKO-PARK Kft. Lendva za upravljavca pokopališč na območju Občine Lendava

Na podlagi določila prvega odstavka 27. člena Zakona o pogrebni in pokopališki dejavnosti /ZPPDej/ (Uradni list RS, št. 62/16 in 3/22 – ZDeb) in 19. člena Zakona o stvarnem premoženju države in samoupravnih lokalnih skupnosti /ZSPDSLS-1/ (Uradni list RS, št. 11/18) je Občinski svet Občine Lendava na 4. redni seji dne 29. 3. 2023 sprejel

S K L E P
o določitvi javnega podjetja EKO-PARK d.o.o. Lendava/ÖKO-PARK Kft. Lendva za upravljavca pokopališč na območju Občine Lendava

1. UVODNE DOLOČBE

1. člen

(vsebina sklepa)

S tem sklepom se določi EKO-PARK d.o.o. Lendava/ÖKO-PARK Kft. Lendva (v nadaljevanju: upravljavec) za upravljavca naslednjih pokopališč na območju Občine Lendava, ki so namenjena zagotavljanju pokopališke dejavnosti:

– pokopališče Čentiba za naselje Čentiba,
– pokopališče Dolina za naselje Dolina,
– pokopališče Petišovci za naselja Petišovci, Benica in Trimlini,
– pokopališče Pince za naselji Pince in Pince Marof,
– pokopališče Dolnji Lakoš za naselji Dolnji in Gornji Lakoš,
– pokopališče Kot za naselje Kot,
– pokopališče Kamovci za naselje Kamovci,
– pokopališče Radmožanci za naselje Radmožanci,
– pokopališče Genterovci za naselje Genterovci,
– pokopališče Mostje za naselji Mostje in Banuta,
– pokopališče Dolga vas za naselji Dolga vas in Dolgovaške gorice,
– pokopališče Lendavske gorice – pri kapeli Svete Trojice za naselja Lendava, Lendavske in Dolgovaške gorice,
– pokopališče Lendava – gornje, spodnje in novo pokopališče za naselja Lendava, Trimlini in Lendavske gorice, novo pokopališče tudi za naselje Čentiba,
– pokopališče Dolga vas za pripadnike židovske skupnosti.

2. člen

(stvarno premoženje)

Stvarno premoženje iz prvega člena obsega:

– pokopališče Čentiba za naselje Čentiba
– pokopališče s pripadajočo komunalno opremo pokopališča in objekt mrliške vežice, vse na zemljišču s parc. št. 1070/0 v k.o. 167 – Čentiba
– pokopališče Dolina za naselje Dolina
– pokopališče s pripadajočo komunalno opremo pokopališča na zemljiščih s parc. št. 1309/0 in 1310/1 v k.o. 168 – Dolina pri Lendavi
– objekt mrliške vežice na zemljišču s parc. št. 1309/0 v k.o. 168 – Dolina pri Lendavi
– pokopališče Petišovci za naselja Petišovci, Benica in Trimlini
– pokopališče s pripadajočo komunalno opremo pokopališča na zemljiščih s parc. št. 1558 in 1559 v k.o. 169 – Petišovci
– objekt mrliške vežice na zemljišču s parc. št. 1558 v k.o. 169 – Petišovci
– pokopališče Pince za naselji Pince in Pince Marof
– pokopališče s pripadajočo komunalno opremo pokopališča na zemljiščih s parc. št. 1200/1, 1201 in 1202 v k.o. 170 – Pince
– objekt mrliške vežice na zemljišču s parc. št. 1200/2 v k.o. 170 – Pince
– pokopališče Dolnji Lakoš za naselji Dolnji in Gornji Lakoš
– pokopališče s pripadajočo komunalno opremo pokopališča in objekt mrliške vežice, vse na zemljiščih s parc. št. 1828/0 in 1829/0 v k.o. 165 – Lakoš
– pokopališče Kot za naselje Kot
– pokopališče s pripadajočo komunalno opremo pokopališča, vse na zemljiščih s parc. št. 272/0 in 277/2 v k.o. 163 – Kot pri Muri
– objekt mrliške vežice na zemljišču s parc. št. 276/2 v k.o. 163 – Kot pri Muri
– pokopališče Kamovci za naselje Kamovci
– pokopališče s pripadajočo komunalno opremo pokopališča in objekt mrliške vežice, vse na zemljiščih s parc. št. 1263/3 in 127/0 v k.o. 154 – Kamovci
– pokopališče Radmožanci za naselje Radmožanci
– pokopališče s pripadajočo komunalno opremo pokopališča in objekt mrliške vežice, vse na zemljišču s parc. št. 371/0 v k.o. 153 – Radmožanci
– pokopališče Genterovci za naselje Genterovci
– pokopališče s pripadajočo komunalno opremo pokopališča in objekt mrliške vežice, vse na zemljišču s parc. št. 1260/0 v k.o. 155 – Genterovci
– pokopališče Mostje za naselji Mostje in Banuta
– pokopališče s pripadajočo komunalno opremo pokopališča na zemljiščih s parc. št. 1061/0 in 1062/1 v k.o. 156 – Mostje pri Lendavi
– objekt mrliške vežice na zemljišču s parc. št. 1061/0 v k.o. 156 – Mostje pri Lendavi

– pokopališče Dolga vas za naselji Dolga vas in Dolgovaške gorice
– pokopališče s pripadajočo komunalno opremo pokopališča na zemljiščih s parc. št. 1806/0, 1807/0, 1808/1, 1811/2, 1811/4, 1812/2, 1814/4 in 1814/6, vse v k.o. 157 – Dolga vas pri Lendavi
– objekt mrliške vežice na zemljišču s parc. št. 1807/0 v k.o. 157 – Dolga vas pri Lendavi
– pokopališče Lendavske gorice – pri kapeli Svete Trojice za naselja Lendava, Lendavske in Dolgovaške gorice
– pokopališče s pripadajočo komunalno opremo pokopališča na zemljišču s parc. št. 6163/1 v k.o. 166 – Lendava
– pokopališče Lendava – gornje, spodnje in novo pokopališče za naselja Lendava, Trimlini in Lendavske gorice, novo pokopališče tudi za naselje Čentiba
– spodnje pokopališče – pokopališče s pripadajočo komunalno opremo pokopališča na zemljišču s parc. št. 4588 v k.o. 166 – Lendava
– zgornje pokopališče – pokopališče s pripadajočo komunalno opremo pokopališča na zemljiščih s parc. št. 4451/0 in 4421/2 v k.o. 166 – Lendava
– novo pokopališče – pokopališče s pripadajočo komunalno opremo
– pokopališča na zemljiščih s parc. št. 6481/6, 6482/0, 6487/0, 6488/1, in 6488/2, vse v k.o. 166 – Lendava, ter objekt mrliške vežice na zemljišču s parc. št. 6487 v k.o. 166 – Lendava
– pokopališče Dolga vas za pripadnike židovske skupnosti
– pokopališče na zemljišču s parc. št. 1777/0 v k.o. 156 – Dolga vas pri Lendavi.

2. UPRAVLJANJE NEPREMIČNEGA PREMOŽENJA

3. člen

(upravljanje nepremičnega premoženja)

(1) Upravljanje nepremičnega premoženja obsega:
– skrb za pravno in funkcionalno urejenost,
– investicijska vzdrževalna dela,
– nastopanje v vlogi investitorja v imenu in za račun zemljiškoknjižnega lastnika pri pridobivanju dovoljenj po predpisih, ki urejajo graditev objektov, in pri pripravi, organiziranju in vodenju investicij v vseh fazah investicijskega procesa in podobno,
– oblikovanje predlogov novih prostorskih rešitev za nepremičnine v upravljanju in sodelovanje pri pripravi prostorskih aktov,
– oddajo v najem,
– oddajo v občasno uporabo,
– oddajo v brezplačno uporabo,
– obremenjevanje s stvarnimi pravicami.

(2) Postopke upravljanja nepremičnega premoženja izvaja upravljavec. Za izvedbo upravljavskih nalog je odgovoren predstojnik upravljavca.

4. člen

(skrb za pravno in funkcionalno urejenost)

(1) Skrb za pravno urejenost nepremičnega premoženja zajema:
– urejeno zemljiškoknjižno stanje nepremičnine,
– urejen vpis nepremičnine v kataster stavb oziroma zemljiški kataster,
– urejen vpis nepremičnine v centralno evidenco nepremičnega premoženja,
– urejen vpis nepremičnine v evidenco, ki ureja materialno in finančno poslovanje,
– urejena medsebojna razmerja med etažnimi lastniki,
– urejena razmerja z dobavitelji, ki zagotavljajo normalno rabo nepremičnine in
– zavarovanje nepremičnine.

(2) Skrb za funkcionalno urejenost nepremičnega premoženja zajema zlasti manjša vzdrževalna dela.

5. člen

(investicijska vzdrževalna dela)

(1) Upravljavec izvaja investicijska vzdrževalna dela na nepremičnem premoženju, ki mu je preneseno v upravljanje.

(2) Sredstva, potrebna za izvedbo investicijsko vzdrževalnih del, se zagotovijo v finančnem načrtu upravljavca v skladu s predpisi, ki urejajo javne finance.

6. člen

(oddaja v najem)

(1) Upravljavec lahko odda stvarno premoženje v najem na podlagi določil zakona, ki ureja stvarno premoženje države in samoupravnih lokalnih skupnosti.

(2) Pred oddajo stvarnega premoženja v najem mora upravljavec premoženje oceniti v skladu z določili zakona, ki ureja stvarno premoženje države in samoupravnih lokalnih skupnosti.

(3) Upravljavec plačuje najemnino v proračun občine v skladu z določili letne pogodbe, s katero upravljavec in občina uredita vsa vprašanja povezana z zaračunavanjem grobnine uporabnikom, plačevanjem najemnine in način ter pogoje uporabe drugih elementov cene za uporabo stvarnega premoženja.

7. člen

(obremenjevanje s stvarnimi pravicami)

Upravljavec lahko obremenjuje stvarno premoženje s stvarnimi pravicami po predhodno pridobljenem soglasju pristojnega organa občine.

3. PREHODNA IN KONČNA DOLOČBA

8. člen

(sklenitev pogodbe)

Upravljavec mora skleniti pogodbo iz tretjega odstavka 6. člena tega sklepa v roku 60 dni po uveljavitvi tega sklepa.

9. člen

(objava in začetek veljavnosti)

Ta sklep se objavi v Uradnem listu Republike Slovenije in začne veljati petnajsti dan po objavi.

Št. 354-0019/2023-2
Lendava, dne 29. marca 2023

Župan
Občine Lendava
Janez Magyar

1292. Sklep o določitvi Krajevne skupnosti Gaberje za upravljavca pokopališča Gaberje za naselje Gaberje

Na podlagi določila prvega odstavka 27. člena Zakona o pogrebni in pokopališki dejavnosti /ZPPDej/ (Uradni list RS, št. 62/16 in 3/22 – ZDeb) in 19. člena Zakona o stvarnem premoženju države in samoupravnih lokalnih skupnosti /ZSPDSLS-1/ (Uradni list RS, št. 11/18) je Občinski svet Občine Lendava na 4. redni seji dne 29. 3. 2023 sprejel

S K L E P
o določitvi Krajevne skupnosti Gaberje za upravljavca pokopališča Gaberje za naselje Gaberje

1. UVODNE DOLOČBE

1. člen

(vsebina sklepa)

S tem sklepom se določi Krajevna skupnost Gaberje (v nadaljevanju: upravljavec) za upravljavca pokopališča Gaberje

za naselje Gaberje, ki so namenjena zagotavljanju pokopališke dejavnosti.

2. člen

(stvarno premoženje)

Stvarno premoženje iz prvega člena obsega:
– pokopališče Gaberje za naselje Gaberje
– pokopališče s pripadajočo komunalno opremo pokopališča, vse na zemljiščih s parc. št. 1191, 1194 in 1195 v k.o. 164 – Gaberje;
– objekt mrliške vežice na zemljišču s parc. št. 1195 v k.o. 164 – Gaberje.

2. UPRAVLJANJE NEPREMIČNEGA PREMOŽENJA

3. člen

(upravljanje nepremičnega premoženja)

(1) Upravljanje nepremičnega premoženja obsega:
– skrb za pravno in funkcionalno urejenost,
– investicijska vzdrževalna dela,
– nastopanje v vlogi investitorja v imenu in za račun zemljiškoknjižnega lastnika pri pridobivanju dovoljenj po predpisih, ki urejajo graditev objektov, in pri pripravi, organiziranju in vodenju investicij v vseh fazah investicijskega procesa in podobno,
– oblikovanje predlogov novih prostorskih rešitev za nepremičnine v upravljanju in sodelovanje pri pripravi prostorskih aktov,
– oddajo v najem,
– oddajo v brezplačno uporabo,
– obremenjevanje s stvarnimi pravicami.

(2) Postopke upravljanja nepremičnega premoženja izvaja upravljavec. Za izvedbo upravljavskih nalog je odgovoren predstojnik upravljavca.

4. člen

(skrb za pravno in funkcionalno urejenost)

(1) Skrb za pravno urejenost nepremičnega premoženja zajema:
– urejeno zemljiškoknjižno stanje nepremičnine,
– urejen vpis nepremičnine v kataster stavb oziroma zemljiški kataster,
– urejen vpis nepremičnine v centralno evidenco nepremičnega premoženja,
– urejen vpis nepremičnine v evidenco, ki ureja materialno in finančno poslovanje,
– urejena medsebojna razmerja med etažnimi lastniki,
– urejena razmerja z dobavitelji, ki zagotavljajo normalno rabo nepremičnine in
– zavarovanje nepremičnine.

(2) Skrb za funkcionalno urejenost nepremičnega premoženja zajema zlasti manjša vzdrževalna dela.

5. člen

(investicijska vzdrževalna dela)

(1) Upravljavec izvaja investicijska vzdrževalna dela na nepremičnem premoženju, ki mu je preneseno v upravljanje.

(2) Sredstva, potrebna za izvedbo investicijsko vzdrževalnih del, se zagotovijo v finančnem načrtu upravljavca v skladu s predpisi, ki urejajo javne finance.

6. člen

(oddaja v najem)

(1) Upravljavec lahko odda stvarno premoženje v najem na podlagi določil zakona, ki ureja stvarno premoženje države in samoupravnih lokalnih skupnosti.

(2) Pred oddajo stvarnega premoženja v najem mora upravljavec premoženje oceniti v skladu z določili zakona, ki ureja stvarno premoženje države in samoupravnih lokalnih skupnosti.

(3) Upravljavec plačuje najemnino v proračun občine v skladu z določili letne pogodbe, s katero upravljavec in občina uredita vsa vprašanja povezana z zaračunavanjem grobnine uporabnikom, plačevanjem najemnine in način ter pogoje uporabe drugih elementov cene za uporabo stvarnega premoženja.

7. člen

(obremenjevanje s stvarnimi pravicami)

Upravljavec lahko obremenjuje stvarno premoženje s stvarnimi pravicami po predhodno pridobljenem soglasju pristojnega organa občine.

3. PREHODNA IN KONČNA DOLOČBA

8. člen

(sklenitev pogodbe)

Upravljavec mora skleniti pogodbo iz tretjega odstavka 6. člena tega sklepa v roku 30 dni po uveljavitvi tega sklepa.

9. člen

(objava in začetek veljavnosti)

Ta sklep se objavi v Uradnem listu Republike Slovenije in začne veljati petnajsti dan po objavi.

Št. 354-0016/2023-2
Lendava, dne 29. marca 2023

Župan
Občine Lendava
Janez Magyar

1293. Sklep o določitvi Krajevne skupnosti Kapca za upravljavca pokopališča Kapca za naselje Kapca

Na podlagi določila prvega odstavka 27. člena Zakona o pogrebni in pokopališki dejavnosti /ZPPDej/ (Uradni list RS, št. 62/16 in 3/22 – ZDeb) in 19. člena Zakona o stvarnem premoženju države in samoupravnih lokalnih skupnosti /ZSPDSLS-1/ (Uradni list RS, št. 11/18) je Občinski svet Občine Lendava na 4. redni seji dne 29. 3. 2023 sprejel

S K L E P
o določitvi Krajevne skupnosti Kapca za upravljavca pokopališča Kapca za naselje Kapca

1. UVODNE DOLOČBE

1. člen

(vsebina sklepa)

S tem sklepom se določi Krajevna skupnost Kapca (v nadaljevanju: upravljavec) za upravljavca pokopališča Kapca za naselje Kapca, ki so namenjena zagotavljanju pokopališke dejavnosti.

2. člen

(stvarno premoženje)

Stvarno premoženje iz prvega člena obsega:
– pokopališče Kapca za naselje Kapca
– pokopališče s pripadajočo komunalno opremo pokopališča, vse na zemljiščih s parc. št. 2165/0, 2616/0, 2617/0, 2618/0 v k.o. 162 – Kapca;

– objekt mrliške vežice na zemljišču s parc. št. 2615/0 v k.o. 162 – Kapca.

2. UPRAVLJANJE NEPREMIČNEGA PREMOŽENJA

3. člen

(upravljanje nepremičnega premoženja)

(1) Upravljanje nepremičnega premoženja obsega:
– skrb za pravno in funkcionalno urejenost,
– investicijska vzdrževalna dela,
– nastopanje v vlogi investitorja v imenu in za račun zemljiškoknjižnega lastnika pri pridobivanju dovoljenj po predpisih, ki urejajo graditev objektov, in pri pripravi, organiziranju in vodenju investicij v vseh fazah investicijskega procesa in podobno,
– oblikovanje predlogov novih prostorskih rešitev za nepremičnine v upravljanju in sodelovanje pri pripravi prostorskih aktov,
– oddajo v najem,
– oddajo v brezplačno uporabo,
– obremenjevanje s stvarnimi pravicami.

(2) Postopke upravljanja nepremičnega premoženja izvaja upravljavec. Za izvedbo upravljavskih nalog je odgovoren predstojnik upravljavca.

4. člen

(skrb za pravno in funkcionalno urejenost)

(1) Skrb za pravno urejenost nepremičnega premoženja zajema:
– urejeno zemljiškoknjižno stanje nepremičnine,
– urejen vpis nepremičnine v kataster stavb oziroma zemljiški kataster,
– urejen vpis nepremičnine v centralno evidenco nepremičnega premoženja,
– urejen vpis nepremičnine v evidenco, ki ureja materialno in finančno poslovanje,
– urejena medsebojna razmerja med etažnimi lastniki,
– urejena razmerja z dobavitelji, ki zagotavljajo normalno rabo nepremičnine in
– zavarovanje nepremičnine.

(2) Skrb za funkcionalno urejenost nepremičnega premoženja zajema zlasti manjša vzdrževalna dela.

5. člen

(investicijska vzdrževalna dela)

(1) Upravljavec izvaja investicijska vzdrževalna dela na nepremičnem premoženju, ki mu je preneseno v upravljanje.

(2) Sredstva, potrebna za izvedbo investicijsko vzdrževalnih del, se zagotovijo v finančnem načrtu upravljavca v skladu s predpisi, ki urejajo javne finance.

6. člen

(oddaja v najem)

(1) Upravljavec lahko odda stvarno premoženje v najem na podlagi določil zakona, ki ureja stvarno premoženje države in samoupravnih lokalnih skupnosti.

(2) Pred oddajo stvarnega premoženja v najem mora upravljavec premoženje oceniti v skladu z določili zakona, ki ureja stvarno premoženje države in samoupravnih lokalnih skupnosti.

(3) Upravljavec plačuje najemnino v proračun občine v skladu z določili letne pogodbe, s katero upravljavec in občina uredita vsa vprašanja povezana z zaračunavanjem grobnine uporabnikom, plačevanjem najemnine in način ter pogoje uporabe drugih elementov cene za uporabo stvarnega premoženja.

7. člen

(obremenjevanje s stvarnimi pravicami)

Upravljavec lahko obremenjuje stvarno premoženje s stvarnimi pravicami po predhodno pridobljenem soglasju pristojnega organa občine.

3. PREHODNA IN KONČNA DOLOČBA

8. člen

(sklenitev pogodbe)

Upravljavec mora skleniti pogodbo iz tretjega odstavka 6. člena tega sklepa v roku 30 dni po uveljavitvi tega sklepa.

9. člen

(objava in začetek veljavnosti)

Ta sklep se objavi v Uradnem listu Republike Slovenije in začne veljati petnajsti dan po objavi.

Št. 354-0018/2023-2
Lendava, dne 29. marca 2023

Župan
Občine Lendava
Janez Magyar

1294. Poročilo o izidu naknadnih volitev članov sveta krajevnih skupnosti Čentiba, Hotiza in Petišovci 2. aprila 2023

Na podlagi 90. člena ter v skladu z določilom 85. člena Zakona o lokalnih volitvah (Uradni list RS, št. 94/07 – uradno prečiščeno besedilo, 45/08, 83/12, 68/17 in 93/20 – odl. US) je Občinska volilna komisija Lendava na seji dne 2. aprila 2023 sestavila

P O R O Č I L O
o izidu naknadnih volitev članov sveta krajevnih skupnosti Čentiba, Hotiza in Petišovci 2. aprila 2023

I.

Volitve za člane sveta Krajevne skupnosti Čentiba, Krajevne skupnosti Hotiza in Krajevne skupnosti Petišovci so potekale 2. aprila 2023 na 6 voliščih (skupaj z voliščem za predčasno glasovanje in na volišču za glasovanje po pošti).

II.

Rezultati glasovanja za volitve članov sveta Krajevne skupnosti Čentiba, Krajevne skupnosti Hotiza in Krajevne skupnosti Petišovci:

1. KRAJEVNA SKUPNOST ČENTIBA
a) Skupaj volivcev: 681
b) Skupaj glasovalo 121 oziroma 17,76 % od tega
– na predčasnem glasovanju: 0
– po pošti: 0
c) Število oddanih glasovnic: 121, od tega
– neveljavnih glasovnic: 2
– veljavnih glasovnic: 119
Območje volilne enote: naselje Čentiba

Zap. št.	Kandidat	Število glasov
1	ZDENKO KOVAČIĆ	98
2	VALIKA KASAŠ	93
3	RUDOLF MADARAS	97
4	HELENA HORVAT	93
5	RUDOLF TOT	97
6	RENATA TOTH	94
7	TOMISLAV VAJDA	98

2. KRAJEVNA SKUPNOST HOTIZA
a) Skupaj volivcev: 648
b) Skupaj glasovalo 159 oziroma 24,53 % od tega
– na predčasnem glasovanju: 0
– po pošti: 0

c) Število oddanih glasovnic: 159, od tega
– neveljavnih glasovnic: 0
– veljavnih glasovnic: 159
Območje volilne enote: naselje Hotiza

Zap. št.	Kandidat	Število glasov
1	ŠTEFAN FARKAŠ	121
2	DARINKA TIBAUT	98
3	ROKI GYÖRKÖS	96
4	URŠKA MAGDIČ	111
5	DOMINIK BAŽIKA	101
6	URŠKA HORVAT	103
7	ŠTEFAN SOBOČAN	93

3. KRAJEVNA SKUPNOST PETIŠOVCI
a) Skupaj volivcev: 689
b) Skupaj glasovalo 82 oziroma 11,90 % od tega
– na predčasnem glasovanju: 0
– po pošti: 0
c) Število oddanih glasovnic: 82, od tega
– neveljavnih glasovnic: 2
– veljavnih glasovnic: 80
Območje volilne enote: naselje Petišovci

Zap. št.	Kandidat	Število glasov
1	DEJAN RAŠPERGER	35
2	SONJA GÖNC	33
3	ISTVÁN GALAMBOS	31
4	RENATA HORVAT	31
5	JOŽEF VÖLGYI	25
6	MAGDOLNA GALAMBOSNÉ VÖRÖŠ	29
7	TIBOR RIBARIČ	69

III.

Člani svetov Krajevne skupnosti Čentiba, Krajevne skupnosti Hotiza in Krajevne skupnosti Petišovci, izvoljeni na naknadnih volitvah, dne 2. 4. 2023 so:

KRAJEVNA SKUPNOST ČENTIBA (7 članov)
1. TOMISLAV VAJDA
2. ZDENKO KOVAČIĆ
3. RUDOLF MADARAS
4. RUDOLF TOT
5. RENATA TOTH
6. HELENA HORVAT
7. VALIKA KASAŠ

KRAJEVNA SKUPNOST HOTIZA (7 članov)
1. ŠTEFAN FARKAŠ
2. URŠKA MAGDIČ
3. URŠKA HORVAT
4. DOMINIK BAŽIKA
5. DARINKA TIBAUT
6. ROKI GYÖRKÖS
7. ŠTEFAN SOBOČAN

KRAJEVNA SKUPNOST PETIŠOVCI (7 članov)
1. TIBOR RIBARIČ
2. DEJAN RAŠPERGER
3. SONJA GÖNC
4. ISTVÁN GALAMBOS
5. RENATA HORVAT
6. MAGDOLNA GALAMBOSNÉ VÖRÖŠ
7. JOŽEF VÖLGYI

Št. 041-0009/2023
Lendava, dne 2. aprila 2023

Predsednica
Občinske volilne komisije Lendava
Vladimira Pučko

MIREN - KOSTANJEVICA

1295. Sklep o izdaji soglasja h kratkoročni revolving zadolžitvi javnega podjetja Kraški vodovod Sežana d.o.o.

Na podlagi 13. in 42. člena Odloka o ustanovitvi Javnega podjetja Kraški vodovod Sežana d.o.o. Sežana (Uradni list RS, št. 13/08) je Občinski svet Občine Miren - Kostanjevica na 1. dopisni seji dne 3. 4. 2023 sprejel

S K L E P

I.

Občinski svet Občine Miren - Kostanjevica izda soglasje h kratkoročni revolving zadolžitvi javnega podjetja Kraški vodovod Sežana d.o.o. v višini 400.000 EUR, s pogoji, ki jih je ponudila banka (spremenljiva obrestna mera EURIBOR + 1 % letno, zavarovanje z menicami, stroški plačila obdelave zahtevka v višini 0,25 % od zneska kredita, nadomestilo za vodenje kredita v višini 9,5 EUR/mesec ter nadomestilo za neizkoriščen del kredita v višini 0,2 % letno od neizkoriščenega zneska). Rok vračila kredita je najkasneje do 31. 12. 2023.

II.

Ta sklep začne veljati takoj. Objavi se v Uradnem listu Republike Slovenije.

Št. 412-0001/2023-8
Miren, dne 3. aprila 2023

Župan
Občine Miren - Kostanjevica
Mauricij Humar

ODRANCI

1296. Zaključni račun proračuna Občine Odranci za leto 2022

Na podlagi tretjega odstavka 98. člena Zakona o javnih financah (Uradni list RS, št. 11/11 – uradno prečiščeno besedilo, 14/13 – popr., 101/13, 55/15 – ZFisP, 96/15 – ZIPRS1617, 13/18 in 195/20 – odl. US) in 15. člena Statuta Občine Odranci (Uradni list RS, št. 102/11, 64/17) je Občinski svet Občine Odranci na 1. izredni seji dne 11. 4. 2023 sprejel

Z A K L J U Č N I R A Č U N
proračuna Občine Odranci za leto 2022

1. člen

Sprejme se zaključni račun proračuna Občine Odranci za leto 2022. Zaključni račun proračuna Občine Odranci za leto 2022 sestavljajo splošni in posebni del. V splošnem delu je podan podrobnejši prikaz predvidenih in realiziranih prihodkov in odhodkov oziroma prejemkov in izdatkov iz bilance prihodkov in odhodkov, računa finančnih terjatev in naložb ter računa financiranja, v posebnem delu pa prikaz predvidenih in realiziranih odhodkov in drugih izdatkov proračuna Občine Odranci za leto 2022 po posameznih finančnih načrtih neposrednih uporabnikov. Sestavni del zaključnega računa je tudi načrt razvojnih programov, v katerem je podan prikaz podatkov o načrtovanih in realiziranih vrednostih posameznih projektov.

2. člen

Proračun Občine Odranci za leto 2022 je bil realiziran v naslednjih zneskih:

		V EUR brez centov
A	BILANCA PRIHODKOV IN ODHODKOV	
I.	SKUPAJ PRIHODKI(70+71+72+73+74)	1.392.777
	TEKOČI PRIHODKI (70+71)	1.308.135
70	DAVČNI PRIHODKI	1.123.190
700	Davki na dohodek in dobiček	1.006.332
703	Davki na premoženje	108.949
704	Domači davki na blago in storitev	7.909
706	Drugi davki	0
71	NEDAVČNI PRIHODKI	184.945
710	Udeležba na dobičku in dohodki od premoženja	34.908
711	Takse in pristojbine	1.607
712	Denarne kazni	1.106
713	Prihodki od prodaje blaga in storitev	0
714	Drugi nedavčni prihodki	147.324
72	KAPITALSKI PRIHODKI	16.000
720	Prihodki od prodaje osnovnih sredstev	0
721	Prihodki od prodaje zalog	12.000
722	Prihodki od prodaje zemljišč in nematerialnega premoženja	4.000
73	PREJETE DONACIJE	0
730	Prejete donacije iz domačih virov	0
731	Prejete donacije iz tujine	0
74	TRANSFERNI PRIHODKI	68.642
740	Transferni prihodki iz drugih javnofinančnih institucij	68.642
741	Prejeta sredstva iz državnega proračuna iz sredstev proračuna EU	0
78	PREJETA SREDSTVA IZ EVROPSKE UNIJE	0
787	Prejeta sredstva od drugih evropskih institucij	0
II.	SKUPAJ ODHODKI (40+41+42+43)	1.640.372
40	TEKOČI ODHODKI	503.650
400	Plače in drugi izdatki zaposlenim	107.814
401	Prispevki delodajalcev za socialno varnost	17.968
402	Izdatki za blago in storitve	369.138
403	Plačila domačih obresti	1.411
409	Rezerve	7.319
41	TEKOČI TRANSFERI	596.149
410	Subvencije	645
411	Transferi posameznikom in gospodinjstvom	402.347
412	Transferi neprofitnim organizacijam in ustanovam	88.889
413	Drugi tekoči domači transferi	104.268
42	INVESTICIJSKI ODHODKI	533.485
420	Nakup in gradnja osnovnih sredstev	533.485
43	INVESTICIJSKI TRANSFERI	7.088
431	Investicijski transferi pravnim in fizičnim osebam, ki niso proračunski uporabniki	7.088
432	Investicijski transferi proračunskim uporabnikom	0
III.	PRORAČUNSKI PRESEŽEK (I.-II.) (PRIMANJKLJAJ)	–247.595
B.	RAČUN FINANČNIH TERJATEV IN NALOŽB	
IV.	PREJETA VRAČILA DANIH POSOJIL IN PRODAJA KAPITALSKIH DELEŽEV	0
V.	DANA POSOJILA IN POVEČANJE KAPITALSKIH DELEŽEV	0
VI.	PREJETA MINUS DANA POSOJILA (IV-V.)	0
C.	RAČUN FINANCIRANJA	
VII.	ZADOLŽEVANJE (500)	350.000
VIII.	ODPLAČILO DOLGA (550)	53.719
55	ODPLAČILO DOLGA	53.719
	550 Odplačilo domačega dolga	53.719
IX.	SPREMEMBA STANJA SREDSTEV NA RAČUNU (I.+IV.+VII -II.-V.-VIII.)	48.686
X.	NETO ZADOLŽEVANJE (VII.-VIII.)	296.281
XI.	NETO FINANCIRANJE (VI+VII-VIII.-IX.=-III)	247.595
	STANJE SREDSTEV NA RAČUNU	
	DNE 31. 12. 2021	231.953
	DNE 31. 12. 2022	280.615

3. člen

Saldo sredstev proračunske rezerve v višini 30.020,28 EUR (konto 91) se prenese med sredstva proračunske rezerve v leto 2023.

4. člen

Zaključni račun proračuna Občine Odranci za leto 2022 se objavi v Uradnem listu Republike Slovenije.

Št. 45-1IZ/2023
Odranci, dne 11. aprila 2023

Županja
Občine Odranci
Barbara Ferenčak

OSILNICA

1297. Odlok o rebalansu proračuna Občine Osilnica za leto 2023

Na podlagi 29. člena Zakona o lokalni samoupravi (Uradni list RS, št. 94/07 – uradno prečiščeno besedilo, 76/08, 79/09, 51/10, 40/12 – ZUJF, 14/15 – ZUUJFO, 11/18 – ZSPDSLS-1, 30/18, 61/20 – ZIUZEOP-A in 80/20 – ZIUOOPE), 29. člena Zakona o javnih financah (Uradni list RS, št. 11/11 – uradno prečiščeno besedilo, 14/13 – popr., 101/13, 55/15 – ZFisP, 96/15 – ZIPRS1617, 13/18 in 195/20 – Odločba US) in 15. člena Statuta Občine Osilnica (Uradni list RS, št. 3/08 in 5/08 – popr., 75/17 – spremembe in dopolnitve, 52/18 – dopolnitev) je Občinski svet Občine Osilnica na 3. redni seji dne 31. 3. 2023 sprejel

O D L O K
o rebalansu proračuna Občine Osilnica za leto 2023

1. člen

V Odloku o proračunu Občine Osilnica za leto 2023 (Uradni list RS, št. 146/22) se 2. člen spremeni tako, da se glasi:

»V splošnem delu proračuna so prikazani prejemki in izdatki po ekonomski klasifikaciji do ravni podkontov.

Splošni del proračuna se na ravni podskupin kontov določa v naslednjih zneskih:

A. BILANCA PRIHODKOV IN ODHODKOV		v eurih
Skupina/Podskupina kontov/Konto/Podkonto		Proračun leta 2023
I.	SKUPAJ PRIHODKI (70+71+72+73+74)	1.014.733
	TEKOČI PRIHODKI (70+71)	593.549
70	DAVČNI PRIHODKI (700+703+704+706)	506.449
	700 Davki na dohodek in dobiček	436.149
	703 Davki na premoženje	51.200
	704 Domači davki na blago in storitve	19.000
	706 Drugi davki	100
71	NEDAVČNI PRIHODKI (710+711+712+713+714)	87.100
	710 Udeležba na dobičku in dohodku od premoženja	20.700
	711 Takse in pristojbine	2.000
	712 Globe in druge denarne kazni	0
	713 Prihodki od prodaje blaga in storitev	43.000
	714 Drugi nedavčni prihodki	21.400
72	KAPITALSKI PRIHODKI (720+721+722)	0
	720 Prihodki od prodaje osnovnih sredstev	0
	721 Prihodki od prodaje zalog	0
	722 Prihodki od prodaje zemljišč in neopredmetenih dolgoročnih sredstev	0
73	PREJETE DONACIJE (730+731)	0
	730 Prejete donacije iz domačih virov	0
	731 Prejete donacije iz tujine	0
74	TRANSFERNI PRIHODKI (740+741)	421.184
	740 Transferni prihodki iz drugih javnofinančnih institucij	411.184
	741 Prejeta sredstva iz državnega proračuna iz sredstev proračuna Evropske Unije	10.000
78	PREJETA SREDSTVA IZ EVROPSKE UNIJE (787)	0
	787 Prejeta sredstva od drugih evropskih institucij	0
II.	SKUPAJ ODHODKI (40+41+42+43)	1.167.195
40	TEKOČI ODHODKI (400+401+402+403+409)	724.195
	400 Plače in drugi izdatki zaposlenim	185.600
	401 Prispevki delodajalcev za socialno varnost	32.335
	402 Izdatki za blago in storitve	495.260
	403 Plačila domačih obresti	0
	409 Rezerve	11.000
41	TEKOČI TRANSFERI (410+411+412+413+414)	220.400
	410 Subvencije	0
	411 Transferi posameznikom in gospodinjstvom	157.420
	412 Transferi neprofitnim organizacijam in ustanovam	8.465
	413 Drugi tekoči domači transferi	54.515
	414 Tekoči transferi v tujino	0
42	INVESTICIJSKI ODHODKI (420)	218.600
	420 Nakup in gradnja osnovnih sredstev	218.600
43	INVESTICIJSKI TRANSFERI (431+432)	4.000
	431 Investicijski transferi pravnim in fizičnim osebam, ki niso proračunski uporabniki	4.000
	432 Investicijski transferi proračunskim uporabnikom	0
III.	PRORAČUNSKI PRIMANKLJAJ (I.–II.) (SKUPAJ PRIHODKI MINUS SKUPAJ ODHODKI)	–152.462
B. RAČUN FINANČNIH TERJATEV IN NALOŽB		
IV.	PREJETA VRAČILA DANIH POSOJIL IN PRODAJA KAPITALSKIH DELEŽEV (750+751+752)	0
75	PREJETA VRAČILA DANIH POSOJIL	0
	750 Prejeta vračila danih posojil	0
	751 Prodaja kapitalskih deležev	0
	752 Kupnine iz naslova privatizacije	0
V.	DANA POSOJILA IN POVEČANJE KAPITALSKIH DELEŽEV (440+441+442+443)	0
44	DANA POSOJILA IN POVEČANJE KAPITALSKIH DELEŽEV	0
	440 Dana posojila	0
	441 Povečanje kapitalskih deležev in finančnih naložb	0
	442 Poraba sredstev kupnin iz naslova privatizacije	0
	443 Povečanje namenskega premoženja v javnih skladih in drugih pravnih osebah javnega prava, ki imajo premoženje v svoji lasti	0
VI.	PREJETA MINUS DANA POSOJILA IN SPREMEMBE KAPITALSKIH DELEŽEV (IV.–V.)	0
C. RAČUN FINANCIRANJA		
VII.	ZADOLŽEVANJE (500)	0
50	ZADOLŽEVANJE	0
	500 Domače zadolževanje	0
VIII.	ODPLAČILA DOLGA (550)	11.665
55	ODPLAČILA DOLGA	11.665
	550 Odplačila domačega dolga	11.665
IX.	POVEČANJE (ZMANJŠANJE) SREDSTEV NA RAČUNIH (I.+IV.+VII.–II.–V.–VIII.)	–164.127
X.	NETO ZADOLŽEVANJE (VII.–VIII.)	–11.665

XI.	NETO FINANCIRANJE (VI.+VII.–VIII.–IX.)	152.462
XII.	STANJE SREDSTEV NA RAČUNIH DNE 31. 12. PRETEKLEGA LETA	508.126,03
	9009 Splošni sklad za drugo	508.126,03

Posebni del proračuna sestavljajo finančni načrti neposrednih uporabnikov, ki so razdeljeni na naslednje programske dele: področja proračunske porabe, glavne programe in podprograme, predpisane s programsko klasifikacijo izdatkov občinskih proračunov. Podprogram je razdeljen na proračunske postavke, te pa na podskupine kontov in konte ter podkonte, določene s predpisanim kontnim načrtom.

Posebni del proračuna do ravni proračunskih postavk – podkontov in načrt razvojnih programov sta prilogi k temu odloku in se objavita na spletni strani Občine Osilnica.

Načrt razvojnih programov predstavljajo projekti«.

2. člen

(uveljavitev odloka)

Ta odlok začne veljati naslednji dan po objavi v Uradnem listu Republike Slovenije.

Št. 410-0009/2023
Osilnica, dne 20. marca 2023

Županja
Občine Osilnica
Alenka Kovač

1298. Odlok o spremembah in dopolnitvah Odloka o občinskih cestah v Občini Osilnica

Na podlagi prvega odstavka 108. člena Zakona o cestah (Uradni list RS, št. 132/22), 29. člena Zakona o lokalni samoupravi (Uradni list RS, št. 94/07 – uradno prečiščeno besedilo, 76/08, 79/09, 51/10, 40/12 – ZUJF, 14/15 – ZUUJFO, 11/18 – ZSPDSLS-1, 30/18, 61/20 – ZIUZEOP-A in 80/20 – ZIUOOPE) in 15. člena Statuta Občine Osilnica (Uradni list RS, št. 3/08, 5/08 – popr., 75/17 – spremembe in dopolnitve in 52/18 – dopolnitev) je Občinski svet Občine Osilnica na 3. redni seji dne 31. 3. 2023 sprejel

O D L O K
o spremembah in dopolnitvah Odloka o občinskih cestah v Občini Osilnica

1. člen

S tem odlokom se spreminja in dopolnjuje Odlok o občinskih cestah v Občini Osilnica (Uradni list RS, št. 86/21).

2. člen

Za 13. členom se doda nov 13.a člen, ki se glasi:

»13.a člen

(kolesarske povezave)

Državne kolesarske povezave redno vzdržuje direkcija.

Ne glede na prejšnji odstavek državne kolesarske povezave, ki potekajo po občinskih cestah, redno vzdržuje direkcija le v obsegu vzdrževanja prometne signalizacije in prometne opreme, namenjene prometu kolesarjev.

Redno vzdrževanje državne kolesarske povezave, ki poteka po delu nekategorizirane ceste, nekategorizirane ceste, ki se uporablja za javni cestni promet, ali je sestavni del druge gospodarske javne infrastrukture, se uredi s posebno pogodbo med direkcijo in lastnikom ali od njega pooblaščenim upravljavcem te ceste oziroma druge gospodarske javne infrastrukture.«

3. člen

14. člen se spremeni tako, da se na koncu doda besedilo:

»Z globo 200 eurov se kaznuje za prekršek posameznik, ki brez soglasja upravljavca občinske ceste izvaja vzdrževalna in druga dela na gospodarski javni infrastrukturi na zemljišču občinske ceste ali opravlja ta dela v nasprotju z danim soglasjem.

Z globo 2.000 eurov se kaznuje za prekršek pravna oseba, samostojni podjetnik posameznik in posameznik, ki samostojno opravlja dejavnost, ki stori prekršek iz prejšnjega odstavka, njihova odgovorna oseba pa z globo 200 eurov.

Z globo 1.000 eurov se kaznuje za prekršek upravljavec gospodarske javne infrastrukture, ki ravna v nasprotju s tretjim ali četrtim odstavkom tega člena, njegova odgovorna oseba pa z globo 200 eurov.«

4. člen

Za 21. členom se doda nov 21.a člen, ki se glasi:

»21.a člen

(obveznost vodenja podatkov o občinskih cestah)

Upravljavec občinskih cest vodi evidence o občinskih cestah in objektih v skladu s predpisom, ki ureja način označevanja javnih cest in evidence o javnih cestah in objektih na njih.

Zbirne podatke iz evidenc o občinskih javnih cestah občina brezplačno pošlje direkciji najpozneje do 15. maja tekočega leta za stanje cest preteklega leta.

Če občina predpisanih podatkov ne pošlje direkciji do predpisanega roka, pridobi podatke direkcija na stroške občine.«

5. člen

35. členu se na koncu doda naslednji odstavek:

»Z globo 2.000 eurov se kaznuje za prekršek pravna oseba – lastnica ali imetnica pravice uporabe zemljišča, ki ravna v nasprotju s prvim odstavkom tega člena, njena odgovorna oseba pa z globo 500 eurov.«

6. člen

36. člen se spremeni tako, da se drugemu odstavku doda besedilo:

»Cestni priključki, katerih izvedba je dovoljena na podlagi soglasja upravljavca občinske ceste, morajo izpolnjevati merila za enostavne objekte v skladu z zakonom, ki ureja graditev objektov.«

7. člen

Za 36. členom se doda nov 36.a člen, ki se glasi:

»36.a člen

(prometna ureditev na občinskih cestah)

Prometno ureditev ali njeno spremembo na občinski cesti ali njenem delu odredi z internim aktom občina. Pri zahtevnejših prometnih ureditvah je sestavni del internega akta tudi načrt prometne ureditve.

Prometna ureditev obsega:

– določitev uporabe občinske ceste ali dela občinske ceste za določene vrste vozil oziroma uporabnikov (cesta, rezervirana za motorna vozila, kolesarska cesta, pot ali steza, steza za pešce, steza za pešce in kolesarje, steza za jezdece) in mej naselij;

– določitev prednostnih smeri in sistema ter načina vodenja prometa;

– določitev omejitev uporabe občinske ceste ali njenega dela glede na vrsto prometa;

– določitev omejitev hitrosti vozil;

– določitev skupnega prometnega prostora;

– ureditev kolesarskega prometa in določitev lokalnih kolesarskih povezav;

– ureditev parkiranja in ustavljanja vozil;

– določitev območij umirjenega prometa, območij omejene hitrosti in območij za pešce in prehodov za pešce;

– določitev ukrepov za umirjanje prometa za varnost otrok, pešcev in kolesarjev, zlasti v bližini vzgojno-varstvenih, izobraževalnih in zdravstvenih ustanov, igrišč, stanovanjskih naselij in drugih območij, kjer se ti udeleženci cestnega prometa pojavljajo v večjem številu;

– določitev drugih prepovedi, obveznosti ali omejitev udeležencem prometa.

Ne glede prvi odstavek tega člena se lahko prometna ureditev za vzpostavitev območij omejene hitrosti izvede le na podlagi splošnega akta občine, s katerim je takšna prometna ureditev določena.

Omejitev največje dovoljene hitrosti vozil na občinski cesti zunaj naselja ne sme biti manjša od 50 km/h, razen če to zahtevajo utemeljeni razlogi za varnost ceste in prometa na njej.

Prometna ureditev iz drugega odstavka tega člena se označi s predpisano prometno signalizacijo in prometno opremo. O postavitvi, zamenjavi, dopolnitvi ali odstranitvi prometne signalizacije na občinskih cestah odloča upravljavec občinskih cest.«

8. člen

37. člen se spremeni tako, da se naziv člena spremeni in se glasi:

»(zapora ceste zaradi del ali prireditev na občinski cesti)«

9. člen

V 38. členu se v prvem odstavku črta stavek:

»O prepovedi uporabe občinske ceste mora v roku ene ure po elektronski poti obvestiti pristojno policijsko upravo, občinsko redarstvo in pristojni inšpekcijski organ za ceste ter javnost na krajevno običajen način.«

Za prvim odstavkom se dodata dva nova odstavka:

»Župan lahko na posameznih občinskih cestah odredi omejitev njihove uporabe za vsa motorna vozila ali posamezne vrste motornih vozil zaradi:

– prometne preobremenjenosti naravnega okolja, varstva bivalnega in naravnega okolja in pretočnosti prometa na posameznih občinskih cestah, ki potekajo po zavarovanih območjih narave, na predlog ministra, pristojnega za okolje;

– zagotavljanja prometne varnosti na označenih šolskih poteh, razen za lokalni promet.

O prepovedi ali omejitvi uporabe občinske ceste iz razlogov, navedenih v prvem odstavku tega člena, obvesti upravljavec občinske ceste oziroma po njegovem pooblastilu izvajalec rednega vzdrževanja občinske ceste po elektronski poti pristojno policijsko upravo, občinsko redarstvo, pristojni inšpekcijski organ za ceste in javnost na krajevno običajen način najpozneje v eni uri po nastanku dogodka, o omejitvi uporabe občinske ceste iz razlogov, navedenih v prejšnjem odstavku, pa najmanj sedem dni pred uveljavitvijo ukrepa omejitve uporabe občinske ceste.«

Prejšnji drugi, tretji in četrti odstavek postanejo četrti, peti in šesti odstavek.

10. člen

Ta odlok začne veljati naslednji dan po objavi v Uradnem listu Republike Slovenije.

Št. 007-0007/2021/3
Osilnica, dne 31. marca 2023

Županja
Občine Osilnica
Alenka Kovač

1299. Zaključni račun proračuna Občine Osilnica za leto 2022

Na podlagi tretjega odstavka 98. člena Zakona o javnih financah (Uradni list RS, št. 11/11 – uradno prečiščeno besedilo, 14/13 – popr., 101/13, 55/15 – ZFisP, 96/15 – ZIPRS1617, 13/18, 195/20 – odl. US in 18/23 – ZDU-1O) in 15. člena Statuta Občine Osilnica je občinski svet na 3. redni seji dne 31. 3. 2023 sprejel

ZAKLJUČNI RAČUN
proračuna Občine Osilnica za leto 2022

1. člen

Sprejme se zaključni račun proračuna Občine Osilnica za leto 2022.

2. člen

Zaključni račun proračuna Občine Osilnica za leto 2022 sestavljajo splošni in posebni del. V splošnem delu je podan podrobnejši prikaz predvidenih in realiziranih prihodkov in odhodkov oziroma prejemkov in izdatkov iz bilance prihodkov in odhodkov, računa finančnih terjatev in naložb ter računa financiranja, v posebnem delu pa prikaz predvidenih in realiziranih odhodkov in drugih izdatkov proračuna Občine Osilnica za leto 2022.

Sestavni del zaključnega računa je tudi načrt razvojnih programov, v katerem je podan prikaz podatkov o načrtovanih vrednostih posameznih projektov, njihovih spremembah med letom 2022 ter o njihovi realizaciji v tem letu.

Proračun Občine Osilnica je bil realiziran v naslednjih zneskih:

A	BILANCA PRIHODKOV IN ODHODKOV	v EUR
	Konto K2/K3	Realizacija 2022
	1	2
I.	Skupaj prihodki (70+71+72+73+74+78)	875.136
II.	Skupaj odhodki (40+41+42+43)	781.426
III.	Proračunski presežek/primanjkljaj (I.-II.)	93.710
B	RAČUN FINANČNIH TERJATEV IN NALOŽB	
IV.	Prejeta vračila danih posojil in prodaja kapitalskih deležev (750+751+752)	0
V.	Dana posojila in povečanje kapitalskih deležev (440+441+442+443)	0
VI.	Prejeta minus dana posojila in spremembe kapitalskih deležev (IV.-V.)	0
C	RAČUN FINANCIRANJA	
VII.	Zadolževanje (500)	0
VIII.	Odplačila dolga (550)	11.662
IX.	Sprememba stanja sredstev na računih (I.+IV.+VII.-II.-V.-VIII.)	82.047
X.	Neto zadolževanje (VII.-VIII.)	–11.662
XI.	Neto financiranje (VI.+X.-IX.)	–93.710
XII.	Stanje sr. na računih 31. 12. preteklega leta	425.205
	(del 9009 – Splošni sklad za drugo)	425.205

3. člen

Zaključni račun proračuna Občine Osilnica za leto 2022 se objavi v Uradnem listu Republike Slovenije. Splošni in posebni del, poročilo o izvajanju načrta razvojnih programov ter dodatne obrazložitve s prilogami, se objavijo na spletnih straneh Občine Osilnica.

Št. 410-0007/2023
Osilnica, dne 31. marca 2023

Županja
Občine Osilnica
Alenka Kovač

POSTOJNA

1300. Odlok o občinskih cestah Občine Postojna

Na podlagi 155. člena Zakona o cestah (Uradni list RS, št. 132/22, 140/22 – ZSDH-1A, 29/23), prvega odstavka 3. člena Zakona o prekrških (Uradni list RS, št. 29/11 – uradno prečiščeno besedilo, 21/13, 111/13, 74/14 – odl. US, 92/14 – odl. US, 32/16, 15/17 – odl. US, 27/17 – ZPro, 73/19 – odl. US, 175/20 – ZIUOPDVE, 195/20, 5/21 – odl. US, 15/21 – ZDUOP, 123/21 – ZPrCP-F, 206/21 – ZDUPŠOP) in 16. člena Statuta Občine Postojna (Uradni list RS, št. 58/22 – uradno prečiščeno besedilo – UPB1) je Občinski svet Občine Postojna na 4. redni seji dne 5. 4. 2023 sprejel

O D L O K
o občinskih cestah Občine Postojna

I. SPLOŠNE DOLOČBE

1. člen

(vsebina odloka)

(1) Ta odlok določa in ureja:

– občinske ceste in nekategorizirane ceste, ki se uporabljajo za javni promet na območju Občine Postojna;

– projektiranje, graditev, upravljanje, vzdrževanje ter varstvo cest in prometa na njih.

(2) Vsa ostala področja, ki niso urejena s tem odlokom, ureja veljavna področna zakonodaja, ki se uporablja neposredno.

2. člen

(pomen izrazov)

Izrazi, uporabljeni v tem odloku, imajo enak pomen, kot je določen z veljavno področno zakonodajo.

3. člen

(občinske ceste)

(1) Občinske ceste so javne ceste, namenjene povezovanju naselij v občini s povezovanjem naselij v sosednjih občinah, povezovanju naselij, delov naselij, naravnih in kulturnih znamenitosti in objektov v občini.

(2) Občinske ceste so javno dobro in so izven pravnega prometa. Na njih ni mogoče pridobiti lastninske pravice s priposestvovanjem ali drugih stvarnih pravic.

(3) Na območju občinskih cest je mogoče pridobiti stvarno služnost, ki je odplačna, če drug zakon ne določa drugače.

II. KATEGORIZACIJA OBČINSKIH CEST

4. člen

(kategorije občinskih cest in nekategorizirane ceste)

(1) Občinske ceste se kategorizirajo na lokalne ceste (LC) oziroma njene podkategorije, javne poti (JP) in javne poti za kolesarje (KJ).

(2) Lokalna cesta (LC) je občinska javna cesta, ki povezuje naselja v občini z naselji v sosednjih občinah ali naselja in dele naselij v občini med seboj in je pomembna za navezovanje prometa na javne ceste enake ali višje kategorije.

(3) Zbirna krajevna cesta (LZ) je namenjena zbiranju in navezovanju prometnih tokov iz posameznih delov naselij na ceste višje kategorije.

(4) Krajevna cesta (LK) je namenjena nadaljevanju cest višje kategorije, namenjenih dostopu do zaključenih prostorskih enot (stanovanjske soseske blokovne in individualne gradnje, industrijske cone, nakupovalni in rekreacijski centri ipd.) v posameznih delih naselij.

(5) Javna pot (JP) je občinska javna cesta, ki ne izpolnjuje meril za kategorizacijo kot lokalna cesta in je namenjena navezovanju prometa na javne ceste enake ali višje kategorije.

(6) Javna pot za kolesarje (KJ) je namenjena prometu kolesarjev v občini in med njimi.

(7) Nekategorizirana cesta, ki se uporablja za javni cestni promet, je zasebna cesta, po kateri poteka promet na način in pod pogoji, kot jih v skladu s tem odlokom in zakonom, ki ureja pravila cestnega prometa, določi lastnik ali od njega pooblaščeni upravljavec.

(8) Gozdna cesta je grajena gozdna prometnica, namenjena predvsem gospodarjenju z gozdom in omogočanju prevoza gozdnih lesnih sortimentov in je vodena v evidenci gozdnih cest.

5. člen

(nekategorizirane ceste na območju Občine Postojna)

(1) Na nekategorizirani občinski cesti, ki se uporablja za javni cestni promet, je promet dovoljen le na način in pod pogoji, kot ga določi Občina Postojna.

(2) Določbe tega odloka se ne uporabljajo za gozdno cesto. Gradnjo, vzdrževanje, označitev in uporabo gozdnih cest urejajo predpisi o gozdovih.

(3) Nekategorizirane novozgrajene ceste, ki so začasno prevzete v upravljanje občine, se urejajo na način, kot ga določa ta odlok. Novozgrajeno občinsko cesto lahko pristojni občinski upravni organ še pred kategorizacijo začasno prevzame v upravljanje, če je s tehničnim pregledom ugotovljeno, da izpolnjuje pogoje za varno odvijanje prometa.

(4) Nekategorizirane javne ceste se vzdržujejo v obsegu, kot je nujno potrebno za njihovo prevoznost.

6. člen

(postopek kategorizacije občinskih cest)

(1) Občinske ceste določi in kategorizira občinski svet z odlokom na predlog župana.

(2) Predlog kategorizacije občinskih cest mora biti predhodno strokovno usklajen z Direkcijo Republike Slovenije za infrastrukturo po postopku, ki je določen v predpisu o merilih za kategorizacijo javnih cest.

7. člen

(spremembe kategorizacije občinskih cest)

(1) Spremembe kategorizacije občinskih cest se določijo po postopku iz prejšnjega člena tega odloka.

(2) Pobudo za spremembo kategorizacije obstoječih občinskih cest oziroma vključitev novih cest lahko poda posamezna pravna oziroma fizična oseba ali organ občine. Postopek spremembe kategorizacije občinske ceste se začne na predlog župana. Predlogi sprememb morajo biti utemeljeni v skladu z merili za kategorizacijo javnih cest.

(3) O predlogu za prenos občinske ceste med državne ceste po predhodnem soglasju Direkcije Republike Slovenije za infrastrukturo odloči občinski svet na predlog župana.

(4) Občinska cesta, določena s sklepom Vlade Republike Slovenije o prenosu državne ceste med občinske ceste, pridobi kategorijo, določeno s tem odlokom, po potrditvi občinskega sveta.

8. člen

(opustitev občinske ceste)

Občinska cesta ali njen del se lahko opusti, če se zgradi nova cesta ali del ceste, ki nadomesti prejšnjo oziroma njena uporaba ni več v javnem interesu.

9. člen

(prenos nekategorizirane ceste med občinske ceste)

(1) Za nekategorizirano cesto lahko lastnik ali njegov pooblaščenec predlaga občini prenos med občinske ceste.

(2) Nekategorizirana cesta se prenese med občinske ceste, če obstaja javni interes in je geodetsko odmerjena.

(3) O prenosu nekategoriziranih cest med občinske ceste odloči občinski svet, njena kategorizacija pa se opravi po postopku iz 6. člena tega odloka.

(4) Nekategorizirana cesta iz prvega odstavka tega člena mora izpolnjevati najmanj naslednje pogoje:

– cesta vodi najmanj do 3 stalno naseljenih objektov oziroma do aktivnega kmetijskega ali drugega gospodarskega objekta;

– širina vozišča je najmanj 3,5 metra;

– utrditev v s predpisi dopustno utrditvijo;

– zagotovljeno obračališče za vozila gospodarskih javnih služb.

III. PROJEKTIRANJE IN GRADNJA OBČINSKIH CEST

10. člen

(projektiranje občinskih cest)

(1) Elementi za projektiranje občinske ceste se določijo v skladu s predpisi o projektiranju javnih cest in njihovih elementov s stališča zagotavljanja prometne varnosti in ekonomičnosti njihove graditve in vzdrževanja.

(2) V projektni dokumentaciji za gradnjo ali rekonstrukcijo občinske ceste se določijo tudi prometna ureditev občinske ceste in ureditev navezav na obstoječe ceste ter pristopov do objektov in zemljišč ob cesti ter predvidijo površine zunaj vozišča ceste za parkirišča, avtobusna postajališča in druge prometne površine, površine za opravljanje spremljajočih dejavnosti, za gradnjo objektov za vzdrževanje cest in za nadzor cestnega prometa.

(3) Projektna dokumentacija lahko odstopa od predpisov, če zakonodaja tako dopušča in utemeljitev temelji na strokovnem gradivu in če tako odloči župan.

11. člen

(obveznost usklajenega projektiranja in gradnje gospodarske javne infrastrukture)

(1) Če se hkrati z gradnjo občinske ceste na cestnem zemljišču predvideva tudi gradnja druge gospodarske javne infrastrukture, ki ne služi cesti ali njeni uporabi, projektna dokumentacija vsebuje tudi rešitve te gospodarske javne infrastrukture.

(2) Usklajenost projektiranja in gradnje objektov gospodarske javne infrastrukture iz prejšnjega odstavka je v pristojnosti upravljavca občinske ceste.

(3) Stroške projektiranja in gradnje objektov posamezne gospodarske javne infrastrukture iz prvega odstavka tega člena krije njen upravljavec.

12. člen

(obveznost obveščanja o posegih v občinsko cesto)

(1) Upravljavec občinske ceste v fazi načrtovanja gradnje občinske ceste obvesti upravljavce druge gospodarske javne infrastrukture v cestnem telesu ali ob njem najmanj 90 dni pred začetkom del, da ti lahko svoja dela uskladijo z gradnjo ceste.

(2) Upravljavec občinske ceste da upravljavcu druge gospodarske javne infrastrukture iz prejšnjega odstavka tega člena na razpolago tehnične in druge podatke, potrebne za uskladitev del.

(3) Določbe tega člena veljajo smiselno tudi za upravljavce gospodarske javne infrastrukture v cestnem telesu ali ob njem, kadar nameravajo graditi svoje objekte in naprave v občinski cesti.

13. člen

(pridobitev zemljišč za gradnjo občinske ceste)

Zaradi pridobitve potrebnih zemljišč za gradnjo ali rekonstrukcijo občinske ceste se lahko skladno z veljavno zakonodajo lastninska pravica na zemljišču ali drugi nepremičnini odvzame ali omeji, če ni mogoče skleniti ustrezne pogodbe med občino in lastnikom te nepremičnine.

14. člen

(gradnja in vzdrževanje občinskih cest)

Občinske ceste se morajo načrtovati, projektirati, graditi in vzdrževati na način in pod pogoji kot to določajo predpisi, ki urejajo projektiranje javnih cest, prometno signalizacijo in prometno opremo, način označevanja in zavarovanja del in ovir v prometu, cestne priključke, avtobusna postajališča, ter predpisi, ki urejajo vrste vzdrževalnih del na cestah ter nivo rednega vzdrževanja javnih cest in tehnične smernice, katerih uporaba je obvezna.

15. člen

(gradnja gospodarske javne infrastrukture v območju občinske ceste)

(1) Objekte in naprave gospodarske javne infrastrukture je dovoljeno v območju občinske ceste graditi le pod pogoji in na način, določenim s soglasjem upravljavca občinske ceste. V soglasju za opravljanje del iz prejšnjega stavka se določijo način, pogoji in nadzor nad opravljanjem teh del.

(2) Soglasje iz prvega odstavka tega člena ni potrebno, če so s poškodbami objektov, naprav ali napeljav, vgrajenih v občinsko cesto, neposredno ogroženi varen promet oziroma življenja in zdravje ljudi in živali ali bi lahko nastala večja gospodarska škoda. Upravljavec objektov, naprav ali napeljav mora takoj odstraniti neposredno nevarnost in o tem brez odlašanja po elektronski poti obvestiti upravljavca občinske ceste. Upravljavec objektov, naprav ali napeljav mora takoj odpraviti poškodbe na njej, vzpostaviti cesto v prvotno stanje in o končanih delih po elektronski poti obvestiti upravljavca občinske ceste.

(3) Če se mora zaradi del iz prejšnjega odstavka tega člena omejiti uporaba občinske ceste, mora upravljavec objektov, naprav ali napeljav, vgrajenih v občinsko cesto, o omejitvi uporabe občinske ceste in o njenem prenehanju po elektronski poti obvestiti policijo, občinsko redarstvo in upravljavca občinskih cest.

IV. UPRAVLJANJE OBČINSKIH CEST

16. člen

(upravljavec občinskih cest)

Upravljavec občinskih cest v Občini Postojna je občinska uprava Občine Postojna (v nadaljevanju: upravljavec).

17. člen

(naloge in pristojnosti upravljavca občinskih cest)

Upravljavec občinskih cest opravlja strokovno tehnične, razvojne, organizacijske in upravne naloge za gradnjo, vzdrževanje in varstvo občinskih cest. Te naloge obsegajo zlasti:

– izdelavo strokovnih podlag za plane vzdrževanja in razvoja občinskih cest ter izdelavo osnutkov teh planov;

– naloge rednega vzdrževanja občinskih cest, ki se izvajajo v organizacijski obliki, skladni z zakonodajo s področja gospodarskih javnih služb;

– naloge nadzora nad stanjem občinskih cest;

– naloge nadzora nad prometno ureditvijo občinskih cest;

– naloge upravljanja, vodenja in nadzora prometa;

– izvajanje postopkov javnega naročanja za izvajanje del rednega vzdrževanja občinskih cest, ki niso predmet izbrane oblike gospodarske javne službe, ter za izvajanje gradnje, investicijskih vzdrževalnih del v javno korist na občinskih cestah;

– naloge v zvezi z investicijami v občinske ceste;

– vodenje evidenc o občinskih cestah in zbirne evidence o javnih cestah in o prekoračitvah dimenzij (višina, širina in dolžina) in mas vozil;

– pridobivanje podatkov o prometnih obremenitvah na občinskih cestah in o prekoračitvah dimenzij (višina, širina in dolžina) in mas vozil;

– naloge v zvezi z organizacijo obveščanja javnosti o stanju občinskih cest in prometa na njih;

– pripravo strokovnih izhodišč za smernice in mnenja k državnim prostorskim aktom;

– izdajo smernic in mnenj k občinskim prostorskim aktom;

– izdajo soglasij v skladu s tem zakonom oziroma mnenj ali projektnih pogojev v skladu z zakonom, ki ureja graditev objektov;

– izvajanje drugih nalog, določenih s tem odlokom in drugimi predpisi.

18. člen

(financiranje občinskih cest)

(1) Sredstva za graditev in investicijsko vzdrževanje kategoriziranih in nekategoriziranih občinskih cest se zagotavljajo v proračunu občine oziroma z drugimi sredstvi ob predhodno sklenjeni pogodbi o opremljanju ali javno-zasebnem partnerstvu.

(2) Vzdrževalec občinskih cest predlaga upravljavcu občinskih cest za tekoče oziroma prihodnje leto plan vzdrževanja občinskih cest, upravljavec ga potrdi in predlaga občinskemu svetu v sprejem proračuna za prihodnje leto.

(3) Upravljavec občinskih cest zagotavlja sredstva za vzdrževanja tistega dela državnih cest, ki so namenjene delovanju naselij (pločniki, kolesarske steze, obvozne ceste, priključki na občinske in državne ceste).

V. VZDRŽEVANJE OBČINSKIH CEST

19. člen

(javna služba vzdrževanja občinskih cest)

(1) Vzdrževanje kategoriziranih občinskih cest je obvezna gospodarska javna služba lokalnega pomena, ki obsega redno vzdrževanje cest v stanju, ki zagotavlja varnost in prevoznost cest ter vzpostavitev prevoznosti cest ob naravnih in drugih nesrečah (v nadaljevanju: redno vzdrževanje javnih cest).

(2) Način izvajanja gospodarske javne službe rednega vzdrževanja občinskih cest določi upravljavec občinskih cest na podlagi zakonodaje s področja gospodarskih javnih služb.

20. člen

(letni plan razvoja in vzdrževanja občinskih cest)

(1) Plan razvoja in vzdrževanja občinskih cest, s katerim se za obdobje najmanj štirih let določijo prednostne naloge razvoja in vzdrževanja občinskih cest, viri sredstev za njihovo uresničevanje ter letna dinamika njihovega uresničevanja, sprejme občinski svet na predlog župana.

(2) Letni plan razvoja in vzdrževanja občinskih cest, s katerim se določi uresničevanje plana iz prejšnjega odstavka tega člena v posameznem koledarskem letu, se usklajuje in sprejema v okviru letnega proračuna.

(3) V letnem planu razvoja in vzdrževanja občinskih cest se del sredstev zagotovi za financiranje izvedbe ukrepov na občinskih cestah, ki jih je potrebno opraviti zaradi naravnih in drugih nesreč ali izrednih dogodkov na občinskih cestah (odpravljanje posledic elementarnih in drugih nezgod, zmrzlinskih poškodb po hitrih odjugah, odstranjevanje nepredvidenih ovir na občinskih cestah idr.) in za financiranje izvedbe ukrepov, ki jih je odredil inšpektor, pristojen za ceste, niso pa sestavni del vzdrževanja in obnavljanja občinskih cest po tem planu.

21. člen

(vzdrževanje križišč in križanj)

Za vzdrževanje križišč občinskih cest z nekategoriziranimi cestami, po katerih je dovoljen javni promet, v območju cestnega sveta občinske ceste je pristojen vzdrževalec občinskih cest.

22. člen

(vzdrževanje cestnih objektov na nekategoriziranih cestah nad občinskimi cestami)

(1) Za vzdrževanje premostitvenih objektov na nekategoriziranih cestah, ki potekajo v območju občinske ceste, je pristojen lastnik oziroma upravljavec nekategorizirane ceste.

(2) Če upravljavec ceste iz prejšnjega odstavka tega člena v okviru izvajanja vzdrževalnih del na premostitvenem objektu ne izvede nujnih ukrepov, ki so v javnem interesu in jih ni mogoče odlagati, jih izvede na njegov račun upravljavec občinske ceste.

23. člen

(vzdrževanje občinskih cest ob preusmeritvah prometa)

(1) Upravljavec občinske ceste lahko zaradi zapore občinske ceste začasno preusmeri promet na državno cesto ali nekategorizirano cesto, po kateri je dovoljen javni promet.

(2) O preusmeritvi prometa z občinske na državno cesto, ki bi bistveno povečala prometno obremenitev te ceste, se mora upravljavec občinskih cest predhodno uskladiti z Direkcijo Republike Slovenije za infrastrukturo (DRSI).

(3) Za preusmeritev prometa z občinske ceste na nekategorizirano cesto, po kateri je dovoljen javni promet, mora upravljavec občinskih cest predhodno pridobiti soglasje lastnika te ceste ali od njega pooblaščenega upravljavca ceste. Če je med preusmeritvijo prometa z občinske ceste na nekategorizirano cesto, po kateri je dovoljen javni promet, treba povečati obseg vzdrževanja te ceste ali pa jo je treba pred tem usposobiti za prevzem dodatnega prometa, krije stroške teh ukrepov predlagatelj preusmeritve prometa. Pred preusmeritvijo prometa na nekategorizirano cesto se ob prisotnosti lastnika te ceste ali od njega pooblaščenega upravljavca izvede monitoring obstoječega stanja.

VI. VARSTVO OBČINSKIH CEST IN PROMETA NA NJIH

24. člen

(omejitve uporabe občinske ceste)

(1) Upravljavec občinske ceste lahko začasno prepove ali omeji uporabo ceste ali njenega dela (omejitev prometa posameznih vrst vozil, zmanjšanje dovoljene skupne mase, osne obremenitve ali dimenzij vozil, zmanjšanje največje dovoljene hitrosti vozil in drugi ukrepi), če je cesta ali njen del v stanju, da:

– promet po njej ni mogoč ali je mogoč samo promet posameznih vrst vozil;

– bi promet posameznih vrst vozil povzročil pospešeno propadanje te ceste;

– to terjajo drugi utemeljeni razlogi, ki se nanašajo na zavarovanje ceste in varnost prometa na njej (posebne razmere zaradi snega, poledice, odjuge, močnega vetra, nenadne poškodbe ceste ali ovire na cesti).

(2) Upravljavec občinske ceste o ukrepih, ki jih utemeljujejo razlogi iz prve ali druge alineje prejšnjega odstavka tega člena, po elektronski poti obvesti policijo, pristojni center za obveščanje in pristojni inšpekcijski organ za ceste najmanj sedem dni pred izvedbo ukrepa na cesti.

(3) Ukrepe, ki jih utemeljujejo razlogi iz tretje alineje prvega odstavka tega člena, lahko sprejmeta tudi izvajalec rednega vzdrževanja ceste ali vodja intervencije ob prometnih in drugih nesrečah ter izrednih dogodkih. O teh ukrepih nemudoma obvestita upravljavca ceste, policijo, pristojno občinsko redarstvo in pristojni inšpekcijski organ za ceste.

(4) Upravljavec ceste, lahko na posameznih cestah zaradi pretočnosti prometa, varstva bivalnega in naravnega okolja ter prometne preobremenjenosti naravnega okolja odredi omejitev uporabe cest za:

– tovorna vozila, katerih največja dovoljena masa presega 7,5 tone, razen za prevoze teh vozil v lokalnem prometu;

– vsa motorna vozila ali posamezne vrste motornih vozil na cestah, ki potekajo po zavarovanih območjih narave, na predlog ministra, pristojnega za okolje.

(5) Ukrepe omejitve uporabe ceste izvede izvajalec rednega vzdrževanja ceste v okviru opravljanja gospodarske javne službe.

(6) Z globo 1.000 eurov se kaznuje za prekršek izvajalec rednega vzdrževanja cest, ki ne sprejme ustreznih ukrepov ali na predpisan način ne obvešča subjektov iz tretjega odstavka tega člena, njegova odgovorna oseba pa z globo 500 eurov.

25. člen

(prometna signalizacija in prometna oprema na občinskih cestah)

(1) Postavitev, zamenjavo, dopolnitev ali odstranitev prometne signalizacije in prometne opreme na občinskih cestah odredi upravljavec občinske ceste.

(2) Na občinski cesti se sme postavljati turistična in druga obvestilna prometna signalizacija v skladu s predpisom, ki ureja prometno signalizacijo in prometno opremo na cestah. Postavitev in odstranitev turistične in druge obvestilne prometne signalizacije odreja upravljavec občinske ceste, ki ima pravico do povrnitve stroškov za njeno postavitev, vzdrževanje in odstranitev.

(3) Pravna ali fizična oseba, ki ji je bila podeljena koncesija za redno vzdrževanje občinskih cest, lahko spreminja prometno signalizacijo in prometno opremo le na podlagi internega akta upravljavca občinskih cest.

26. člen

(obveščanje in oglaševanje ob občinski cesti)

(1) Objekti za oglaševanje ob občinskih cestah so lahko reklamni stolpi, stebri (npr. totemi, piloni), plakatni panoji, oglasne deske, nosilci in drogovi nadcestnih transparentov in zastav, svetlobne vitrine kot del nadstrešnic avtobusnih postajališč ter drugi nepremični in premični namenski nosilci.

(2) Postavljanje oziroma uporaba objektov za oglaševanje je v območju občinske ceste zunaj naselja prepovedano.

(3) Ne glede na prejšnji odstavek je v območju občinske ceste zunaj naselja dopustna postavitev objekta za oglaševanje:

– če ima objekt za oglaševanje funkcijo usmerjanja in se nameša tik ob ali na stavbi gospodarskega subjekta, ki ima sedež v tej stavbi, in je ta v varovalnem pasu občinske ceste z neposrednim cestnim priključkom na to cesto;

– kot reklamni steber (npr. totem, pilon) v območju kompleksa gospodarskega subjekta, na katerem je lahko le logotip gospodarskega subjekta in druge nujne informacije (npr. cene derivatov na postajah za oskrbo vozil z gorivi, delovni čas postaje oziroma drugega gospodarskega subjekta).

(4) Objekti za oglaševanje se lahko ob občinskih cestah v naselju postavljajo in uporabljajo izven:

– preglednega polja in pregledne berme ceste;

– preglednostnega prostora prehoda ceste čez železniško progo v isti ravnini;

– območja vzdolž vozišča ceste, predpisanega za postavitev prometne signalizacije in prometne opreme.

(5) Postavljanje in uporaba elektronskih prikazovalnikov v območju občinske ceste je prepovedano. Svetlobne vitrine z neto oglasno površino do vključno 2,1 kvadratnih metrov, če gre za enostransko oglaševanje, ali 4,2 kvadratnih metrov, če gre za obojestransko oglaševanje, in osvetljene z notranje strani v skladu z zakonom, ki ureja varstvo okolja, se lahko ob občinskih cestah v naselju postavljajo in uporabljajo zunaj vozišča občinske ceste.

(6) Soglasje za postavitev objektov za oglaševanje iz tretjega, četrtega in petega odstavka tega člena v območju občinske ceste izda upravljavec občinske ceste na podlagi načrta za postavitev objekta za oglaševanje, če je oglaševanje v tem območju dovoljeno s prostorskim aktom občine.

(7) Z globo 2.000 eurov se kaznuje za prekršek posameznik, ki ravna v nasprotju z drugim, tretjim, četrtim ali petim odstavkom tega člena ali brez soglasja postavi oziroma uporablja objekt za oglaševanje v območju občinske ceste ali ga postavi oziroma uporablja v nasprotju s pogoji iz soglasja.

(8) Z globo 500 eurov se kaznuje za prekršek posameznik, ki stori prekršek iz prejšnjega odstavka tega člena in je površina oglasnega sporočila manjša od 5 kvadratnih metrov.

(9) Z globo 8.000 eurov se kaznuje za prekršek pravna oseba, samostojni podjetnik posameznik in posameznik, ki samostojno opravlja dejavnost, ki stori prekršek iz sedmega odstavka tega člena, njihova odgovorna oseba pa z globo 2.000 eurov.

(10) Z globo 2.000 eurov se kaznuje za prekršek pravna oseba, samostojni podjetnik posameznik in posameznik, ki samostojno opravlja dejavnost, ki stori prekršek iz sedmega odstavka tega člena in je površina oglasnega sporočila manjša od 5 kvadratnih metrov, njihova odgovorna oseba pa z globo 500 eurov.

27. člen

(pritožbeni organ)

Zoper dovoljenja in soglasja, katera po določbah tega odloka izdaja upravljavec občinskih cest, je dovoljena pritožba na župana.

VII. NADZORSTVO OBČINSKIH CEST

28. člen

(opravljanje nadzorstva)

(1) Nadzor nad izvajanjem tega odloka in določb predpisov o javnih cestah, ki se neposredno uporabljajo za občinske ceste, izvajata inšpektorat, pristojen za občinske ceste in občinsko redarstvo.

(2) Nadzor nad izvajanjem določb 24. in 26. člena tega odloka izvaja upravljavec občinskih cest.

VIII. KONČNE DOLOČBE

29. člen

(prenehanje veljavnosti)

Z dnem uveljavitve tega odloka preneha veljati Odlok o občinskih cestah Občine Postojna (Uradni list RS, št. 128/03, 91/05 in 19/09).

30. člen

(začetek veljavnosti odloka)

Ta odlok začne veljati petnajsti dan po objavi v Uradnem listu Republike Slovenije.

Št. 007-2/2023
Postojna, dne 5. aprila 2023

Župan
Občine Postojna
Igor Marentič

PREBOLD

1301. Odlok o sofinanciranju podporne zaposlitve invalidov

Na podlagi 21. člena Zakona o lokalni samoupravi (Uradni list RS, št. 94/07 – uradno prečiščeno besedilo, 76/08, 79/09, 51/10, 40/12 – ZUJF, 14/15 – ZUUJFO, 11/18 – ZSPDSLS-1, 30/18, 61/20 – ZIUZEOP-A in 80/20 – ZIUOOPE), Zakona o socialnem varstvu (Uradni list RS, št. 3/07 – uradno prečiščeno

besedilo, 23/07 – popr., 41/07 – popr., 61/10 – ZSVarPre, 62/10 – ZUPJS, 57/12, 39/16, 52/16 – ZPPreb-1, 15/17 – DZ, 29/17, 54/17, 21/18 – ZNOrg, 31/18 – ZOA-A, 28/19, 189/20 – ZFRO in 196/21 – ZDOsk) in Statuta Občine Prebold (Uradni list RS, št. 52/13, 45/14) je Občinski svet Občine Prebold na 4. redni seji dne 30. 3. 2023 sprejel

O D L O K
o sofinanciranju podporne zaposlitve invalidov

1. člen

(splošne določbe)

S tem odlokom Občina Prebold opredeljuje podporno zaposlitev invalidov, kot obliko socialno varstvene storitve vodenje in varstvo ter zaposlitev pod posebnimi pogoji, za storitev posebnega pomena v Občini Prebold z namenom zagotavljanja večje socialne varnosti invalidov.

Socialno varstvena storitev v obliki podporne zaposlitve invalidov zajema sofinanciranje zaposlitve invalidov.

Z odlokom se določijo upravičenci do sofinanciranja socialno varstvene storitve, višina sofinanciranja, pogoji in postopek za uveljavitev pravice do sofinanciranja.

2. člen

(upravičenci do sofinanciranja)

Upravičenci do sofinanciranja podporne zaposlitve invalidov so osebe, ki izpolnjujejo naslednje pogoje:

– so občani Občine Prebold tj. osebe, ki imajo na območju Občine Prebold stalno prebivališče in nimajo prijavljenega začasnega bivališča v drugi občini,

– so invalidi, ki so po zaključeni zaposlitveni rehabilitaciji prejeli oceno Zavoda Republike Slovenije za zaposlovanje invalidovih zaposlitvenih možnosti na podlagi mesečnih poročil in končne evalvacije izvajalca zaposlitvene rehabilitacije iz 18. člena ZZRZI, ter na podlagi ocene iz prejšnjega odstavka prejeli odločbo Zavoda, da se lahko invalid zaposli le v zaščitni ali podporni zaposlitvi,

– so invalidi, ki bodo z izvajalcem podporne zaposlitve sklenili ali imajo sklenjeno pogodbo o zaposlitvi.

3. člen

(izvajalci podporne zaposlitve)

Izvajalci socialno varstvene storitve podporne zaposlitve invalidov morajo izvajati socialno varstvene programe za ranljive skupne prebivalstva, izvajati morajo rehabilitacijo in zaposlovanje težje zaposljivih invalidov, ter izpolnjevati vse pogoje iz Zakona o zaposlitveni rehabilitaciji in zaposlovanju invalidov (Uradni list RS, št. 16/07 – uradno prečiščeno besedilo, 87/11, 96/12 – ZPIZ-2, 98/14 in 18/21).

4. člen

(višina sofinanciranja)

Sofinanciranje podporne zaposlitve znaša največ 10.000,00 EUR letno in se dodeljuje upravičencem po vrstnem redu prejetih vlog, do porabe sredstev.

Občina Prebold bo upravičencem sofinancirala razliko do polne plače, ki ni sofinancirana iz drugih virov (Proračun Republike Slovenije itd.).

Sofinanciranje se upravičencu dodeli do konca proračunskega leta oziroma za največ 12 mesecev in se nakazuje izvajalcu podporne zaposlitve mesečno.

5. člen

(uveljavljanje pravice do sofinanciranja)

Postopek za uveljavitev pravice do sofinanciranja podporne zaposlitve invalidov se uvede na vlogo prosilca.

Prosilec mora k vlogi priložiti vsa potrebna dokazila o izpolnjevanju pogojev iz 2. člena tega odloka, ki jih upravni organ potrebuje v postopku odločanja.

6. člen

(odločba o upravičenosti do sofinanciranja)

V skladu z zakonom, ki ureja splošni upravni postopek, pristojni organ občinske uprave Občine Prebold v roku 30 (tridesetih) dni od prejema popolne vloge izda odločbo o upravičenosti do sofinanciranja.

Zoper odločbo iz prejšnjega odstavka je dovoljena pritožba, o kateri odloča župan. Pritožba se lahko vloži v roku 15 (petnajst) dni od vročitve odločbe.

7. člen

(veljavnost sofinanciranja)

Upravičenec do sofinanciranja, ki še ni uporabnik podporne zaposlitve invalidov, je po prejemu odločbe v roku, ki je določen v odločbi, dolžan občini predložiti dokazilo o sklenitvi pogodbe o zaposlitvi, sicer se šteje, da odobrenega sofinanciranja ne bo koristil in odločba o upravičenosti do sofinanciranja preneha veljati.

Upravičencu pripada sofinanciranje z mesecem, ko je socialno varstvena storitev podporne zaposlitve invalidov pri upravičencu vzpostavljena na podlagi sklene pogodbe o sofinanciranju.

8. člen

(sklenitev pogodbe)

Po pravnomočnosti odločbe o sofinanciranju se sklene pogodba o sofinanciranju med upravičencem, občino in izvajalcem podporne zaposlitve invalidov. V pogodbi se določijo njihove medsebojne pravice ter obveznosti.

9. člen

(dolžnosti upravičenca in izvajalca podporne zaposlitve)

Upravičenec in izvajalec podporne zaposlitve morata o vsaki spremembi v zvezi z izvajanjem podporne zaposlitve invalidov občino obvestiti najkasneje v roku 8 dni od nastanka spremembe.

V primeru, da je upravičenec sofinanciranja prejel na podlagi navedb neresničnih podatkov ali lažnih dokazil, je le-to dolžan vrniti skupaj z zamudnimi obrestmi, obračunanimi od dneva nakazila do dneva vračila neupravičeno pridobljenih sredstev.

Upravičenec do sofinanciranja in izvajalec podporne zaposlitve invalidov morata občinski upravi na njeno zahtevo omogočiti pregled izvajanja storitve.

V kolikor se ob pregled ugotovi manjše nepravilnosti, se upravičenca in izvajalca podporne zaposlitve na nepravilnosti opozori in določi rok za odpravo le-teh. V kolikor nepravilnosti še vedno ne odpravita, se prekine plačevanje sofinanciranja. V tem primeru lahko Občina Prebold zahteva povračilo izplačanih sredstev.

10. člen

(prenehanje pravice do sofinanciranja)

Pravica do sofinanciranja podporne zaposlitve invalidov preneha v primeru:

– smrti upravičenca,

– spremembe odločbe o zaposljivosti invalida, ki opredeljuje, da invalid zaradi invalidnosti ni zaposljiv,

– prenehanja izpolnjevanja pogojev upravičenca,

– prekinitve pogodbe o zaposlitvi.

11. člen

(začetek veljavnosti odloka)

Ta odlok začne veljati naslednji dan po objavi v Uradnem listu Republike Slovenije.

Št. 600-0005/2023
Prebold, dne 30. marca 2023

Župan
Občine Prebold
mag. Marko Repnik

1302. Odlok o spremembah Odloka o ustanovitvi vzgojno-izobraževalnega zavoda Osnovna šola Prebold

Na podlagi Zakona o zavodih (Uradni list RS, št. 12/91, 8/96, 36/00 – ZPDZC in 127/06 – ZJZP), Zakona o organizaciji in financiranju vzgoje in izobraževanja (Uradni list RS, št. 12/96, 23/96 – popr., 22/00 – ZJS, 64/01, 101/01 – odl. US, 108/02, 79/03, 34/03, 65/05, 129/06, 118/06 – ZUOPP-A, 36/08, 58/09, 64/09 – popr., 65/09 – popr., 20/11, 40/12 – ZUJF, 57/12 – ZPCP-2D, 2/15 – odl. US, 47/15, 46/16, 49/16 – popr., 25/17 – ZVaj, 123/21, 172/21, 207/21, 105/22), Pravilnika o postopkih za izvrševanje proračuna Republike Slovenije (Uradni list RS, št. 50/07, 61/08, 99/09 – ZIPRS1011, 3/13, 81/16, 11/22, 96/22, 105/22 – ZZNŠPP in 149/22), Zakona o javnih financah (Uradni list RS, št. 11/11 – uradno prečiščeno besedilo, 14/13 – popr., 101/13, 55/15 – ZFisP, 96/15 – ZIPRS1617, 13/18, 195/20 – odl. US in 18/23 – ZDU-1O) in Statuta Občine Prebold (Uradni list RS, št. 52/13, 45/14) je Občinski svet Občine Prebold na 4. seji dne 30. 3. 2023 sprejel

O D L O K
o spremembah Odloka o ustanovitvi vzgojno-izobraževalnega zavoda Osnovna šola Prebold

1. člen

V Odloku o ustanovitvi vzgojno-izobraževalnega zavoda Osnovna šola Prebold (Uradni list RS, št. 32/99, 24/07, 38/16, 25/10, 6/97, 38/16 in 96/22), se spremeni prvi odstavek 8. člena, ki se glasi:

»Svet šole šteje enajst članov, ki jih sestavljajo:

– trije predstavniki ustanovitelja,

– pet predstavnikov delavcev, trije predstavniki šole in dva predstavnika vrtca in

– trije predstavniki staršev: dva predstavnika staršev šole in en predstavnik staršev vrtca.«

PREHODNA IN KONČNA DOLOČBA

2. člen

Ta odlok začne veljati petnajsti dan po objavi v Uradnem listu Republike Slovenije.

Št. 600-0009/2021
Prebold, dne 30. marca 2023

Župan
Občine Prebold
mag. Marko Repnik

ROGAŠKA SLATINA

1303. Sklep o začetku priprave tehnične posodobitve grafičnega prikaza namenske rabe prostora Občinskega prostorskega načrta Občine Rogaška Slatina

Na podlagi četrtega odstavka 46. člena, drugega odstavka 141. člena in 142. člena Zakona o urejanju prostora (Uradni list RS, št. 199/21 – ZUreP-3 in 20/22 – odl. US) ter 30. člena Statuta Občine Rogaška Slatina (Uradni list RS, št. 67/17) je župan Občine Rogaška Slatina dne 6. 4. 2023 sprejel

S K L E P
o začetku priprave tehnične posodobitve grafičnega prikaza namenske rabe prostora Občinskega prostorskega načrta Občine Rogaška Slatina

1. člen

(splošno)

S tem sklepom se prične postopek tehnične posodobitve grafičnega prikaza namenske rabe prostora za celotno območje Občinskega prostorskega načrta Občine Rogaška Slatina (Uradni list RS, št. 50/19, 115/21 – SD OPN2), v nadaljevanju OPN, po postopku in na način, kot ga določa Zakon o urejanju prostora (Uradni list RS, št. 199/21; ZUreP-3) v 142. členu.

2. člen

(razlogi za uvedbo postopka)

S tehnično posodobitvijo občina zagotavlja ažurnost grafičnega prikaza namenske rabe prostora prostorskega akta s katastrom nepremičnin. Tehnična posodobitev se izvede s samostojnim postopkom sprememb in dopolnitev prostorskega izvedbenega akta in ne vključuje novih prostorskih ureditev ter ne določa nove izvedbene regulacije prostora.

3. člen

(potrjevanje)

(1) Tehnično posodobljen prostorski izvedbeni akt izdelata pooblaščeni prostorski načrtovalec in pooblaščeni inženir s področja geodezije, ki skupaj z občinskim urbanistom v izjavi potrdita, da so izpolnjene zahteve iz drugega odstavka 141. člena ZUreP-3 in pogoji za uporabo samostojnega postopka tehnične posodobitve v skladu s 142. členom ZUreP-3.

(2) Tehnična posodobitev se izvede za celotno območje OPN Rogaška Slatina.

4. člen

(objava gradiva in vključevanje javnosti)

(1) Ministrstvo pred objavo gradiv v sedmih dneh preveri, ali so ta pripravljena v tehnično ustrezni obliki in o tem obvesti pripravljavca prostorskega akta.

(2) Občina osnutek tehnično posodobljenega občinskega prostorskega izvedbenega akta objavi v prostorskem informacijskem sistemu in na občinski spletni strani https://www.rogaska-slatina.si/si/. Vpogled v gradivo se omogoči tudi na sedežu Občine Rogaška Slatina, Izletniška ulica 2, 3250 Rogaška Slatina.

(3) Javnosti se v roku vsaj 15 dni od objave omogoči podajanje pripomb na objavljeno gradivo. Pripombe je v navedenem roku možno podati pisno po pošti, po e-pošti na naslov obcina@rogaska-slatina.si ali v času uradnih ur na sedežu Občine Rogaška Slatina. Natančnejši roki in način oddajanja pripomb se objavijo na občinski spletni strani.

5. člen

(sprejem)

Občina na podlagi pripomb javnosti in skladno s stališči do pripomb pripravi predlog tehnično posodobljenega občinskega prostorskega izvedbenega akta ter ga predloži v obravnavo in sprejem občinskemu svetu. Občinski svet sprejme predlog tehnično posodobljenega občinskega prostorskega izvedbenega akta s sklepom ter skladno z določili ZUreP-3 objavi v uradnem glasilu občine in prostorskem informacijskem sistemu.

6. člen

(objava)

Ta sklep se objavi v Uradnem listu Republike Slovenije in začne veljati naslednji dan po objavi.

Št. 350-0005/2023
Rogaška Slatina, dne 6. aprila 2023

Župan
Občine Rogaška Slatina
mag. Branko Kidrič

ROGATEC

1304. Sklep o uvrstitvi delovnega mesta direktorja Javnega zavoda za kulturo, turizem in razvoj Občine Rogatec v plačni razred

Na podlagi petega odstavka 11. člena Zakona o sistemu plač v javnem sektorju (Uradni list RS, št. 108/09 – uradno prečiščeno besedilo, 13/10, 59/10, 85/10, 107/10, 35/11 – ORZSPJS49a, 27/12 – odl. US, 40/12 – ZUJF, 46/13, 25/14 – ZFU, 50/14, 95/14 – ZUPPJS15, 82/15, 23/17 – ZDOdv, 67/17, 84/18, 204/21 in 139/22) in 3. člena Uredbe o plačah direktorjev v javnem sektorju (Uradni list RS, št. 68/17, 4/18, 30/18, 116/21, 180/21, 29/22, 89/22, 112/22, 157/22 in 25/23) izdaja župan Občine Rogatec

S K L E P
o uvrstitvi delovnega mesta direktorja Javnega zavoda za kulturo, turizem in razvoj Občine Rogatec v plačni razred

Delovno mesto direktorja Javnega zavoda za kulturo, turizem in razvoj Občine Rogatec se uvrsti v 49. plačni razred.

Sklep se objavi v Uradnem listu Republike Slovenije in začne veljati naslednji dan po objavi.

Določitev plačnega razreda se uporablja od 1. 4. 2023 dalje.

Obrazložitev:

Zaradi realizacije 2. točke Dogovora o ukrepih na področju plač in drugih stroškov dela v javnem sektorju za leti 2022 in 2023 (Uradni list RS, št. 136/22) je bila za delovna mesta javnih uslužbencev plačne skupine B sprejeta Uredba o spremembah Uredbe o plačah direktorjev v javnem sektorju (Uradni list RS, št. 157/22), ki je stopila v veljavo 1. 4. 2023.

Na podlagi petega odstavka 11. člena Zakona o sistemu plač v javnem sektorju in 3. člena Uredbe o plačah direktorjev v javnem sektorju, župan Občine Rogatec s tem sklepom, s 1. 4. 2023 uvršča delovno mesto direktorja Javnega zavoda za kulturo, turizem in razvoj Občine Rogatec v 49. plačni razred.

Št. 014-0013/2023
Rogatec, dne 3. aprila 2023

Župan
Občine Rogatec
Martin Mikolič

SEMIČ

1305. Odlok o rebalansu proračuna Občine Semič za leto 2023

Na podlagi 40. člena Zakona o javnih financah (Uradni list RS, št. 11/11 – UPB4, 14/13, 110/11 – ZDIU12, 46/13 – ZIPRS1314-A, 101/13, 101/13 – ZIPRS1415, 38/14 – ZIPRS1415-A, 14/15 – ZIPRS1415-D, 55/15 – ZFisP, 96/15 – ZIPRS1617, 80/16 – ZIPRS1718, 71/17 – ZIPRS1819, 13/18, 75/19 – ZIPRS2021, 36/20 – ZIUJP, 61/20 – ZDLGPE, 89/20, 195/20 – odl. US, 203/20 – ZIUPOPDVE, 174/20 – ZIPRS2122, 15/21 – ZDUOP, 187/21 – ZIPRS2223, 29/22 – ZUOPDCE, 163/22 – ZPGOPEK, 150/22 – ZIPRS2324, 18/23 – ZDU-1O), 29. člena Zakona o lokalni samoupravi (Uradni list RS, št. 94/07 – UPB2, 21/06 – odl. US, 60/07, 14/07 – ZSPDPO, 27/08 – odl. US, 76/08, 79/09, 51/10, 84/10 – odl. US, 40/12 – ZUJF, 14/15 – ZUUJFO, 76/16 – odl. US, 11/18 – ZSPDSLS-1, 30/18, 61/20 – ZIUZEOP-A, 80/20 – ZIUOOPE) ter 14. in 91. člena Statuta Občine Semič (Uradni list RS, št. 57/10 in 27/16) je Občinski svet Občine Semič na 4. redni seji dne 12. 4. 2023 sprejel

O D L O K
o rebalansu proračuna Občine Semič za leto 2023

1. člen

V Odloku o proračunu Občine Semič za leto 2023 (Uradni list RS, št. 144/22) se spremeni drugi člen tako, da se na novo glasi:

»2. VIŠINA SPLOŠNEGA DELA PRORAČUNA
IN STRUKTURA POSEBNEGA DELA PRORAČUNA

2. člen

(sestava proračuna in višina splošnega dela proračuna)

V splošnem delu proračuna so prikazani prejemki in izdatki po ekonomski klasifikaciji do ravni osemmestnih podkontov.

Splošni del proračuna na ravni podskupin kontov se določa v naslednjih zneskih:

		v €
A.	BILANCA PRIHODKOV IN ODHODKOV	
	Skupina/Podskupina kontov	Proračun leta 2023
I.	SKUPAJ PRIHODKI (70+71+72+73+74)	5.649.153,98
	TEKOČI PRIHODKI (70+71)	4.406.593,98
70	DAVČNI PRIHODKI	3.979.824
	700 Davki na dohodek na dobiček	3.526.704
	703 Davki na premoženje	283.770
	704 Domači davki na blago in storitve	169.250
	706 Drugi davki	100
71	NEDAVČNI PRIHODKI	426.769,98
	710 Udeležbe na dobičku in dohodki od premoženja	353.327
	711 Takse in pristojbine	8.000
	712 Globe in druge denarne kazni	3.930
	713 Prihodki od prodaje blaga in storitev	200
	714 Drugi nedavčni prihodki	61.312,98
72	KAPITALSKI PRIHODKI	69.345
	720 Prihodki od prodaje osnovnih sredstev	0
	721 Prihodki od prodaje zalog	0
	722 Prihodki od prodaje zemljišč in neopredm. sredstev	69.345
73	PREJETE DONACIJE	7.000
	730 Prejete donacije iz domačih virov	7.000
	731 Prejete donacije iz tujine	0

74	TRANSFERNI PRIHODKI	1.166.215
	740 Transferni prihodki iz drugih javnofinančnih institucij	1.047.101
	741 Prejeta sredstva iz državnega proračuna iz sredstev proračuna Evropske unije	119.114
II.	SKUPAJ ODHODKI (40+41+42+43)	6.790.210
40	TEKOČI ODHODKI	1.508.125
	400 Plače in drugi izdatki zaposlenim	337.974
	401 Prispevki delodajalcev za socialno varnost	52.769
	402 Izdatki za blago in storitve	1.069.193
	403 Plačila domačih obresti	18.000
	409 Rezerve	30.189
41	TEKOČI TRANSFERI	2.172.409
	410 Subvencije	236.106
	411 Transferi posameznikom in gospodinjstvom	1.045.240
	412 Transferi neprofitnim organizacijam in ustanovam	174.731
	413 Drugi tekoči domači transferi	716.332
	414 Tekoči transferi v tujino	0
42	INVESTICIJSKI ODHODKI	2.742.323
	420 Nakup in gradnja osnovnih sredstev	2.742.323
43	INVESTICIJSKI TRANSFERI	367.353
	431 Investicijski transferi prav. in fiz. os., ki niso pror. uporabniki	163.100
	432 Investicijski transferi proračunskim uporabnikom	204.253
III.	PRORAČUNSKI PRESEŽEK (I.-II.) (PRORAČUNSKI PRIMANJKLJAJ)	–1.141.056,02
B.	RAČUN FINANČNIH TERJATEV IN NALOŽB	
IV.	PREJETA VRAČILA DANIH POSOJIL IN PRODAJA KAPITALSKIH DELEŽEV (750+751+752)	0
75	PREJETA VRAČILA DANIH POSOJIL	0
	750 Prejeta vračila danih posojil	/
	751 Prodaja kapitalskih deležev	0
	752 Kupnine iz naslova privatizacije	/
V.	DANA POSOJILA IN POVEČANJE KAPITALSKIH DELEŽEV (440+441+442)	0
44	DANA POSOJILA IN POVEČANJE KAPITALSKIH DELEŽEV	0
	440 Dana posojila	
	441 Povečanje kapitalskih deležev in naložb	0
	442 Poraba sredstev kupnin iz naslova privatizacije	
VI.	PREJETA MINUS DANA POSOJILA IN SPREMEMBE KAPITALSKIH DELEŽEV (IV.-V.)	0
C.	RAČUN FINANCIRANJA	
VII.	ZADOLŽEVANJE (500)	850.000
50	ZADOLŽEVANJE	850.000
	500 Domače zadolževanje	850.000
VIII.	ODPLAČIILA DOLGA (550)	189.790
55	ODPLAČILA DOLGA	189.790
	550 Odplačila domačega dolga	189.790
IX.	SPREMEMBA STANJA SREDSTEV NA RAČUNU (I.+IV.+VII.-II.-V.-VIII.)	–480.846,02
X.	NETO ZADOLŽEVANJE (VII.-VIII.)	660.210
XI.	NETO FINANCIRANJE (VI.+VII.-VIII.-IX.)	1.141.056,02
	STANJE SREDSTEV NA RAČUNIH DNE 31. 12. PRETEKLEGA LETA	480.846,02

Posebni del proračuna sestavljajo finančni načrti neposrednih uporabnikov občinskega proračuna (občinskih organov in občinske uprave), ki so razdeljeni na naslednje programske dele: področja proračunske porabe, glavne programe in podprograme, predpisane s programsko klasifikacijo izdatkov občinskih proračunov. Podprogram je razdeljen na proračunske postavke, te pa na osemmestne podkonte, določene s predpisanim kontnim načrtom.

Posebni del proračuna na ravni proračunskih postavk – osemmestnih podkontov in načrt razvojnih programov sta prilogi k temu odloku in se objavita na spletni strani Občine Semič www.semic.si.

Načrt razvojnih programov sestavljajo projekti.«

2. člen

Deveti člen se spremeni tako, da se na novo glasi:

»9. člen

(splošna proračunska rezervacija)

V proračunu se del predvidenih proračunskih prejemkov vnaprej ne razporedi, ampak zadrži kot splošna proračunska rezervacija, ki se v proračunu izkazuje kot posebna proračunska postavka. Sredstva splošne proračunske rezervacije se uporabljajo za nepredvidene namene, za katere v proračunu niso zagotovljena sredstva ali za namene, za katere se med letom izkaže, da niso bila zagotovljena sredstva v zadostnem obsegu, ker jih pri pripravi proračuna ni bilo mogoče načrtovati.

Sredstva proračunske postavke splošne proračunske rezervacije se določijo v proračunu v obsegu, ki ne sme biti višji od 2 % prihodkov iz bilance prihodkov in odhodkov.

Splošna proračunska rezervacija v letu 2023 je oblikovana v višini 24.189,00 EUR.

O uporabi sredstev splošne proračunske rezervacije odloča županja.«

3. člen

Spremeni se prvi odstavek enajstega člena tako, da se na novo glasi:

»Za kritje presežkov odhodkov nad prihodki v bilanci prihodkov in odhodkov, presežkov izdatkov nad prejemki v računu finančnih terjatev in naložb ter odplačila dolgov v računu financiranja se občina za proračun leta 2023 lahko zadolži do višine 850.000,00 eurov.«

4. člen

Ostala določila Odloka o proračunu Občine Semič za leto 2023 (Uradni list RS, št. 144/22) ostanejo nespremenjena.

5. člen

(uveljavitev odloka)

Ta odlok začne veljati naslednji dan po objavi v Uradnem listu Republike Slovenije.

Št. 410-25/2022-60
Semič, dne 12. aprila 2023

Županja
Občine Semič
Polona Kambič

SEVNICA

1306. Zaključni račun proračuna Občine Sevnica za leto 2022

Na podlagi tretjega odstavka 98. člena Zakona o javnih financah (Uradni list RS, št. 11/11 – UPB4, 14/13 – popr., 101/13 in 55/15 – ZFisP in 96/15 – ZIPRS1617 in 13/18 in 195/20 – odl. US in 18/23 – ZDU-1O) in 18. člena Statuta Občine Sevnica (Uradni list RS, št. 46/15 – UPB, 17/17, 44/18) je Občinski svet Občine Sevnica na 4. redni seji dne 5. 4. 2023 sprejel

Z A K L J U Č N I R A Č U N
proračuna Občine Sevnica za leto 2022

1. člen

Sprejme se zaključni račun proračuna Občine Sevnica za leto 2022.

2. člen

Zaključni račun proračuna Občine Sevnica za leto 2022 sestavljajo splošni in posebni del. V splošnem delu je podan podrobnejši prikaz predvidenih in realiziranih prihodkov in odhodkov oziroma prejemkov in izdatkov iz bilance prihodkov in odhodkov, računa finančnih terjatev in naložb ter računa financiranja, v posebnem delu pa prikaz predvidenih in realiziranih odhodkov in drugih izdatkov proračuna Občine Sevnica za leto 2022. Sestavni del zaključnega računa je tudi načrt razvojnih programov, v katerem je podan prikaz podatkov o načrtovanih vrednostih posameznih projektov, njihovih spremembah med letom 2022 ter o njihovi realizaciji v tem letu.

3. člen

Zaključni račun proračuna Občine Sevnica za leto 2022 se objavi v Uradnem listu Republike Slovenije, na spletni strani Občine Sevnica pa se poleg objavijo še vsi dokumenti iz prejšnjega člena.

Št. 410-0024/2022
Sevnica, dne 6. aprila 2023

Župan
Občine Sevnica
Srečko Ocvirk

1307. Odlok o spremembah in dopolnitvah Odloka o Občinskem podrobnem prostorskem načrtu za stanovanjsko sosesko Boštanj – Sv. Križ (lamela IX)

Na podlagi 129. člena in v povezavi s 119. členom Zakona o urejanju prostora (ZUreP-3) (Uradni list RS, št. 199/21) ter 8. in 18. člena Statuta Občine Sevnica (Uradni list RS, št. 56/15 – UPB, 17/17 in 44/18) je Občinski svet Občine Sevnica na 4. redni seji dne 5. 4. 2023 sprejel

O D L O K
o spremembah in dopolnitvah Odloka o Občinskem podrobnem prostorskem načrtu za stanovanjsko sosesko Boštanj – Sv. Križ (lamela IX)

1. člen

(1) S tem odlokom se spremeni in dopolni Odlok o Občinskem podrobnem prostorskem načrtu za stanovanjsko sosesko Boštanj – Sv. Križ (Uradni list RS, št. 63/16) (v nadaljevanju: OPPN).

(2) Odlok o spremembah in dopolnitvah Odloka o Občinskem podrobnem prostorskem načrtu za stanovanjsko sosesko Boštanj – Sv. Križ (lamela IX) – (v nadaljevanju: SD OPPN) je izdelala družba Demida arhitektura d.o.o., Prešernova ulica 1, 8290 Sevnica, pod št. 14/22.

2. člen

Določbe tega odloka dopolnjujejo:

A) TEKSTUALNI DEL:
1. Opis prostorske ureditve;
2. Urbanistične, arhitekturne in krajinske rešitve;
3. Načrt gradbenih parcel;
4. Etapnost izvedbe prostorske ureditve;
5. Zasnova projektnih rešitev in pogojev glede priključevanja objektov na gospodarsko javno infrastrukturo in grajeno javno dobro;
6. Rešitve in ukrepi za varovanje zdravja;
7. Rešitve in ukrepi za celostno ohranjanje kulturne dediščine;
8. Rešitve in ukrepi za varovanje okolja ter ohranjanja narave;
9. Rešitve in ukrepi za obrambo ter varstvo pred naravnimi in drugimi nesrečami, vključno z varstvom pred požarom;
10. Vplivi in povezave s sosednjimi enotami urejanja prostora;
11. Velikost dopustna odstopanja od funkcionalnih, oblikovalskih in tehničnih rešitev;
12. Obveznosti investitorjev nepremičnine pri izgradnji komunalne opreme, pogoji in zahteve za izvajanje načrta;
13. Grafične priloge;
14. Seznam prilog;
15. Izjava odgovornega prostorskega načrtovalca.

B) GRAFIČNI DEL**:**
1. Prikaz namenske rabe iz prostorskega akta M 1:5000
2. Območje SD OPPN z obstoječim parcelnim stanjem M 1:1000
3. Geodetski načrt M 1:500
4. Ureditvena situacija M 1:500
5. Prikaz prometne, komunalne in energetske infrastrukture M 1:500
6. Načrt gradbenih parcel M 1:500
7. Prikaz ureditev, potrebnih za obrambo ter varstvo pred naravnimi in drugimi nesrečami vključno z varstvom pred požarom M 1:500
8. Geodetsko zazidalna situacija s prerezom M 1:500
9. Prereza M 1:500

3. člen

(1) Predmet SD OPPN je del enote urejanja prostora BO24, površine cca 0,59 ha.

(2) SD OPPN se nanaša na zemljišče s parc. št. 313/5, 313/4, 1015/17, 299/8, 313/3-d, 299/9-d, 300/9, 300/10-d, 313/2, 1015/18, 1015/2-d, 1015/10-d, 1016-d, 1015/16-d, (d-pomeni delno), vse k.o. Boštanj.

4. člen

V 9. členu odloka se doda novi tretji odstavek, ki se glasi:

»(3) Na območju SD OPPN so dovoljene površine za šport in rekreacijo (bazen, tenis, odbojka, košarka in podobno …) ter parkovna površina z igrali. Športna igrišča morajo biti ograjena z lovilno žično mrežo za žoge višine do 10,00 m.«.

5. člen

V 11. členu se:

– v drugem odstavku spremeni tabela pri lameli IX, tako da se glasi:

»

IX.	20,00 m		15,00 m		P+2	P+1	enostanovanjska, dvostanovanjska

«

– doda novi trinajsti odstavek, ki se glasi:

»Na območju SD OPPN so dovoljeni izzidki vendar ne smejo presegati tlorisne površine in višine osnovnega kubusa. Osnovni kubus je postavljen na gradbeno linijo.«.

6. člen

V 13. členu se doda novi šesti odstavek, ki se glasi:

»(6) Na območju SD OPPN se obdelava fasadnih površin izvede s klasičnim zaglajenim zidarskim ometom bele barve v kombinaciji s paneli in oblogami različnih materialov, ki morajo biti vertikalne. Dovoljena je kombinacija več barv, ki morajo biti medsebojno usklajene.«.

7. člen

V 14. členu se:

– v prvem odstavku ločilo ».« nadomesti z »;« in doda nova alineja, ki se glasi:

»– pri ravnih strehah je dovoljena izvedba svetlobnih kupol in varovalnih ograj.«

– v drugem odstavku spremeni tabela pri lameli IX, tako da se glasi:

»

IX.	–	+	10°	1°	–	+	enostanovanjska, dvostanovanjska.

«

8. člen

Za 14. členom se doda novi 14.a člen, ki se glasi:

»14.a člen

Na območju SD OPPN za arhitektonsko in krajinsko oblikovanje pomožnih nestanovanjskih objektov veljajo naslednja določila:

– lega objekta: znotraj gradbene parcele ob upoštevanju cone preglednosti in predpisanega odmika od sosednjih parcel in faktorja pozidanosti;

– horizontalni gabarit: tlorisna zasnova je pravokotne, kvadratne in nepravilne oblike. Tlorisna površina mora biti manjša od stanovanjske stavbe;

– vertikalni gabarit: max. dve etaži (delno ali v celoti vkopana klet in pritličje);

– konstrukcija: klasična, armiranobetonska, montažna in kombinacija klasične in montažne konstrukcije;

– streha in kritina: enako kot pri stanovanjski stavbi.«.

9. člen

V 15. členu se:

– v prvem odstavku črta besedilo »glede na zahtevnost«;

– v drugem odstavku število »40« nadomesti s številom »50« in

– v tretjem odstavku »1,0« nadomesti s številom »2,0«.

10. člen

V 20. členu se doda nov peti odstavek, ki se glasi:

»(5) Na območju SD OPPN se za dostop do načrtovanih objektov izvedeta dva nova cestna priključka z obstoječe lokalne ceste LC 372342 Boštanj–Dolenji Boštanj. Cestna priključka bosta prilagojena niveleti vozišča lokalne ceste z vzdolžnim naklonom do 4 %. Širina vozišča cestnih priključkov bo 7,0 m.«.

11. člen

V 26. členu se doda nov peti odstavek, ki se glasi:

»(5) Pred pridobitvijo gradbenega dovoljenja za predvidene objekte si mora investitor za priključitev na distribucijsko omrežje od Elektro Celje d.d. pridobiti soglasje za priključitev in dokumente za posege v prostor v skladu z veljavno zakonodajo.«.

12. člen

V 41. členu se črta tretji, četrti, peti in osmi odstavek. Šesti in sedmi odstavek se ustrezno prešteviličita.

13. člen

SD OPPN je na vpogled na Občini Sevnica in na Upravni enoti Sevnica.

14. člen

Nadzor nad izvajanjem SD OPPN izvajajo pristojne inšpekcijske službe.

15. člen

Ta odlok začne veljati petnajsti dan po objavi v Uradnem listu Republike Slovenije.

Št. 3505-0010/2022
Sevnica, dne 6. aprila 2023

Župan
Občine Sevnica
Srečko Ocvirk

1308. Odlok o spremembah in dopolnitvah Odloka o ustanovitvi javnega zavoda Vrtec Ciciban Sevnica

Na podlagi 3. člena Zakona o zavodih (Uradni list RS, št. 12/91, 8/96, 36/00 – ZPDZC in 127/06 – ZJZP), 40., 41., 42. in 140. člena Zakona o organizaciji in financiranju vzgoje in izobraževanja (Uradni list RS, št. 16/07 – UPB5, 101/07 – Odl. US, 36/08, 22/09 – Odl. US, 55/09 – Skl. US, 58/09 (64/09 – popr., 65/09 – popr.), 16/10 – Odl. US, 47/10 – Odl. US, 20/11, 34/11 – Odl. US, 40/12 – ZUJF, 57/12 – ZPCP-2D) ter 18. člena Statuta Občine Sevnica (Uradni list RS, št. 46/15 – UPB, 17/17 in 44/18) je Občinski svet Občine Sevnica na 4. redni seji dne 5. 4. 2023 sprejel

O D L O K
o spremembah in dopolnitvah Odloka o ustanovitvi javnega zavoda Vrtec Ciciban Sevnica

1. člen

V četrtem odstavku 2. člena Odloka o ustanovitvi javnega zavoda Vrtec Ciciban Sevnica (Uradni list RS, št. 57/13 – UPB), se doda nova, sedma alinea, ki se glasi:

»v okviru enote Centralni vrtec deluje razvojni oddelek.«

2. člen

Ta odlok začne veljati naslednji dan po objavi v Uradnem listu Republike Slovenije.

Št. 602-0008/2023
Sevnica, dne 6. aprila 2023

Župan
Občine Sevnica
Srečko Ocvirk

1309. Odlok o spremembi Odloka o varstvenih pasovih vodnih virov na območju Občine Sevnica

Na podlagi drugega odstavka 60. člena Zakona o vodah (Uradni list SRS št. 38/81, 29/86 in 42/89 ter Uradni list RS, št. 15/91-I, 32/93 – ZGJS, 29/95 – ZPDF, 52/00 in 67/02 – ZV-1), 216. člena Zakona o vodah (Uradni list RS, št. 67/02,

2/04 – ZZdrl-A, 41/04 – ZVO-1, 57/08, 57/12, 100/13, 40/14, 56/15 in 65/20), Zakona o lokalni samoupravi (Uradni list RS, št. 94/07 – UPB, 76/08, 79/09, 51/10, 40/12 – ZUJF, 14/15 – ZUUJFO, 11/18 – ZSPDSLS-1, 30/18, 61/20 – ZIUZEOP-A in 80/20 – ZIUOOPE) in 18. člena Statuta Občine Sevnica (Uradni list RS, št. 46/15 – UPB, 17/17 in 44/18) je Občinski svet Občine Sevnica na 4. redni seji dne 5. 4. 2023 sprejel

O D L O K
o spremembi Odloka o varstvenih pasovih vodnih virov na območju Občine Sevnica

1. člen

V drugi alineji 5. člena Odloka o varstvenih pasovih vodnih virov na območju Občine Sevnica (Uradni list SRS, št. 43/87 in Uradni list RS, št. 16/91) se preneha uporabljati 3. točka, ki se glasi:

»3. vodni vir vodovoda Kompolje-Šmarčna

a) vodnjak Kompolje«.

2. člen

Ta odlok začne veljati naslednji dan po objavi v Uradnem listu Republike Slovenije.

Št. 330-0006/2021
Sevnica, dne 6. aprila 2023

Župan
Občine Sevnica
Srečko Ocvirk

1310. Sklep o potrditvi elaboratov in cen oskrbe s pitno vodo, odvajanja komunalne in padavinske odpadne vode, čiščenja komunalne odpadne vode ter ravnanja z odpadki v Občini Sevnica

Na podlagi 18. člena Statuta Občine Sevnica (Uradni list RS, št. 46/15 – UPB, 17/17 in 44/18) in 5. člena Uredbe o metodologiji za oblikovanje cen storitev obveznih občinskih gospodarskih javnih služb varstva okolja (Uradni list RS, št. 87/12, 109/12, 76/17, 78/19 in 44/22 – ZVO-2) ter občinskih odlokov o izvajanju gospodarskih javnih služb varstva okolja v Občini Sevnica je Občinski svet Občine Sevnica na 4. redni seji dne 5. 4. 2023 sprejel

S K L E P
o potrditvi elaboratov in cen oskrbe s pitno vodo, odvajanja komunalne in padavinske odpadne vode, čiščenja komunalne odpadne vode ter ravnanja z odpadki v Občini Sevnica

I.

Občinski svet Občine Sevnica je kot pristojni organ potrdil elaborate o oblikovanju cene izvajanja obvezne občinske gospodarske javne službe oskrbe s pitno vodo, odvajanja komunalne in padavinske odpadne vode, čiščenja komunalne odpadne vode ter ravnanja z odpadki v Občini Sevnica.

II.

Občinski svet Občine Sevnica je pristojni organ, ki potrdi cene izvajanja občinske gospodarske javne službe oskrbe s pitno vodo, odvajanja komunalne in padavinske odpadne vode, čiščenja komunalne odpadne vode ter ravnanja z odpadki v Občini Sevnica.

III.

Potrjena cena oskrbe s pitno vodo za vse uporabnike:

Omrežnina na mesec	Faktor omrežnine	Potrjena cena v EUR	Potrjena cena v EUR z 9,5 % DDV
DN ≤ 20	1	8,4140	9,2133
20 < DN < 40	3	25,2420	27,6400
40 ≤ DN < 50	10	84,1400	92,1333
50 ≤ DN < 65	15	126,2100	138,2000
65 ≤ DN < 80	30	252,4200	276,3999
80 ≤ DN < 100	50	420,7000	460,6665
100 ≤ DN < 150	100	841,4000	921,3330
Cena izvajanja storitve (m^3)		0,8133	0,8906

IV.

Potrjena cena odvajanja komunalne in padavinske odpadne vode za vse uporabnike:

Omrežnina na mesec	Faktor omrežnine	Potrjena cena v EUR	Potrjena cena v EUR z 9,5 % DDV
DN ≤ 20	1	9,1001	9,9646
20 < DN < 40	3	27,3003	29,8938
40 ≤ DN < 50	10	91,0010	99,6461
50 ≤ DN < 65	15	136,5015	149,4691
65 ≤ DN < 80	30	273,0030	298,9383
80 ≤ DN < 100	50	455,0050	498,2305
100 ≤ DN < 150	100	910,0100	996,4610
Cena izvajanja storitve (m^3)		0,4616	0,5055

V.

Potrjena cena čiščenja komunalne odpadne vode za vse uporabnike:

Omrežnina na mesec	Faktor omrežnine	Potrjena cena v EUR	Potrjena cena v EUR z 9,5 % DDV
DN ≤ 20	1	1,9903	2,1794
20 < DN < 40	3	5,9709	6,5381
40 ≤ DN < 50	10	19,9030	21,7938
50 ≤ DN < 65	15	29,8545	32,6907
65 ≤ DN < 80	30	59,7090	65,3814
80 ≤ DN < 100	50	99,5150	108,9689
100 ≤ DN < 150	100	199,0300	217,9379
Cena izvajanja storitve (m^3)		0,8605	0,9422

VI.

Potrjena cena ravnanja z odpadki:

Ravnanje z odpadki	Cena v EUR na kg	Cena v EUR na kg z 9,5 % DDV
zbiranje komunalnih odpadkov – storitev	0,1903	0,2084
zbiranje komunalnih odpadkov – javna infrastruktura	0,0062	0,0068
zbiranje bioloških odpadkov – storitev	0,0527	0,0577
obdelava komunalnih odpadkov – storitev	0,1505	0,1648

VII.

Ta sklep začne veljati naslednji dan po objavi v Uradnem listu Republike Slovenije, cene storitev po tem sklepu pa se uporabljajo s 1. majem 2023.

Št. 3541-0007/2023
Sevnica, dne 6. aprila 2023

Župan
Občine Sevnica
Srečko Ocvirk

1311. Sklep o zaračunanih cenah oskrbe s pitno vodo, odvajanja komunalne in padavinske odpadne vode, čiščenja komunalne odpadne vode ter ravnanja z odpadki v Občini Sevnica

Na podlagi 18. člena Statuta Občine Sevnica (Uradni list RS, št. 46/15 – UPB, 17/17 in 44/18) in 5. člena Uredbe o metodologiji za oblikovanje cen storitev obveznih občinskih gospodarskih javnih služb varstva okolja (Uradni list RS, št. 87/12, 109/12, 76/17, 78/19 in 44/22 – ZVO-2) ter občinskih odlokov o izvajanju gospodarskih javnih služb varstva okolja v Občini Sevnica je Občinski svet Občine Sevnica na 4. redni seji dne 5. 4. 2023 sprejel

S K L E P
o zaračunanih cenah oskrbe s pitno vodo, odvajanja komunalne in padavinske odpadne vode, čiščenja komunalne odpadne vode ter ravnanja z odpadki v Občini Sevnica

I.

Občinski svet Občine Sevnica je pristojni organ, ki potrdi cene izvajanja občinske gospodarske javne službe oskrbe s pitno vodo, odvajanja komunalne in padavinske odpadne vode, čiščenja komunalne odpadne vode ter ravnanja z odpadki v Občini Sevnica.

II.

Prodajna zaračunana cena izvajanja občinske gospodarske javne službe oskrbe s pitno vodo je enaka potrjeni ceni, ker subvencije najemnine za uporabo javne infrastrukture ni:

Omrežnina na mesec	Faktor omrežnine	Zaračunana cena v EUR	Zaračunana cena v EUR z 9,5 % DDV
DN ≤ 20	1	8,4140	9,1289
20 < DN < 40	3	25,2420	27,3867
40 ≤ DN < 50	10	84,1400	91,2891
50 ≤ DN < 65	15	126,2100	136,9336
65 ≤ DN < 80	30	252,4200	273,8672
80 ≤ DN < 100	50	420,7000	456,4453
100 ≤ DN < 150	100	841,4000	912,8906
Cena izvajanja storitve (m^3)		0,8133	0,8906

III.

Prodajna zaračunana cena izvajanja obvezne občinske gospodarske javne službe odvajanja komunalne in padavinske odpadne vode, ki je od potrjene cene zmanjšana za subvencijo Občine Sevnica v višini 64,0 % najemnine za uporabo javne infrastrukture za uporabnike gospodinjstev in izvajalce nepridobitnih dejavnosti, znaša:

Omrežnina na mesec	Faktor omrežnine	Zaračunana cena v EUR	Zaračunana cena v EUR z 9,5 % DDV
DN ≤ 20	1	3,3520	3,6704
20 < DN < 40	3	10,0560	11,0113
40 ≤ DN < 50	10	33,5200	36,7044
50 ≤ DN < 65	15	50,2800	55,0566
65 ≤ DN < 80	30	100,5600	110,1132
80 ≤ DN < 100	50	167,6000	183,5220
100 ≤ DN < 150	100	335,2000	367,0440
Cena izvajanja storitve (m^3)		0,4616	0,5055

IV.

Prodajna zaračunana cena izvajanja obvezne občinske gospodarske javne službe čiščenja komunalne odpadne vode, ki je od potrjene cene zmanjšana za subvencijo Občine Sevnica v višini 70,1 % najemnine za uporabo javne infrastrukture za uporabnike gospodinjstev in izvajalce nepridobitnih dejavnosti, znaša:

Omrežnina na mesec	Faktor omrežnine	Zaračunana cena v EUR	Zaračunana cena v EUR z 9,5 % DDV
DN ≤ 20	1	0,7168	0,7849
20 < DN < 40	3	2,1504	2,3547
40 ≤ DN < 50	10	7,1680	7,8490
50 ≤ DN < 65	15	10,7520	11,7734
65 ≤ DN < 80	30	21,5040	23,5469
80 ≤ DN < 100	50	35,8400	39,2448
100 ≤ DN < 150	100	71,6800	78,4896
Cena izvajanja storitve (m^3)		0,8605	0,9422

V.

Prodajna zaračunana cena izvajanja obvezne občinske javne službe ravnanja z odpadki:

Ravnanje z odpadki	Cena v EUR na kg	Cena v EUR na kg z 9,5 % DDV
zbiranje komunalnih odpadkov – storitev	0,1903	0,2084
zbiranje komunalnih odpadkov – javna infrastruktura	0,0062	0,0068
zbiranje bioloških odpadkov – storitev	0,0527	0,0577
obdelava komunalnih odpadkov – storitev	0,1505	0,1684

VI.

Ta sklep začne veljati naslednji dan po objavi v Uradnem listu Republike Slovenija, cene storitev po tem sklepu pa se uporabljajo s 1. majem 2023.

Št. 3541-0007/2023
Sevnica, dne 6. aprila 2023

Župan
Občine Sevnica
Srečko Ocvirk

SLOVENJ GRADEC

1312. Pravilnik o spremembah in dopolnitvah Pravilnika o sofinanciranju aktivnosti za oživitev mestnega jedra Slovenj Gradec

Na podlagi 21. člena Zakona o lokalni samoupravi (Uradni list RS, št. 72/93, 6/94 – odl. US, 45/94 – odl. US, 57/94, 14/95, 20/95 – odl. US, 63/95 – ORZLS19, 73/95 – odl. US, 9/96 – odl. US, 39/96 – odl. US, 44/96 – odl. US, 26/97, 70/97, 78/97 – ZIPRS-A, 10/98, 34/98 – ZIPRS-B, 68/98 – odl. US, 74/98, 59/99 – odl. US, 70/00, 28/01 – odl. US, 87/01 – ZSam-1, 51/02, 108/03 – odl. US, 72/05, 21/06 – odl. US, 14/07 – ZSPDPO, 60/07, 27/08 – odl. US, 76/08, 79/09, 51/10, 40/12 – ZUJF, 14/15 – ZUUJFO, 76/16 – odl. US, 11/18 – ZSPDSLS-1, 30/18, 61/20 – ZIUZEOP-A, 80/20 – ZIUOOPE) in 16. člena Statuta Mestne občine Slovenj Gradec (Uradni list RS, št. 91/20 – UPB-3) je Mestni svet Mestne občine Slovenj Gradec na 6. redni seji dne 12. 4. 2023 sprejel

P R A V I L N I K
o spremembah in dopolnitvah Pravilnika o sofinanciranju aktivnosti za oživitev mestnega jedra Slovenj Gradec

1. člen

S tem pravilnikom se spreminja in dopolnjuje Pravilnik o sofinanciranju aktivnosti za oživitev mestnega jedra Slovenj Gradec (Uradni list RS, št. 50/17), v nadaljevanju: pravilnik.

2. člen

Besedilo 6. člena pravilnika se spremeni tako, da se za drugim odstavkom doda nov odstavek:

»Celoten postopek javnega razpisa izvede Javni zavod za turizem, šport, mladinske in socialne programe Spotur (v nadaljevanju JZ Spotur), ki ga za izvedbo razpisa pooblasti župan s sklepom.«

3. člen

Besedilo 7. člena pravilnika se spremeni tako, da se za besedo »komisija« doda »(2 člana iz JZ Spotur in 1 član strokovne službe MOSG)«, beseda »župan« pa se nadomesti z »direktor JZ Spotur«.

4. člen

Besedilo 8. člena pravilnika se spremeni tako, da se v prvem odstavku za besedno zvezo Mestne občine Slovenj Gradec doda »in JZ Spotur.«

5. člen

Besedilo tretjega odstavka 10. člena se spremeni tako, da se besedna zveza »direktor/ica občinske uprave« nadomesti z »direktor JZ Spotur«.

Besedilo četrtega odstavka 10. člena se spremeni tako, da se besedna zveza »Mestno občino Slovenj Gradec« nadomesti z »JZ Spotur«.

Besedilo tretjega stavka v petem odstavku 10. člena se spremeni tako, da se glasi: »O pritožbi, v roku 30 dni, s sklepom odloči posebna pritožbena komisija, ki jo imenuje direktor JZ Spotur.«

6. člen

Besedilo 11. člena pravilnika se spremeni tako, da se v drugem stavku prvega odstavka besedna zveza »Mestna občina Slovenj Gradec« nadomesti z »JZ Spotur«.

7. člen

Besedilo 12. člena pravilnika se spremeni tako, da se v deveti alineji drugega odstavka besedna zveza »Mestne občine Slovenj Gradec« nadomesti z »JZ Spotur«.

8. člen

Besedilo prvega odstavka 14. člena pravilnika se spremeni tako, da se glasi:

»Komisija pri odločanju o oblikovanju predloga za sofinanciranje upošteva ter točkuje naslednja merila:

	Prednostni kriteriji	Število točk
1.	Inovativnost, ustvarjalnost in kakovost predloženega programa/projekta	40 točk
2.	Oživljanje javnih površin/vzpostavljanje novih prizorišč	10 točk
3.	Odmevnost in reference	10 točk
4.	Obiskanost prireditev	5 točk
5.	Kontinuiteta in večletna tradicija programa/projekta	5 točk
6.	Projektno partnerstvo in povezovanje	10 točk
7.	Finančna konstrukcija in vrednost programa/projekta	20 točk
	SKUPAJ:	100 točk

«

9. člen

Besedilo tretjega odstavka 14. člena pravilnika se spremeni tako, da se glasi:

»Višina sredstev, ki jih bo prejel posamezen predlog, bo izračunana na podlagi točk, ki jih bo v postopku ocenjevanja in na podlagi zgoraj navedenih meril dobil posamezen predlog. Maksimalna vrednost sofinanciranja ob prejemu vseh 100 točk je 50 % vrednosti programa/projekta, vendar pogojena z višino razpoložljivih sredstev. Po izračunu potencialnih vrednosti sofinanciranja brez omejenih sredstev (število prejetih točk predstavlja procent sofinanciranja polovice vrednosti projekta), se njihov seštevek procentualno prilagodi razpoložljivim sredstvom.«

V četrtem odstavku 14. člena se besedna zveza »Mestna občina Slovenj Gradec« nadomesti z »JZ Spotur«.

10. člen

Besedilo prvega in drugega odstavka 15. člena pravilnika se spremeni tako, da se glasi:

»O izvedbi sofinanciranih aktivnosti morajo prijavitelji v skladu s pogodbo razpisni komisiji pri JZ Spotur predložiti poročilo o izvedbi na obrazcu, ki je sestavni del razpisne dokumentacije.

Strokovna služba MOSG, JZ Spotur ali s strani župana MOSG pooblaščeni organ lahko kadarkoli v roku 3 let po izvedbi aktivnosti preveri namensko porabo dodeljenih proračunskih sredstev.«

11. člen

Besedilo tretjega odstavka 16. člena pravilnika se spremeni tako, da se glasi:

»V kolikor je bila na podlagi nadzora ugotovljena nenamenska poraba sredstev, prijavitelj ne more pridobiti sredstev na podlagi tega pravilnika v tekočem in v naslednjem letu.«

12. člen

V celoti se črta 17. člen pravilnika.

KONČNA DOLOČBA

13. člen

Ta pravilnik začne veljati naslednji dan po objavi v Uradnem listu Republike Slovenije.

Št. 007-0010/2017
Slovenj Gradec, dne 13. aprila 2023

Župan
Mestne občine Slovenj Gradec
Tilen Klugler

SLOVENSKE KONJICE

1313. Zaključni račun proračuna Občine Slovenske Konjice za leto 2022

Na podlagi 98. člena Zakona o javnih financah (Uradni list RS, št. 11/11 – uradno prečiščeno besedilo, 14/13 – popr., 101/13, 55/15 – ZFisP, 96/15 – ZIPRS1617, 13/18, 195/20 – odl. US in 18/23 – ZDU-1O) in 81. člena Statuta Občine Slovenske Konjice (Uradni list RS, št. 87/15 in 12/16 – popr. in 69/17) je Občinski svet Občine Slovenske Konjice na 4. redni seji dne 28. 3. 2023 sprejel

Z A K L J U Č N I R A Č U N
proračuna Občine Slovenske Konjice za leto 2022

1. člen

Sprejme se Zaključni račun proračuna Občine Slovenske Konjice za leto 2022.

2. člen

Zaključni račun izkazuje:

A.	BILANCA PRIHODKOV IN ODHODKOV	v EUR
I.	SKUPAJ PRIHODKI (70+71+72+73+74+78)	15.185.100,92
	TEKOČI PRIHODKI (70+71)	12.958.327,80
70	DAVČNI PRIHODKI	11.394.172,62
700	Davki na dohodek in dobiček	9.776.205,00
703	Davki na premoženje	1.314.866,42
704	Domači davki na blago in storitve	292.851,41
706	Drugi davki in prispevki	10.249,79
71	NEDAVČNI PRIHODKI	1.564.155,18
710	Udeležba na dobičku in dohodki od premoženja	1.224.106,16
711	Takse in pristojbine	17.712,46
712	Globe in druge denarne kazni	26.796,22
713	Prihodki od prodaje blaga in storitev	40.360,42
714	Drugi nedavčni prihodki	255.179,92
72	KAPITALSKI PRIHODKI	59.938,13
720	Prihodki od prodaje osnovnih sredstev	22.860,00
722	Prihodki od prodaje zemljišč in nematerialnega premoženja	37.078,13
73	PREJETE DONACIJE	3.345,52
730	Prejete donacije iz domačih virov	3.345,52
731	Prejete donacije iz tujine	0,00
74	TRANSFERNI PRIHODKI	2.084.103,38
740	Transferni prihodki iz drugih javnofinančnih institucij	1.512.106,96
741	Prejeta sredstva iz državnega proračuna iz sredstev proračuna Evropske unije	571.996,42
78	78 PREJETA SREDSTVA IZ EVROPSKE UNIJE	79.386,09
787	Prejeta sredstva od drugih evropskih institucij in iz drugih držav	79.386,09
II.	SKUPAJ ODHODKI (40+41+42+43)	15.585.582,59
40	TEKOČI ODHODKI	3.035.184,14
400	Plače in drugi izdatki zaposlenim	663.507,70
401	Prispevki delodajalcev za socialno varnost	103.095,39
402	Izdatki za blago in storitve	2.090.897,40
403	Plačila domačih obresti	20.893,65
409	Rezerve	156.790,00
41	TEKOČI TRANSFERI	5.939.293,80
410	Subvencije	62.539,19
411	Transferi posameznikom in gospodinjstvom	3.866.992,68
412	Transferi neprofitnim organizacijam in ustanovam	372.387,73
413	Drugi tekoči domači transferi	1.637.374,20
42	INVESTICIJSKI ODHODKI	6.341.018,53
420	Nakup in gradnja osnovnih sredstev	6.341.018,53
43	INVESTICIJSKI TRANSFERI	270.086,12
431	Investicijski transferi pravnim in fizičnim osebam, ki niso proračunski uporabniki	44.776,33
432	Investicijski transferi proračunskim uporabnikom	225.309,79
	PRORAČUNSKI PRIMANJKLJAJ (I.-II.)	–400.481,67
B.	RAČUN FINANČNIH TERJATEV IN NALOŽB	
IV.	PREJETA VRAČILA DANIH POSOJIL IN PRODAJA KAPITALSKIH DELEŽEV (75)	0,00
75	PREJETA VRAČILA DANIH POSOJIL IN PRODAJA KAPITALSKIH DELEŽEV	0,00
750	Prejeta vračila danih posojil	0,00
751	Prodaja kapitalskih deležev	0,00
752	Kupnine iz naslova privatizacije	0,00
V.	DANA POSOJILA IN POVEČANJE KAPITALSKIH DELEŽEV (44)	0,00
44	DANA POSOJILA IN POVEČANJE KAPITALSKIH DELEŽEV	0,00
440	Dana posojila	0,00
441	Povečanje kapitalskih deležev in naložb	0,00
442	Poraba sredstev kupnin iz naslova privatizacije	0,00
VI.	PREJETA MINUS DANA POSOJILA IN SPREMEMBE KAPITALSKIH DELEŽEV (IV.-V.)	0,00
C.	RAČUN FINANCIRANJA	
VII.	ZADOLŽEVANJE (50)	350.000,00
50	ZADOLŽEVANJE	350.000,00
500	Domače zadolževanje	350.000,00
VIII.	ODPLAČILA DOLGA (55)	623.048,12
55	ODPLAČILA DOLGA	623.048,12
550	Odplačila domačega dolga	623.048,12
IX.	POVEČANJE (ZMANJŠANJE) SREDSTEV NA RAČUNIH (I.+IV.+VII.-II.-V.-VIII.)	–673.529,79
X.	NETO ZADOLŽEVANJE (VII.-VIII.)	–273.048,12
XI.	NETO FINANCIRANJE (VI.+VII.-VIII.-IX.=-III.)	400.481,67
XII.	STANJE SREDSTEV NA RAČUNIH 31. 12. PRETEKLEGA LETA	3.418.330,33
9009	Splošni sklad za drugo	3.418.330,33

3. člen

Zaključni račun proračuna Občine Slovenske Konjice za leto 2022 sestavljajo splošni in posebni del ter načrt razvojnih programov. Splošni del na nivoju trimestnih kontov se objavi v Uradnem listu Republike Slovenije, ostali deli pa na spletni strani občine.

4. člen

Zaključni račun začne veljati naslednji dan po objavi v Uradnem listu Republike Slovenije.

Št. 4500-0001/2023(110)
Slovenske Konjice, dne 28. marca 2023

Župan
Občine Slovenske Konjice
Darko Ratajc

1314. Odlok o uporabi sredstev rezervnega sklada Občine Slovenske Konjice iz preteklih let

Na podlagi 49. člena Zakona o javnih financah (Uradni list RS, št. 11/11 – uradno prečiščeno besedilo, 14/13 – popr., 101/13, 55/15 – ZFisP, 96/15 – ZIPRS1617, 13/18, 195/20 – odl. US in 18/23 – ZDU-1O), 16. in 89. člena Statuta Občine Slovenske Konjice (Uradni list RS, št. 87/15, 12/16 – popravek in 69/17) in 5. člena Odloka o proračunu Občine Slovenske Konjice za leto 2023 (Uradni list RS, št. 39/23) je Občinski svet Občine Slovenske Konjice na 4. seji dne 28. 3. 2023 sprejel

O D L O K
o uporabi sredstev rezervnega sklada Občine Slovenske Konjice iz preteklih let

1. člen

Za sanacijo plazov se iz rezervnega sklada Občine Slovenske konjice za leto 2023 zagotovijo sredstva v višini 200.000 EUR.

2. člen

Ta odlok začne veljati naslednji dan po objavi v Uradnem listu Republike Slovenije.

Št. 007-0004/2023-1(134)
Slovenske Konjice, dne 28. marca 2023

Župan
Občine Slovenske Konjice
Darko Ratajc

1315. Odlok o spremembah in dopolnitvah Odloka o zazidalnem načrtu industrijska cona Slovenske Konjice Baumuller, Banex

Na podlagi 128. in 129. člena Zakona o urejanju prostora ZUreP-3 (Uradni list RS, št. 199/21 in 18/23 – ZDU-1O) in 16. člena Statuta Občine Slovenske Konjice (Uradni list RS, št. 87/15, 12/16 – popravek in 69/17) je Občinski svet Občine Slovenske Konjice na 4. redni seji dne 28. 3. 2023 sprejel

O D L O K
o spremembah in dopolnitvah Odloka o zazidalnem načrtu industrijska cona Slovenske Konjice Baumuller, Banex

I. SPLOŠNE DOLOČBE

1. člen

(podlaga SD ZN)

(1) S tem odlokom se skladno z Občinskim prostorskim načrtom Občine Slovenske Konjice (Uradni list RS, št. 70/16, 137/22) sprejme Spremembe in dopolnitve Odloka o zazidalnem načrtu industrijska cona Slovenske Konjice Baumuller, Banex (v nadaljevanju: SD ZN).

(2) Spremeni in dopolni se Odlok o spremembah in dopolnitvah zazidalnega načrta industrijska cona Slovenske Konjice Baumuller, Banex (Uradni list RS, št. 61/02, 120/05 in 9/17).

(3) Na podlagi mnenja Zavoda RS za varstvo narave, OE Celje (št. 3563-0093/2022-3, z dne 19. 8. 2022) v postopku priprave in sprejemanja tega prostorskega akta ni treba izvesti presoje sprejemljivosti izvedbe plana v naravo in varovana območja.

(4) SD ZN je v prostorskem informacijskem sistemu objavljen pod identifikacijsko številko 3192.

(5) SD ZN je izdelal IUP d.o.o. Inštitut za urejanje prostora iz Celja pod št. projekta 8/22.

2. člen

Za 1. členom se dodajo novi 1.a do 1.m členi, z dodanimi novimi naslovi poglavij, ostala poglavja se ustrezno preštevilčijo in se glasijo:

»1.a člen

(vsebina in oblika SD ZN)

(1) Ta odlok določa območje SD ZN, načrtovane prostorske ureditve, umestitev načrtovane ureditve v prostor, rešitve in ukrepe za celostno ohranjanje kulturne dediščine, varovanje okolja in naravnih virov ter za varstvo pred naravnimi in drugimi nesrečami, zasnovo projektnih rešitev in pogojev priključevanja objektov na gospodarsko javno infrastrukturo in grajeno javno dobro, etapnost izvedbe prostorskih ureditev in dopustna odstopanja.

(2) SD ZN vsebuje tekstualni del (odlok) in grafični del.

(3) Grafični del SD ZN vsebuje grafične prikaze:

1.0	Izsek iz grafičnega dela OPN Občine Slovenske Konjice	M 1:5000
2.0	Izsek iz ZN	M 1:1000
3.0	Območje SD ZN z obstoječim parcelnim stanjem	M 1:1000
4.0	Prikaz vplivov in povezav s sosednjimi območji	M 1:5000
5.0	Ureditvena situacija	M 1:1000
6.0	Situacija poteka omrežij in priključevanja objektov na komunalno, energetsko in komunikacijsko infrastrukturo	M 1:1000
7.0	Geodetska kotirana situacija z načrtom parcelacije	M 1:1000
8.0	Ureditve za varovanje okolja, naravnih virov in ohranjanja narave, ureditve za obrambo, varstvo pred naravnimi in drugimi nesrečami ter varstvo pred požarom	

(4) Spremljajoče gradivo SD ZN obsega:

1 Poročilo o sodelovanju z javnostjo
2 Prikaz stanja prostora
3 Strokovne podlage
4 Usmeritve nosilcev urejanja prostora
5 Mnenja nosilcev urejanja prostora
6 Elaborat ekonomike
7 Okoljsko poročilo (izdelava ni potrebna)
8 Obrazložitev in utemeljitev
9 Povzetek za javnost

(5) Predmet SD ZN so ureditve, ki bodo omogočale posege v prostor in gradnjo objektov za potrebe poslovne cone.

1.b člen

(območje SD ZN)

(1) Območje SD ZN obsega vzhodni del obstoječe gospodarske cone.

(2) Območje SD ZN obsega parcelne št: 1467/2, 1466/2, 1466/7-del, 1522, 1521-del, 1458/1, vse parcele k.o. 1115 Slovenske Konjice.

(3) Površina območja SD ZN obsega ca. 7115,79 m^2.

(4) V primeru odstopanja navedenih parcel in stanja glede na grafični prikaz velja grafični prikaz.

1.c člen

(posegi zunaj območja SD ZN)

Za izvedbo navezav na obstoječo in predvideno gospodarsko javno infrastrukturo so dopustni tudi posegi na zemljišča izven SD ZN, predvideni so:

– vodovod, fekalna kanalizacija, meteorna kanalizacija, elektrika se izvede na parceli št. 1458/1, k.o. 1115 Slovenske Konjice.

II. UMESTITEV NAČRTOVANE UREDITVE V PROSTOR

1.č člen

(vplivi in povezave prostorske ureditve s sosednjimi območji)

(1) Območje SD ZN se nahaja jugovzhodno od naselja Slovenske Konjice, na območju obstoječe gospodarske cone.

(2) Dovoz in dostop na območje je preko dveh obstoječih cestnih priključkov iz lokalne ceste – LC 383082.

1.d člen

(vrste dopustnih dejavnosti in vrste objektov)

(1) Območje je po namenski rabi prostora opredeljeno za poslovne dejavnosti (IG) – gospodarska cona. Posamezne vrste gospodarskih dejavnosti niso predpisane, vendar so mogoče le tiste dejavnosti, ki so okoljsko sprejemljive.

(2) Znotraj območja so dopustne različne gospodarske dejavnosti, ki so namenjene obrtnim, skladiščnim, prometnim, trgovskim, poslovnim in proizvodnim dejavnostim. Vrste dopustnih zahtevnih, manj zahtevnih objektov in nezahtevnih objektov so opredeljene v skladu s predpisi o razvrščanju objektov (CC-SI):

a) Nestanovanjske stavbe:

– 12112 Gostilne, restavracije in točilnice (za lastne potrebe),

– 12203 Druge poslovne stavbe,

– 12304 Stavbe za storitvene dejavnosti,

– 12420 Garažne stavbe,

– 125 Industrijske stavbe in skladišča,

– 12745 Stavbe za funkcionalno dopolnitev.

b) Gradbeno inženirski objekti:

– 2112 Lokalne ceste in javne poti, nekategorizirane ceste in gozdne ceste,

– 22 Cevovodi, komunikacijska omrežja in elektroenergetski vodi.

(3) Na območju SD ZN je dovoljena gradnja zahtevnih, manj zahtevnih, enostavnih in nezahtevnih nestanovanjskih stavb in gradbeno inženirskih objektov navedenih v nadaljevanju. Objekti so lahko večnamenski. Gradnja objektov z možnostjo bivanja (stalnega ali začasnega) ni dopustna. Dopusti se gradnja naprav in opreme za obnovljive vire energije (sončne elektrarne) na strehah objektov ali kot samostojni energetski objekt CC-SI 23020 – Elektrarne in drugi energetski objekti.

1.e člen

(dovoljeni posegi)

Na območju so dovoljeni naslednji posegi:

– gradnja novega objekta;

– legalizacija objekta;

– rekonstrukcija in vzdrževanje objekta;

– vzdrževalna dela v javno korist;

– odstranitev objekta;

– prizidava (dozidave in nadzidave) obstoječih in novih stavb;

– spremembe namembnosti objektov v okviru dopustnih dejavnosti;

– izgradnja gospodarske javne infrastrukture (GJI) ter ureditev pripadajočih priključkov nanjo;

– zunanje ureditve.

1.f člen

(pogoji in usmeritve za projektiranje in gradnjo)

(1) Z urbanistično arhitekturno zasnovo območja je določena razporeditev objektov, prometnih in manipulativnih površin. Kot izhodišče se upošteva stanje v prostoru, izgrajenost s sosednjimi objekti in zasnovo prometnega omrežja. Predmet SD ZN je umestitev objektov (oznaka v grafiki A1 in A2) z manipulativnimi površinami. Obstoječi objekti znotraj območja SD ZN se ohranijo.

(2) Umestitev in tlorisni gabariti novih stavb so prikazani v grafični prilogi. Na celotni gradbeni parceli se dopusti gradnja dostopa, parkirišča, manipulativnih površin, objektov GJI s priključki, zelenih površin ipd. Za obstoječe objekte veljajo enaki pogoji kot za načrtovane objekte.

(3) Stavbe naj bodo enostavni pravokotni volumni. Stavbni volumen ne sme presegati dane maksimalne višine in zahtevanih odmikov. Material in konstrukcije stavb niso predpisane.

(4) Tlorisni gabariti:

– stavba A1: tlorisne dimenzije 29,00 m x 26,00 m,

– stavba A2: tlorisne dimenzije 33,00 m x 43,00 m,

– oblika pravokotna, prevladujejo naj enostavni pravokotni volumni,

– ob stavbi se dopuščajo izven opredeljenih tlorisnih gabaritov, tudi nadstreški, lope, skladišča, zunanje stopnice ipd. oziroma manjši volumni.

(5) Etažnost:

– etažnost stavb je poljubna znotraj maksimalnega višinskega gabarita. Maksimalna višina stavbe nad terenom je 15,00 m merjeno od relativne kote terena +/- 0,00 do najvišje točke stavbe;

– dovoljene so vse vrste konstrukcij.

(6) Streha:

– ravna streha z notranjim naklonom in notranjimi odtoki; mogoča je izvedba v naklonu enokapna, dvokapna z ustrezno izvedbo maske venca, da daje vtis ravne strehe, dopusti se tudi dvokapna streha ali enokapna streha nižjega naklona,

– streha skrita za fasadnim vencem. Na strehah je dovoljeno postavljati sončne zbiralnike, oddajnike, antene, strelovode, strojnice, dvigala, ob upoštevanju vpliva na podobo območja in širše okolice,

– kritina je pogojena s tehnološko rešitvijo strehe. Dovoljeni so temnejši toni, zaželeni v sivi barvi. Prepovedana je uporaba svetlečih in bleščečih materialov.

(7) Materiali in barve:

– fasade stavb morajo biti zasnovane s trajnimi in sodobnimi materiali, po načelih varčne energetske gradnje, fasade so nesvetleče, od sivih, peščenih in umazano belih barvnih tonov,

– materiali; sodobni obložni materiali, poenotena uporaba materialov.

(8) Pozidanost gradbene parcele:

– FZ je razmerje med zazidano površino in celotno površino parcele, namenjene gradnji. V tlorisno površino stavb se štejejo tudi nezahtevni in enostavni objekti.

– FZ je določen ob upoštevanju vseh ostalih omejitev znotraj posamezne gradbene parcele.

– FZ je 0.8.

(9) Kota tal pritličja stavb se določi na podlagi projektov dovoznih cest in je praviloma 20 cm nad koto tal dovozne ceste; podrobneje se opredeli v DGD projektu zunanje ureditve.

(10) Odmiki:

– Nove stavbe so odmaknjene od parcelnih mej najmanj 4.00 m (razen, če je v grafičnem delu SD ZN določeno drugače) tako, da ni motena sosednja posest in, da je možno vzdrževanje in raba objektov v okviru gradbene parcele.

– Odmiki od gospodarske javne infrastrukture so določeni s predpisi, ki urejajo posamezne vrste gospodarske javne infrastrukture.

(11) Pogoji za postavitev nezahtevnih in enostavnih objektov:

– Največji dovoljeni tlorisni in višinski gabariti dopustnih enostavnih in nezahtevnih objektov so določeni skladno s predpisi o razvrščanju objektov. Nezahtevni in enostavni objekti morajo biti postavljeni v podrejenem položaju glede na glavno stavbo na gradbeni parceli in oblikovani skladno z glavno stavbo ter ne smejo imeti samostojnih komunalnih priključkov.

– Ograjo do višine 2,20 m je dopustno postaviti do meje parcele, na kateri se gradi; če se gradi na meji, se morajo lastniki zemljišč, na katere gradnja meji, o tem pisno sporazumeti.

(12) Zunanja ureditev:

– Dovozi k stavbam oziroma na gradbeno parcelo so obstoječi.

– Dopustna je postavitev ograj. Ograje so lahko višine do 2,20 m (enotne, tipske, žične, sive barve) in postavljene do meje parcele, na kateri se gradi. Za postavitev ograje na mejo se morajo lastniki zemljišč, na katere gradnja meji, o tem pisno sporazumeti in upoštevati še pogoj, da se s tem ne omejuje prometne preglednosti.

III. ZASNOVA PROJEKTNIH REŠUTEV IN POGOJEV GLEDE PRIKLJUČEVANJA OBJEKTOV NA GOSPODARSKO JAVNO INFRASTRUKTURO IN GRAJENO JAVNO DOBRO

1.g člen

(1) Promet:

– Dovoz in dostop na območje je preko dveh obstoječih cestnih priključkov iz lokalne ceste – LC 383082. Predvidi se interna cestna povezava znotraj območja gradbene parcele.

– Zunanje parkirne in manipulativne površine so obstoječe. Parkirne površine za zaposlene so v severnem delu izven meje SD ZN v območju gradbene parcele.

(2) Vodovodno omrežje:

– Preko južnega dela območja SD ZN poteka javni vodovod – transportni vod DN300 NL/AC, z varovalnim pasom 2 m na vsako stran vodovoda. V varovalnem pasu niso dopustna gradbena dela (gradbeni posegi, deponije matreiala in prekopi), globoko oranje in vožnja s težkimi vozili.

– Oskrba objektov z vodo je iz obstoječih priključkov na vodovod.

– Za zagotavljanje požarne varnosti posameznih stavb se po potrebi dogradijo interne vodovodne hidrantne veje v skladu s požarnimi zahtevami posameznih stavb. Predvidi se vgradnja nadzemnih hidrantov. Hidranti se locirajo na mestih, kjer ne ovirajo prometa.

(3) Kanalizacijsko omrežje:

– Območje SD ZN je umeščena v aglomeraciji 9800 Vešenik. Območje je že izgrajeno z javno kanalizacijo v ločenem sistemu. Komunalne odpadne vode in meteorne vode se odvajajo ločeno.

– Na območju SD ZN je obvezen priklop objektov na javno kanalizacijo. Komunalne odpadne vode iz objektov se odvajajo v javno kanalizacijo skladno s predpisi, ki urejajo odvajanje in čiščenje komunalne odpadne vode.

– Odvodnjavanje meteornih vod iz območja SD ZN je preko meteornih kanalov z zadrževanjem padavinskega odtoka. Potrebni so ukrepi za zmanjšanje odtoka padavinskih voda z urbanih površin v kanalizacijo oziroma v vodotok, zato je predviden zadrževalnik.

– Onesnaženo padavinsko odpadno vodo, ki odteka z utrjenih površin, je potrebno pred iztokom v površinski odvodnik ali meteorno kanalizacijo speljati preko usedalnika, lovilca olj ali čistilne naprave padavinske vode, ko gre za površine, ki so navedene v predpisih o emisiji snovi in toplote pri odvajanju odpadnih voda v vode in javno kanalizacijo. Za lovilec olj je potrebno voditi obratovalni dnevnik skladno s predpisi, ki urejajo emisije snovi in toplote pri odvajanju odpadnih voda v vode in javno kanalizacijo.

(4) Elektroenergetsko omrežje:

– Na območju SD ZN je izgrajeno električno omrežje in trafo postaja. Vzhodno, izven meje SD ZN poteka VN električni nadzemni vod 110 kV Laško–Podlog z varovalnim 15 m pasom na vsako stran daljnovoda.

– Energija za napajanje predvidenih objektov v območju SD ZN je na razpolago iz obstoječe transformatorske postaje.

– Zaradi izgradnje objekta A1 se predvidi prestavitev NN električnih vodov vzhodno od predvidenega objekta do obstoječe trafo postaje.

(5) Omrežje elektronskih komunikacij:

– Na območju SD ZN je izgrajeno omrežje elektronskih komunikacij. Pri vseh posegih v prostor je treba upoštevati obstoječe in predvidene trase v upravljanju Telekom Slovenije d.d..

(6) Plinovodno omrežje:

– Zahodno, izven meje SD ZN poteka plinovodno omrežje. Objekti so priključeni na plinovod.

(7) Ogrevanje in učinkovita raba energije:

– Za ogrevanje predvidenih stavb se kot vir energije predvideva zemeljski plin, zemeljski plin v kombinaciji z obnovljivimi viri energije ali pa obnovljivi viri energije (sončni kolektorji na stavbah, toplotne črpalke ipd.), skladno s sprejetimi odloki občine, ki se nanašajo na učinkovito rabo energije in varstvo zraka.

– Dopusti se namestitev fotonapetostnih modulov na strehah stavb.

– Pri projektiranju in gradnji novih stavb se upošteva normative in predpise, ki urejajo učinkovito rabo energije in uporabo obnovljivih virov energije in upoštevajo varstvo zraka.

IV. REŠITVE IN UKREPI ZA CELOSTNO OHRANJANJE KULTURNE DEDIŠČINE

1.h člen

(ukrepi za ohranjanje kulturne dediščine)

V območju SD ZN ni objektov ali območij varstva kulturne dediščine.

V. REŠITVE IN UKREPI ZA VAROVANJE OKOLJA, NARAVNIH VIROV IN OHRANJANJE NARAVE

1.i člen

(varstvo zraka)

(1) Varstvo zraka:

– Za zmanjševanje emisij toplogrednih plinov se kot energetski vir za oskrbo s toploto uporabljajo ekološko sprejemljiva goriva oziroma obnovljivi viri energije.

– Gradnja novih objektov se izvede v skladu s predpisi, ki urejajo učinkovito rabo energije v stavbah.

– Izbor tehnologij, ki ne bodo negativno vplivale na delovno in bivalno okolje ter bodo zagotovljeni vsi zaščitni ukrepi za prepričevanje škodljivih emisij.

(2) Varstvo voda:

– Varstvo kakovosti voda se zagotavlja z gradnjo kanalizacijskega omrežja. Na območju predvidene prostorske ureditve se uredi ločeni sistem odvajanja in čiščenja odpadnih in padavinskih vod. Kanalizacijski sistem mora biti v celoti načrtovan vodotesno.

– Pri načrtovanju, gradnji ter obratovanju in vzdrževanju kanalizacije se upoštevajo predpisi, ki urejajo odvajanje komunalnih in padavinskih odpadnih voda.

(3) Varstvo tal:

– Posegi v tla se izvedejo na način, da se prizadene čim manj talne površine. Pri gradnjah je potrebno zavarovati plodno zemljo pred uničenjem.

– Pri gradnji se uporabljajo prevozna sredstva in gradbeni stroji, ki so tehnično brezhibni ter le takšne vrste materialov, za katere obstajajo dokazila o neškodljivosti za okolje. S prometnih površin, gradbenih površin in odlagališč gradbenega materiala se omeji in prepreči emisije prahu. S teh površin se prepreči tudi odtekanje vode.

(4) Varstvo pred hrupom:

– Površine v SD ZN z namensko rabo kot gospodarska cona so opredeljena s IV. stopnjo varstva pred hrupom v skladu s predpisi o mejnih vrednostih kazalcev hrupa v okolju.

– Predvideni objekti oziroma njihovo obratovanje po končani gradnji ne smejo presegati predpisane mejne ravni hrupa.

(5) Varstvo pred svetlobnim onesnaževanjem:

– Javna in druga razsvetljava se uredi tako, da ne povzroča svetlobnega onesnaževanja. Vse svetilke se izvedejo tako, da je svetloba usmerjena izključno v tla.

(6) Ravnanje z odpadki:

– Območje je vključeno v organiziran odvoz odpadkov.

– Posode za odpadke se postavi na ekološko tehnično brezhiben prostor. Ureditev odjemnega mesta mora ustrezati sanitarno-tehničnim predpisom, vključno z vizualno ter mehansko zaščito proti vetru. Lokacija, kjer se odpadki zbirajo, se uredi tako, da je dostopna vozilom za odvoz odpadkov.

– Način zbiranja in odvoz odpadkov se izvaja v skladu z določili, ki urejajo ravnanje s komunalnimi odpadki v občini.

VI. REŠITVE IN UKREPI ZA OBRAMBO TER VARSTVO PRED NARAVNIMI IN DRUGIMI NESREČAMI, VARSTVO PRED POŽAROM

1.j člen

(1) Varstvo pred poplavo:

– Na obravnavanem območju SD ZN ni vodotokov, območje se ne nahaja na vodovarstvenem območju in se ne nahaja na poplavno ogroženem območju.

(2) Varstvo pred potresom:

– Gradnja objektov mora biti potresno odporna. Pri načrtovanju se upošteva veljavna zakonodaja s področja o mehanski odpornosti in stabilnosti objektov, v skladu z evropskim standardom za potresno odporno gradnjo. Upoštevati je potrebno cono potresne ogroženosti ter temu primerno prilagoditi način gradnje. Po podatkih ARSO za območje SD ZN velja projektni pospešek tal v (g): 0,15.

(3) Obramba:

– Na območju SD ZN ni objektov za potrebe obrambe.

(4) Varstvo pred požarom:

– Požarno varstvo vseh objektov na območju urejanja mora biti urejeno v skladu z veljavnimi požarno-varstvenimi predpisi. Požarna varnost se zagotovi z dovozi za intervencijska vozila po obstoječem in predvidenem omrežju cest. Varen umik se zagotovi na zunanje površine.

– Zunanje stene in strehe stavb se načrtuje in gradi tako, da se izpolni zahteve glede požarne varnosti v stavbah z namenom preprečitve širjenja požara na sosednje objekte in ob upoštevanju odmika prepreči širjenje požara na sosednje parcele.

– Za zagotovitev požarne varnosti se predvidi hidrantno omrežje.

(5) Erozijska, plazljiva in plazovita ogroženost:

– Območje SD ZN ni plazljivo in plazovito ogroženo.

(6) Razlitje nevarnih snovi:

– Na zunanjih površinah v območju SD ZN ni pričakovati razlitja nevarnih snovi.

VII. ETAPNOST IZVEDBE PROSTORSKE UREDITVE

1.k člen

(etapnost)

Gradnja stavb se lahko izvaja v več etapah.

VIII. DRUGI POGOJI IN ZAHTEVE ZA IZVAJANJE

1.l člen

(načrt parcelacije)

Določena je ena gradbena parcela.

IX. VELIKOST DOPUSTNIH ODSTOPANJ OD FUNKCIONALNIH, OBLIKOVALSKIH IN TEHNIČNIH REŠITEV

1.m člen

(dopustna odstopanja)

(1) Dopustna so odstopanja od tehničnih rešitev, določenih s tem odlokom:

– povečanje do +1,00 m tlorisnih dimenzij objektov, ob upoštevanju odmikov od javnih cest in gospodarske infrastrukture, objekti so lahko manjših tlorisnih dimenzij;

– med obstoječimi objekti nad manipulativnimi površinami je dopustna umestitev nadstreška ali nadstrešnice, ki jo je možno zapreti (obzidati);

– odstopanja od poteka tras GJI, površin, objektov, naprav in priključkov posamezne prometne, komunalne, energetske in elektronske komunikacijske infrastrukture ter pri vodnih ureditvah, če so pri nadaljnjem podrobnejšem proučevanju pridobljene rešitve, ki so primernejše s tehničnega ali okoljevarstvenega vidika ali omogočajo boljše prometno funkcioniranje in dostopnost celotnega območja SD ZN, ki pa ne smejo poslabšati prostorskih in okoljskih razmer. Odstopanja ne smejo biti v nasprotju z javnim interesom in morajo z njimi soglašati organi in organizacije, ki jih ta odstopanja zadevajo, oziroma upravljavci posameznih vodov.«

II. KONČNE DOLOČBE

3. člen

(vpogled)

Projekt iz 1. člena tega odloka je na vpogled na Občini Slovenske Konjice in Upravni enoti.

4. člen

(nadzor)

Nadzor nad izvajanjem tega odloka opravljajo pristojne inšpekcijske službe za posamezna področja.

5. člen

(uveljavitev)

Ta odlok začne veljati petnajsti dan po objavi v Uradnem listu Republike Slovenije.

Št. 350-0013/2022
Slovenske Konjice, dne 28. marca 2023

Župan
Občine Slovenske Konjice
Darko Ratajc

1316. Sklep o ukinitvi statusa grajenega javnega dobra parc. št. 1361/5, 1361/6, 1361/7, 1361/8, 1364/3 vse k.o. 1120 Zgornje Laže in parc. št. 1491/7, 1491/9, 1491/10 vse k.o. 1121 Zbelovska Gora

Na podlagi 262. člena Zakona o urejanju prostora (Uradni list RS, št. 199/21 in 18/23 – ZDU-1O) in 16. člena Statuta

Občine Slovenske Konjice (Uradni list RS, št. 87/15, 12/16 – popravek in 69/17) je Občinski svet Občine Slovenske Konjice na 4. redni seji dne 28. 3. 2023 sprejel

S K L E P
o ukinitvi statusa grajenega javnega dobra parc. št. 1361/5, 1361/6, 1361/7, 1361/8, 1364/3 vse k.o. 1120 Zgornje Laže in parc. št. 1491/7, 1491/9, 1491/10 vse k.o. 1121 Zbelovska Gora

1. člen

Na nepremičninah s parc. št. 1361/5, površine 196 m², parc. št. 1361/6, površine 12 m², parc. št. 1361/7, površine 61 m², parc. št. 1361/8, površine 57 m², parc. št. 1364/3, površine 6 m², vse k.o. 1120 Zgornje Laže in parc. št. 1491/7, površine 41 m², parc. št. 1491/9, površine 11 m², parc. št. 1491/10, površine 44 m², vse k.o. 1121 Zbelovska Gora, se ukine status grajenega javnega dobra in se iz zemljiške knjige izbriše zaznamba javnega dobra.

2. člen

Po izbrisu zaznambe javnega dobra iz zemljiške knjige ostane pri nepremičninah iz 1. člena tega sklepa vknjižena lastninska pravica na ime in v korist: Občina Slovenske Konjice, Stari trg 29, Slovenske Konjice, matična številka 5883814000, do celote (1/1).

3. člen

Ta sklep začne veljati naslednji dan po objavi v Uradnem listu Republike Slovenije.

Št. 4780-0009/2023-2(160)
Slovenske Konjice, dne 28. marca 2023

Župan
Občine Slovenske Konjice
Darko Ratajc

1317. Sklep o ukinitvi statusa grajenega javnega dobra parc. št. 1371/3 k.o. 1120 Zgornje Laže

Na podlagi 262. člena Zakona o urejanju prostora (Uradni list RS, št. 199/21 in 18/23 – ZDU-1O) in 16. člena Statuta Občine Slovenske Konjice (Uradni list RS, št. 87/15, 12/16 – popravek in 69/17) je Občinski svet Občine Slovenske Konjice na 4. redni seji dne 28. 3. 2023 sprejel

S K L E P
o ukinitvi statusa grajenega javnega dobra parc. št. 1371/3 k.o. 1120 Zgornje Laže

1. člen

Na nepremičnini s parc. št. 1371/3 k.o. 1120 Zgornje Laže, površine 55 m², se ukine status grajenega javnega dobra in se iz zemljiške knjige izbriše zaznamba javnega dobra.

2. člen

Po izbrisu zaznambe javnega dobra iz zemljiške knjige ostane pri nepremičnini iz 1. člena tega sklepa vknjižena lastninska pravica na ime in v korist: Občina Slovenske Konjice, Stari trg 29, Slovenske Konjice, matična številka 5883814000, do celote (1/1).

3. člen

Ta sklep začne veljati naslednji dan po objavi v Uradnem listu Republike Slovenije.

Št. 4780-0010/2023-2(160)
Slovenske Konjice, dne 28. marca 2023

Župan
Občine Slovenske Konjice
Darko Ratajc

1318. Sklep o ukinitvi statusa grajenega javnega dobra parc. št. 1362/6, 1496/3, 1496/4 in 1496/5 vse k.o. Slovenske Konjice

Na podlagi 262. člena Zakona o urejanju prostora (Uradni list RS, št. 199/21 in 18/23 – ZDU-1O) in 16. člena Statuta Občine Slovenske Konjice (Uradni list RS, št. 87/15, 12/16 – popravek in 69/17) je Občinski svet Občine Slovenske Konjice na 4. redni seji dne 28. 3. 2023 sprejel

S K L E P
o ukinitvi statusa grajenega javnega dobra parc. št. 1362/6, 1496/3, 1496/4 in 1496/5 vse k.o. Slovenske Konjice

1. člen

Na nepremičninah s parc. št. 1362/6 površine 740 m², parc. št. 1496/3, površine 290 m², parc. št. 1496/4, površine 861 m², parc. št. 1496/5, površine 652 m² vse k.o. 1115 Slovenske Konjice, se ukine status grajenega javnega dobra in se iz zemljiške knjige izbriše zaznamba javnega dobra.

2. člen

Po izbrisu zaznambe javnega dobra iz zemljiške knjige ostane pri nepremičninah iz 1. člena tega sklepa vknjižena lastninska pravica na ime in v korist: Občina Slovenske Konjice, Stari trg 29, Slovenske Konjice, matična številka 5883814000, do celote (1/1).

3. člen

Ta sklep začne veljati naslednji dan po objavi v Uradnem listu Republike Slovenije.

Št. 4780-0016/2023-2(160)
Slovenske Konjice, dne 28. marca 2023

Župan
Občine Slovenske Konjice
Darko Ratajc

1319. Sklep o ukinitvi statusa grajenega javnega dobra parc. št. 1346/3 k.o. 1115 Slovenske Konjice

Na podlagi 262. člena Zakona o urejanju prostora (Uradni list RS, št. 199/21 in 18/23 – ZDU-1O) in 16. člena Statuta Občine Slovenske Konjice (Uradni list RS, št. 87/15, 12/16 – popravek in 69/17) je Občinski svet Občine Slovenske Konjice na 4. redni seji dne 28. 3. 2023 sprejel

S K L E P
o ukinitvi statusa grajenega javnega dobra parc. št. 1346/3 k.o. 1115 Slovenske Konjice

1. člen

Na nepremičnini s parc. št. 1346/3 k.o. 1115 Slovenske Konjice, površine 14 m², se ukine status grajenega javnega dobra in se iz zemljiške knjige izbriše zaznamba javnega dobra.

2. člen

Po izbrisu zaznambe javnega dobra iz zemljiške knjige ostane pri nepremičnini iz 1. člena tega sklepa vknjižena lastninska pravica na ime in v korist: Občina Slovenske Konjice, Stari trg 29, Slovenske Konjice, matična številka 5883814000, do celote (1/1).

3. člen

Ta sklep začne veljati naslednji dan po objavi v Uradnem listu Republike Slovenije.

Št. 4780-0013/2023-2(160)
Slovenske Konjice, dne 28. marca 2023

Župan
Občine Slovenske Konjice
Darko Ratajc

1320. Sklep o ukinitvi statusa grajenega javnega dobra parc. št. 1323/9 in 1323/10 obe k.o. Slovenske Konjice

Na podlagi 262. člena Zakona o urejanju prostora (Uradni list RS, št. 199/21 in 18/23 – ZDU-1O) in 16. člena Statuta Občine Slovenske Konjice (Uradni list RS, št. 87/15, 12/16 – popravek in 69/17) je Občinski svet Občine Slovenske Konjice na 4. redni seji dne 28. 3. 2023 sprejel

S K L E P
o ukinitvi statusa grajenega javnega dobra parc. št. 1323/9 in 1323/10 obe k.o. Slovenske Konjice

1. člen

Na nepremičninah s parc. št. 1323/9, površine 29 m² in 1323/10, površine 10 m² obe k.o. 1115 Slovenske Konjice, se ukine status grajenega javnega dobra in se iz zemljiške knjige izbriše zaznamba javnega dobra.

2. člen

Po izbrisu zaznambe javnega dobra iz zemljiške knjige ostane pri nepremičninah iz 1. člena tega sklepa vknjižena lastninska pravica na ime in v korist: Občina Slovenske Konjice, Stari trg 29, Slovenske Konjice, matična številka 5883814000, do celote (1/1).

3. člen

Ta sklep začne veljati naslednji dan po objavi v Uradnem listu Republike Slovenije.

Št. 4780-0014/2023-2(160)
Slovenske Konjice, dne 28. marca 2023

Župan
Občine Slovenske Konjice
Darko Ratajc

1321. Sklep o ukinitvi statusa grajenega javnega dobra parc. št. 702/5 k.o. 1110 Ličenca

Na podlagi 262. člena Zakona o urejanju prostora (Uradni list RS, št. 199/21 in 18/23 – ZDU-1O) in 16. člena Statuta Občine Slovenske Konjice (Uradni list RS, št. 87/15, 12/16 – popravek in 69/17) je Občinski svet Občine Slovenske Konjice na 4. redni seji dne 28. 3. 2023 sprejel

S K L E P
o ukinitvi statusa grajenega javnega dobra parc. št. 702/5 k.o. 1110 Ličenca

1. člen

Na nepremičnini s parc. št. 702/5 k.o. 1110 Ličenca, površine 310 m², se ukine status grajenega javnega dobra in se iz zemljiške knjige izbriše zaznamba javnega dobra.

2. člen

Po izbrisu zaznambe javnega dobra iz zemljiške knjige ostane pri nepremičnini iz 1. člena tega sklepa vknjižena lastninska pravica na ime in v korist: Občina Slovenske Konjice, Stari trg 29, Slovenske Konjice, matična številka 5883814000, do celote (1/1).

3. člen

Ta sklep začne veljati petnajsti dan po objavi v Uradnem listu Republike Slovenije.

Št. 4780-0015/2023-3(160)
Slovenske Konjice, dne 28. marca 2023

Župan
Občine Slovenske Konjice
Darko Ratajc

1322. Sklep o ukinitvi statusa grajenega javnega dobra parc. št. 1182/2 in 1182/3 obe k.o. 1107 Tepanje

Na podlagi 262. člena Zakona o urejanju prostora (Uradni list RS, št. 199/21 in 18/23 – ZDU-1O) in 16. člena Statuta Občine Slovenske Konjice (Uradni list RS, št. 87/15, 12/16 – popravek in 69/17) je Občinski svet Občine Slovenske Konjice na 4. redni seji dne 28. 3. 2023 sprejel

S K L E P
o ukinitvi statusa grajenega javnega dobra parc. št. 1182/2 in 1182/3 obe k.o. 1107 Tepanje

1. člen

Na nepremičninah s parc. št. 1182/2, površine 59 m² in parc. št. 1182/3, površine 48 m² obe k.o. 1107 Tepanje, se ukine status grajenega javnega dobra in se iz zemljiške knjige izbriše zaznamba javnega dobra.

2. člen

Po izbrisu zaznambe javnega dobra iz zemljiške knjige ostane pri nepremičninah iz 1. člena tega sklepa vknjižena lastninska pravica na ime in v korist: Občina Slovenske Konjice, Stari trg 29, Slovenske Konjice, matična številka 5883814000, do celote (1/1).

3. člen

Ta sklep začne veljati naslednji dan po objavi v Uradnem listu Republike Slovenije.

Št. 4780-0016/2023-2(160)
Slovenske Konjice, dne 28. marca 2023

Župan
Občine Slovenske Konjice
Darko Ratajc

ZAGORJE OB SAVI

1323. Zaključni račun proračuna Občine Zagorje ob Savi za leto 2022

Na podlagi 98. člena Zakona o javnih financah (Uradni list RS, št. 11/11 – UPB4, 14/13 – popr., 101/13 – ZJF-G, 55/15 – ZFisP, 96/15 – ZIPRS1617, 13/18 – ZJF-H, 195/20 – odl. US in 18/23 – ZDU-1O) in 104. člena Statuta Občine Zagorje ob Savi (Uradni list RS, št. 30/15) je Občinski svet Občine Zagorje ob Savi na 4. redni seji dne 3. 4. 2023 sprejel

Z A K L J U Č N I R A Č U N
proračuna Občine Zagorje ob Savi za leto 2022

1. člen

Sprejme se Zaključni račun proračuna Občine Zagorje ob Savi za leto 2022.

2. člen

Zaključni račun proračuna Občine Zagorje ob Savi za leto 2022 sestavljajo splošni in posebni del. V splošnem delu je podan podrobnejši prikaz predvidenih in realiziranih prihodkov in odhodkov oziroma prejemkov in izdatkov iz bilance prihodkov in odhodkov, računa finančnih terjatev in naložb ter računa financiranja; v posebnem delu pa prikaz predvidenih in realiziranih odhodkov in drugih izdatkov proračuna Občine Zagorje ob Savi za leto 2022. Sestavni del zaključnega računa je tudi načrt razvojnih programov, v katerem je podan prikaz podatkov o načrtovanih vrednostih posameznih projektov, njihovih spremembah tekom leta 2022 ter o njihovi realizaciji v tem letu.

Zaključni račun proračuna Občine Zagorje ob Savi za leto 2022 obsega v evrih:

A	BILANCA PRIHODKOV IN ODHODKOV	v EUR
I	SKUPAJ PRIHODKI 70+71+72+73+74+78	17.234.508
	TEKOČI PRIHODKI 70+71	14.204.114
70	DAVČNI PRIHODKI	12.511.835
700	Davki na dohodek in dobiček	11.155.909
703	Davki na premoženje	1.065.635
704	Domači davki na blago in storitve	290.291
706	Drugi davki	0
71	NEDAVČNI PRIHODKI	1.692.279
710	Udeležba na dobičku in dohodki od premoženja	1.418.331
711	Takse in pristojbine	14.259
712	Denarne kazni	21.186
713	Prihodki od prodaje blaga in storitev	51.096
714	Drugi nedavčni prihodki	187.407
72	KAPITALSKI PRIHODKI	158.841
720	Prihodki od prodaje osnovnih sredstev	0
722	Prihodki od prodaje zemljišč in neopredmetenih dolg. sr.	158.841
73	PREJETE DONACIJE	0
730	Prejete donacije iz domačih virov	0
74	TRANSFERNI PRIHODKI	2.871.553
740	Transferni prihodki iz drugih javnofinančnih institucij	1.463.745
741	Prejeta sredstva državnega proračuna iz sredstev proračuna EU	1.407.808
78	PREJETA SREDSTVA IZ EVROPSKE UNIJE	0
787	Prejeta sredstva od drugih evropskih institucij	0
II	SKUPAJ ODHODKI 40+41+42+43	17.658.449
40	TEKOČI ODHODKI	3.115.603
400	Plače in drugi izdatki zaposlenim	904.804
401	Prispevki delodajalcev za socialno varnost	144.955
402	Izdatki za blago in storitve	1.713.641
403	Plačila domačih obresti	37.208
409	Sredstva, izločena v rezerve	314.995
41	TEKOČI TRANSFERI	8.549.415
410	Subvencije	74.877
411	Transferi posameznikom in gospodinjstvom	3.932.926
412	Transferi neprofitnim organizacijam in ustanovam	876.330
413	Drugi tekoči domači transferi	3.665.282
42	INVESTICIJSKI ODHODKI	5.382.411
420	Nakup in gradnja osnovnih sredstev	5.382.411
43	INVESTICIJSKI TRANSFERI	611.021
431	Investicijski transf. pravnim in fiz. osebam, ki niso pror. uporabniki	302.952
432	Investicijski transferi proračunskim uporabnikom	308.069
III	PRORAČUNSKI PRESEŽEK (PRIMANJKLJAJ) I-II	–423.942
B	RAČUN FINANČNIH TERJATEV IN NALOŽB	
IV	PREJETA VRAČILA DANIH POSOJIL IN PRODAJA KAPITALSKIH DELEŽEV	
75	PREJETA VRAČILA DANIH POSOJIL 750+751	7.052
750	Prejeta vračila danih posojil	7.052
751	Prodaja kapitalskih deležev	0
V	DANA POSOJILA IN POVEČANJE KAPITALSKIH DELEŽEV	0
441	Povečanje kapitalskih deležev	0
VI	PREJETA MINUS DANA POSOJILA IN SPREMEMBE KAPITALSKIH DELEŽEV IV-V	7.052
C	RAČUN FINANCIRANJA	
VII	ZADOLŽEVANJE	
50	ZADOLŽEVANJE	0
500	Domače zadolževanje	0
VIII	ODPLAČILA DOLGA	
55	ODPLAČILA DOLGA	479.066
550	Odplačila domačega dolga	479.066

IX	POVEČANJE (ZMANJŠANJE) SREDSTEV NA RAČUNIH I+IV+VII-II-V-VIII	– 895.956
X	NETO ZADOLŽEVANJE VII-VIII	– 479.066
XI	NETO FINANCIRANJE VI+X-IX	423.942
XII	Stanje sredstev na računih konec preteklega leta	2.196.318

3. člen

Zaključni račun proračuna Občine Zagorje ob Savi se objavi v Uradnem listu Republike Slovenije. Splošni, posebni del in Načrt razvojnih programov zaključnega računa proračuna z obrazložitvami se objavijo na spletni strani Občine Zagorje ob Savi.

Št. 410-0068/2022
Zagorje ob Savi, dne 3. aprila 2023

Župan
Občine Zagorje ob Savi
Matjaž Švagan

1324. Sklep o potrditvi lokacijske preveritve ID 3268 za določitev obsega stavbnega zemljišča pri posamični poselitvi za EUP OP 1/983 na območju Občine Zagorje ob Savi

Na podlagi 134. do 140. člena Zakona o urejanju prostora (ZUreP-3) (Uradni list RS, št. 199/21 in 18/23 – ZDU-1O), 17. člena Statuta Občine Zagorje ob Savi (Uradni list RS, št. 30/15) ter 84. člena Poslovnika Občinskega sveta Občine Zagorje ob Savi (Uradni list RS, št. 30/15, 61/20) je Občinski svet Občine Zagorje ob Savi na 4. redni seji dne 3. 4. 2023 sprejel

S K L E P
o potrditvi lokacijske preveritve ID 3268 za določitev obsega stavbnega zemljišča pri posamični poselitvi za EUP OP 1/983 na območju Občine Zagorje ob Savi

1. člen

S tem sklepom se potrdi Lokacijska preveritev za določitev obsega stavbnega zemljišča pri posamični poselitvi za EUP OP 1/983 na območju Občine Zagorje ob Savi. Elaborat lokacijske preveritve je pripravilo podjetje Razvojni center PLANIRANJE d.o.o., Ulica XIV. Divizije 14, 3000 Celje, pod št. projekta 57/22. Identifikacijska številka lokacijske preveritve v zbirki prostorskih aktov je 3268.

2. člen

Elaborat lokacijske preveritve je izdelan z namenom preoblikovanja stavbnega zemljišča na območju posamične poselitve, ki je v veljavnem Občinskem prostorskem načrtu Občine Zagorje ob Savi (v nadaljevanju OPN) določeno z namensko rabo A (razpršena poselitev) in sovpada z območjem enote urejanja prostora (EUP) OP 1/983. Velikost obstoječega stavbnega zemljišča (izvorno območje) razpršene poselitve (A), kot je določeno v OPN Občine Zagorje ob Savi znaša 4.235,27 m^2.

Območje lokacijske preveritve zajema del zemljišč s parcelnima številkama 442 in 436, obe k.o. 1881 Kandrše.

Na obravnavanem območju doslej še ni bila izvedena nobena lokacijska preveritev.

Na območju posamične poselitve se izvorno stavbno zemljišče preoblikuje tako, da se na južnem delu izvornega območja (parcela št. 442 del, k.o. Kandrše) predlaga zmanjšanje stavbnega zemljišča v velikosti 600 m^2 (sprememba iz A v K2), ki se nadomesti na zahodni strani kot širitev stavbnega zemljišča v velikosti 600,00 m^2 na parceli št. 436 del, k.o. Kandrše. Na južni strani izvornega območja (parcela št. 442 del, k.o. Kandrše) se predlaga še zmanjšanje stavbnega zemljišča v velikosti 306,80 m^2 (sprememba iz A v K2).

Nova zmanjšana površina stavbnega zemljišča (A) v EUP OP 1/983 tako znaša 3.928,47 m^2 (končno območje).

Natančna oblika ter velikost območja stavbnega zemljišča je določena v elaboratu lokacijske preveritve iz 1. člena ter priloge tega sklepa.

3. člen

Občina podatek o spremenjeni obliki in velikosti stavbnega zemljišča vnese v evidenco stavbnih zemljišč, ki jo vodi občina, ob naslednjih spremembah in dopolnitvah OPN pa jo ustrezno prikaže v grafičnem prikazu namenske rabe prostora.

Sklep se posreduje Upravni enoti Zagorje ob Savi in Ministrstvu za naravne vire in prostor.

4. člen

Ta sklep se objavi v Uradnem listu Republike Slovenije in začne veljati naslednji dan po objavi.

Št. 350-9/2022-14
Zagorje ob Savi, dne 3. aprila 2023

Župan
Občine Zagorje ob Savi
Matjaž Švagan

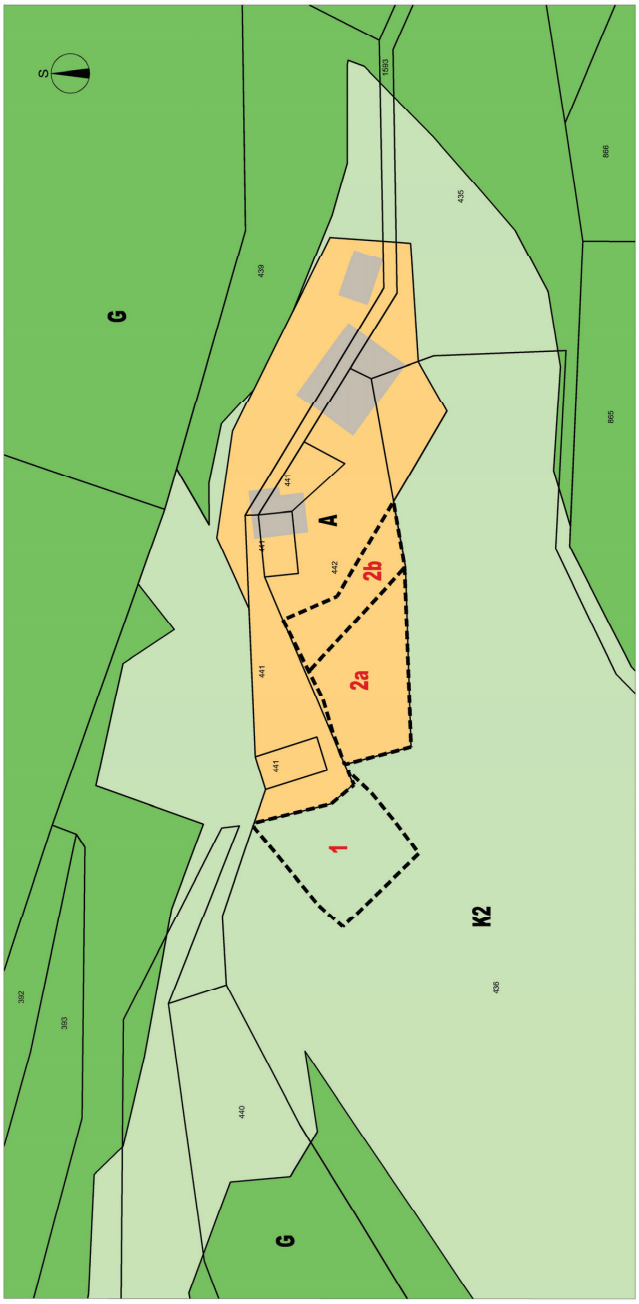

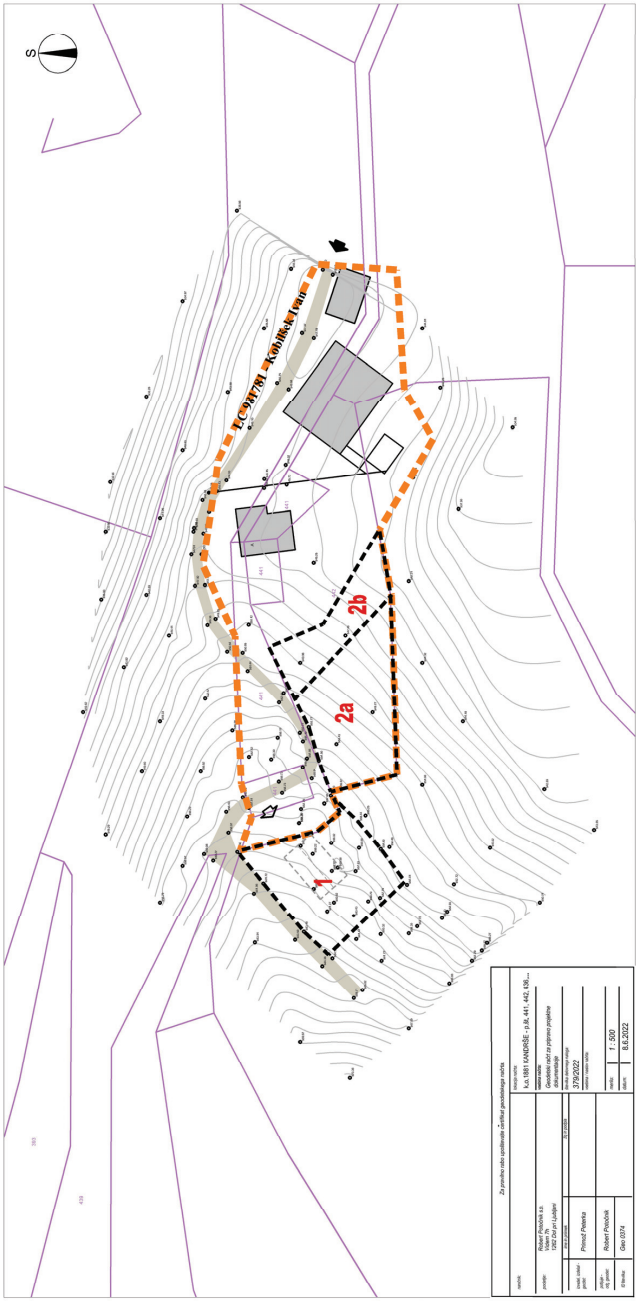

L E G E N D A

OBSTOJEČE	PREDVIDENO	
		MEJE območje stavbnega zemljišča na posamični poselitvi (izvorno območje) **1** širitev (nadomestitev izvzete površine) **2a** izvzem (preoblikovanje) **2b** izvzem
		PARCELNE MEJE parcelne meje (vir: geodetski načrt) parcelne meje (vir: https://egp.gu.gov.si)
		OBJEKTI objekti (vir: geodetski načrt) okvirna postavitev predvidenega objekta
		PROMET dostop in dovoz na območje ceste, dovozi
		NAMENSKA RABA PROSTORA stavbno zemljišče na posamični poselitvi (izvorno območje) drugo kmetijsko zemljišče gozd

ELABORAT LOKACIJSKE PREVERITVE ZA DOLOČITEV OBSEGA STAVBNEGA ZEMLJIŠČA PRI POSAMIČNI POSELITVI

PRIKAZ OBMOČJA LOKACIJSKE PREVERITVE
M 1:1000

Št. projekta: 57/22
Datum: september 2022

izdelovalec prostorskega in tekstualnega dela:
Razvojni center
PLANIRANJE d.o.o. Celje
Ulica XIV. divizije 14, 3000 Celje

3

1325. Sklep o potrditvi lokacijske preveritve ID 3286 za določitev obsega stavbnega zemljišča pri posamični poselitvi za EUP OP 1/1248 na območju Občine Zagorje ob Savi

Na podlagi 134. do 140. člena Zakona o urejanju prostora (ZUreP-3) (Uradni list RS, št. 199/21 in 18/23 – ZDU-1O), 17. člena Statuta Občine Zagorje ob Savi (Uradni list RS, št. 30/15) ter 84. člena Poslovnika Občinskega sveta Občine Zagorje ob Savi (Uradni list RS, št. 30/15, 61/20) je Občinski svet Občine Zagorje ob Savi na 4. redni seji dne 3. 4. 2023 sprejel

S K L E P
o potrditvi lokacijske preveritve ID 3286 za določitev obsega stavbnega zemljišča pri posamični poselitvi za EUP OP 1/1248 na območju Občine Zagorje ob Savi

1. člen

S tem sklepom se potrdi Lokacijska preveritev za določitev obsega stavbnega zemljišča pri posamični poselitvi za EUP OP 1/1248 na območju Občine Zagorje ob Savi. Elaborat lokacijske preveritve je pripravilo podjetje AKA d.o.o., Obrtniška cesta 14, Trbovlje, pod št. projekta ELP 02/2022. Identifikacijska številka lokacijske preveritve v zbirki prostorskih aktov je 3286.

2. člen

Elaborat lokacijske preveritve za določitev obsega stavbnega zemljišča pri posamični poselitvi se nanaša na območje razpršene poselitve (A) v enoti urejanja prostora (EUP) OP 1/1248, kot je določeno z OPN Občine Zagorje ob Savi.

Na obravnavanem območju doslej še ni bila izvedena nobena lokacijska preveritev.

Območje lokacijske preveritve zajema zemljišče s parcelno številko 1024/2, k.o. 1878 Kotredež in del zemljišča s parcelno številko 1023/1, k.o. 1878 Kotredež.

Velikost izvorno določenega stavbnega zemljišča razpršene poselitve (A), kot je določeno v OPN Občine Zagorje ob Savi, je 975,95 m^2.

Na območju posamične poselitve se na parceli 1024/2, k.o. 1878 Kotredež izvorno stavbno zemljišče z enoto urejanja prostora (EUP) OP 1/1248 preoblikuje in poveča na način:

– na severozahodnem delu območja se del stavbnega zemljišča (A) površine 75,52 m^2 izvzame iz stavbnega zemljišča; temu delu območja se spremeni namenska raba iz A v K2;

– površina izvzetega stavbnega zemljišča 75,52 m^2 se nadomesti ob severozahodnem delu izvorno določenega območja posamične poselitve; hkrati se na severovzhodnem delu razširi oziroma poveča za 195,19 m^2, na del parcele 1023/1, k.o. Kotredež, kar predstavlja 20 % povečanje izvornega stavbnega zemljišča, določenega v OPN; temu delu območja se spremeni namenska raba iz K2 v A;

Nova površina stavbnega zemljišča (A) v EUP OP 1/1248 tako znaša 1.171,14 m^2 (končno območje).

Natančna oblika ter velikost območja stavbnega zemljišča je določena v elaboratu lokacijske preveritve iz 1. člena ter priloge tega sklepa.

3. člen

Občina podatek o spremenjeni obliki in velikosti stavbnega zemljišča vnese v evidenco stavbnih zemljišč, ki jo vodi občina, ob naslednjih spremembah in dopolnitvah OPN pa jo ustrezno prikaže v grafičnem prikazu namenske rabe prostora.

Sklep se posreduje Upravni enoti Zagorje ob Savi in Ministrstvu za naravne vire in prostor.

4. člen

Ta sklep se objavi v Uradnem listu Republike Slovenije in začne veljati naslednji dan po objavi.

Št. 350-11/2022-13
Zagorje ob Savi, dne 3. aprila 2023

Župan
Občine Zagorje ob Savi
Matjaž Švagan

Elaborat lokacijske preveritve za določitev obsega stavbnega zemljišča pri posamični poselitvi, EUP OP 1/1248
izdelovalec: AKA, d.o.o., Obrtniška cesta 14, 1420 Trbovlje
št. projekta: ELP 02/2022
ID številka lokacijske preveritve: 3286
LEGENDA
območje lokacijske preveritve
predviden objekt
izvzem stavbnega zemljišča
površina: 75,52 m2
preoblikovanje stavbnega zemljišča
površina: 75,52 m2
širitev stavbnega zemljišča
površina: 195,19 m2
1022
1021
1023/1
1023/3
1023/2
1487
OP 1/1248
1024/2
1027/2
1026
1025

1326. Sklep o potrditvi lokacijske preveritve ID 3269 za določitev obsega stavbnega zemljišča pri posamični poselitvi za EUP OP 1/822 na območju Občine Zagorje ob Savi

Na podlagi 134. do 140. člena Zakona o urejanju prostora (ZUreP-3) (Uradni list RS, št. 199/21 in 18/23 – ZDU-1O), 17. člena Statuta Občine Zagorje ob Savi (Uradni list RS, št. 30/15) ter 84. člena Poslovnika Občinskega sveta Občine Zagorje ob Savi (Uradni list RS, št. 30/15, 61/20) je Občinski svet Občine Zagorje ob Savi na 4. redni seji dne 3. 4. 2023 sprejel

S K L E P
o potrditvi lokacijske preveritve ID 3269 za določitev obsega stavbnega zemljišča pri posamični poselitvi za EUP OP 1/822 na območju Občine Zagorje ob Savi

1. člen

S tem sklepom se potrdi Lokacijska preveritev za določitev obsega stavbnega zemljišča pri posamični poselitvi za EUP OP 1/822 na območju Občine Zagorje ob Savi. Elaborat lokacijske preveritve je pripravilo podjetje Urbis d.o.o. Maribor, Partizanska cesta 3, 2000 Maribor, pod št. projekta 2022-LP-049.

Identifikacijska številka lokacijske preveritve v zbirki prostorskih aktov je 3269.

2. člen

Elaborat lokacijske preveritve za določitev obsega stavbnega zemljišča pri posamični poselitvi se nanaša na območje razpršene poselitve (A) v enoti urejanja prostora (EUP) OP 1/822, kot je določeno z OPN Občine Zagorje ob Savi.

Na obravnavanem območju doslej še ni bila izvedena nobena lokacijska preveritev.

Območje lokacijske preveritev zajema zemljišči s parcelnima številkama: 489 in 488, obe k.o. 1873 Hrastnik pri Trojanah.

Predvidena je širitev stavbnega zemljišča (izvornega območja) površine 6.532,61 m^2 na najboljše kmetijsko zemljišča (sprememba iz K1 v A). Širitev stavbnega zemljišča je predvidena v velikosti 600 m^2, kar pomeni širitev za 9,18 % površine izvornega območja.

Nova površina stavbnega zemljišča (A) v EUP OP 1/822 tako znaša 7.132,61 m^2 (končno območje).

Natančna oblika ter velikost območja stavbnega zemljišča je določena v elaboratu lokacijske preveritve iz 1. člena ter priloge tega sklepa.

3. člen

Občina podatek o spremenjeni obliki in velikosti stavbnega zemljišča vnese v evidenco stavbnih zemljišč, ki jo vodi občina, ob naslednjih spremembah in dopolnitvah OPN pa jo ustrezno prikaže v grafičnem prikazu namenske rabe prostora.

Sklep se posreduje Upravni enoti Zagorje ob Savi in Ministrstvu za naravne vire in prostor.

4. člen

Ta sklep se objavi v Uradnem listu Republike Slovenije in začne veljati naslednji dan po objavi.

Št. 350-10/2022-13
Zagorje ob Savi, dne 3. aprila 2023

Župan
Občine Zagorje ob Savi
Matjaž Švagan

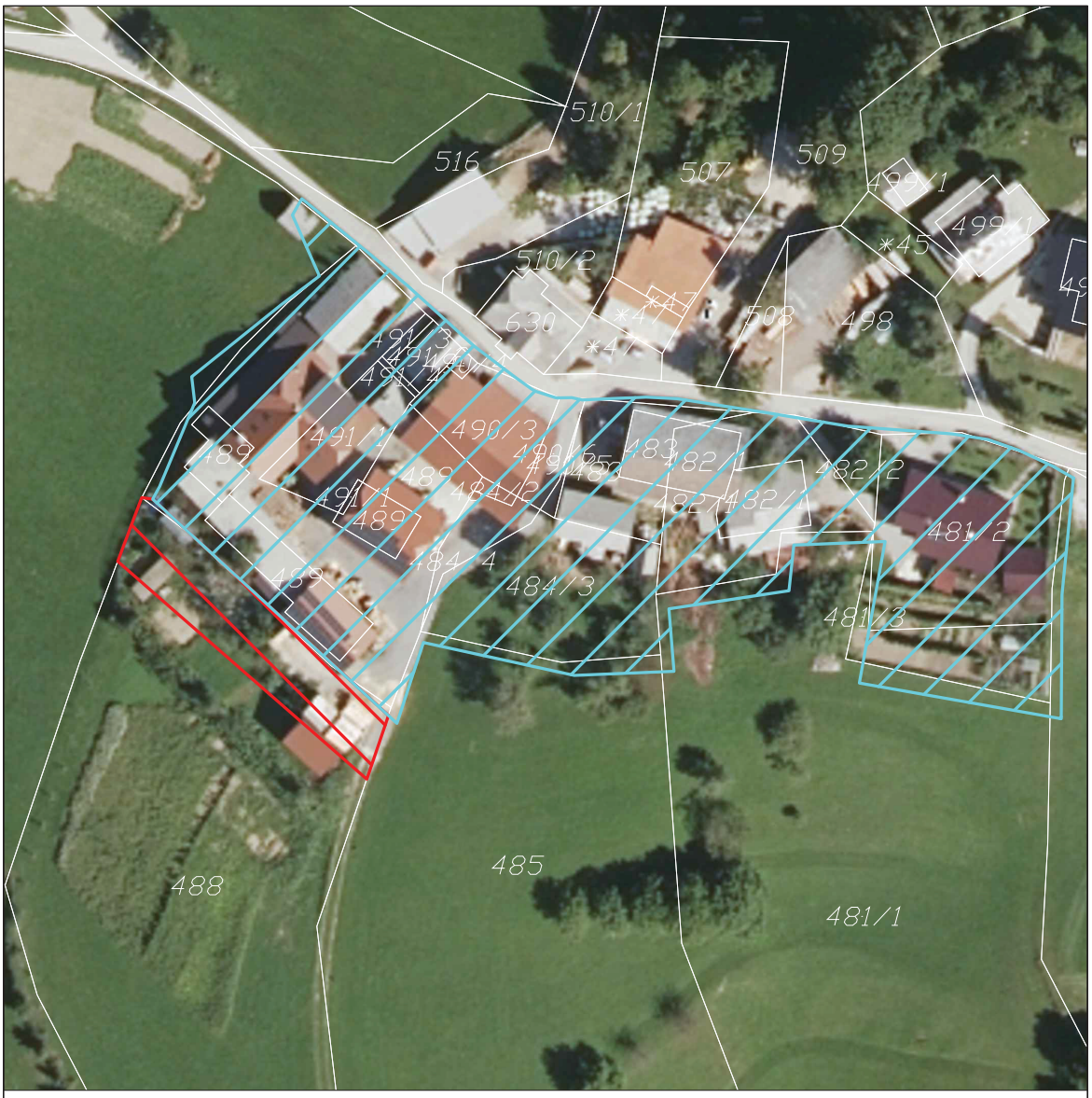

LEGENDA:

Izvorno območje lokacijske preveritve (6532.61m²)

Območje lokacijske preveritve (600.00m²)

488 **Zemljiški kataster**

grafični prikaz izdelal: URBIS d.o.o. Partizanska cesta 3 2000 MARIBOR		*številka projekta:* 2022_LP_049	*vrsta projektne dokumentacije:* LOKACIJSKA PREVERITEV
			merilo: 1:1000 / *številka lista:* 3
ime in priimek:	*id. številka:*	*vsebina/naslov risbe:* LOKACIJSKA PREVERITEV ZA DOLOČITEV OBSEGA STAVBNEGA ZEMLJIŠČA PRI POSAMIČNI POSELITVI V k. o. 1873 HRASTNIK PRI TROJANAH V OBČINI ZAGORJE OB SAVI	
Alenka HLUPIČ, univ.dipl.inž.arh.	PA PPN ZAPS 0763		
Tomaž MAGERL, inž. grad.		Izsek iz zemljiškokatastrskega prikaza (GURS, 15.5.2022) za parcele na območju LP	

1327. Sklep o potrditvi lokacijske preveritve ID 3239 za določitev obsega stavbnega zemljišča pri posamični poselitvi za EUP OP 1/939 na območju Občine Zagorje ob Savi

Na podlagi 134. do 140. člena Zakona o urejanju prostora (ZUreP-3) (Uradni list RS, št. 199/21 in 18/23 – ZDU-1O), 17. člena Statuta Občine Zagorje ob Savi (Uradni list RS, št. 30/15) ter 84. člena Poslovnika Občinskega sveta Občine Zagorje ob Savi (Uradni list RS, št. 30/15, 61/20) je Občinski svet Občine Zagorje ob Savi na 4. redni seji dne 3. 4. 2023 sprejel

S K L E P
o potrditvi lokacijske preveritve ID 3239 za določitev obsega stavbnega zemljišča pri posamični poselitvi za EUP OP 1/939 na območju Občine Zagorje ob Savi

1. člen

S tem sklepom se potrdi Lokacijska preveritev za določitev obsega stavbnega zemljišča pri posamični poselitvi za EUP OP 1/939 na območju Občine Zagorje ob Savi. Elaborat lokacijske preveritve je pripravilo podjetje Savaprojekt d.d., Cesta krških žrtev 59, 8270 Krško, pod št. projekta 22204-00. Identifikacijska številka lokacijske preveritve v zbirki prostorskih aktov je 3239.

2. člen

Elaborat lokacijske preveritve je izdelan z namenom povečanja stavbnega zemljišča na območju posamične poselitve na delu zemljišč s parcelnima številkama 88/2 in 597, obe k.o. 1873 Hrastnik pri Trojanah, ki je v veljavnem Občinskem prostorskem načrtu Občine Zagorje ob Savi določeno z namensko rabo A (razpršena poselitev) in sovpada z območjem enote urejanja prostora (EUP) OP 1/939.

Na obravnavanem območju doslej še ni bila izvedena nobena lokacijska preveritev.

Na območju posamične (razpršene) poselitve se izvorno stavbno zemljišče spremeni na sledeč način:

– severno od izvorno določenega stavbnega zemljišča znotraj EUP OP 1/939 se za potrebe gradnje stanovanjske hiše (za potrebe kmetije) predlaga širitev stavbnega zemljišča v velikosti 599,23 m^2 (sprememba iz K2 v A). Širitev stavbnega zemljišča predstavlja 11,3 % povečanje izvornega stavbnega zemljišča, določenega v OPN.

Nova površina stavbnega zemljišča (A) v EUP OP 1/939 tako znaša 5.900,36 m^2 (končno območje).

Natančna oblika ter velikost območja stavbnega zemljišča je določena v elaboratu lokacijske preveritve iz 1. člena ter priloge tega sklepa.

3. člen

Občina podatek o spremenjeni obliki in velikosti stavbnega zemljišča vnese v evidenco stavbnih zemljišč, ki jo vodi občina, ob naslednjih spremembah in dopolnitvah OPN pa jo ustrezno prikaže v grafičnem prikazu namenske rabe prostora.

Sklep se posreduje Upravni enoti Zagorje ob Savi in Ministrstvu za naravne vire in prostor.

4. člen

Ta sklep se objavi v Uradnem listu Republike Slovenije in začne veljati naslednji dan po objavi.

Št. 350-7/2022-16
Zagorje ob Savi, dne 3. aprila 2023

Župan
Občine Zagorje ob Savi
Matjaž Švagan

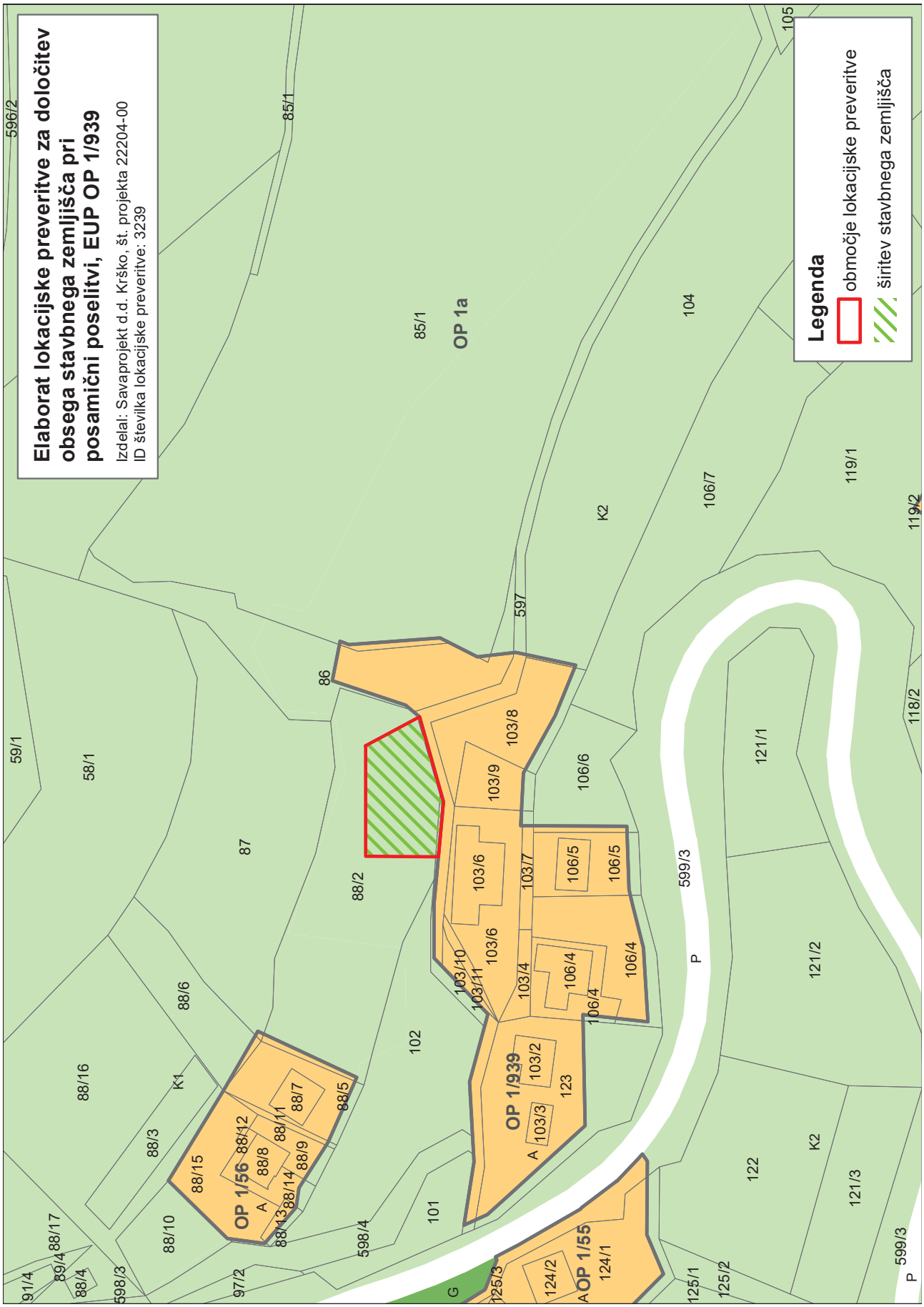
Elaborat lokacijske preveritve za določitev obsega stavbnega zemljišča pri posamični poselitvi, EUP OP 1/939
Izdelal: Savaprojekt d.d. Krško, št. projekta 22204-00
ID številka lokacijske preveritve: 3239
Legenda
območje lokacijske preveritve
širitev stavbnega zemljišča
OP 1a
OP 1/939
OP 1/56
OP 1/55
596/2
85/1
105
104
K2
106/7
119/1
119/2
118/2
121/1
121/2
121/3
122
599/3
P
597
86
59/1
58/1
87
88/2
88/6
88/16
K1
88/3
88/10
88/17
89/4
88/4
91/4
598/3
97/2
88/15
88/12
88/8
88/11
88/7
88/9
88/14
88/13
88/5
598/4
101
102
103/8
103/9
103/6
103/7
103/10
103/11
103/4
106/6
106/5
106/4
103/2
103/3
123
124/1
124/2
125/1
125/2
125/3
G

1328. Sklep o potrditvi lokacijske preveritve ID 3238 za določitev obsega stavbnega zemljišča pri posamični poselitvi za EUP OP 1/251 na območju Občine Zagorje ob Savi

Na podlagi 134. do 140. člena Zakona o urejanju prostora (ZUreP-3) (Uradni list RS, št. 199/21 in 18/23 – ZDU-1O), 17. člena Statuta Občine Zagorje ob Savi (Uradni list RS, št. 30/15) ter 84. člena Poslovnika Občinskega sveta Občine Zagorje ob Savi (Uradni list RS, št. 30/15, 61/20) je Občinski svet Občine Zagorje ob Savi na 4. redni seji dne 3. 4. 2023 sprejel

S K L E P
o potrditvi lokacijske preveritve ID 3238 za določitev obsega stavbnega zemljišča pri posamični poselitvi za EUP OP 1/251 na območju Občine Zagorje ob Savi

1. člen

S tem sklepom se potrdi Lokacijska preveritev za določitev obsega stavbnega zemljišča pri posamični poselitvi za EUP OP 1/251 na območju Občine Zagorje ob Savi. Elaborat lokacijske preveritve je pripravilo podjetje Savaprojekt d.d., Cesta krških žrtev 59, 8270 Krško, pod št. projekta 22186-00. Identifikacijska številka lokacijske preveritve v zbirki prostorskih aktov je 3238.

2. člen

Elaborat lokacijske preveritve je izdelan z namenom preoblikovanja stavbnega zemljišča na območju posamične poselitve, ki je v veljavnem Občinskem prostorskem načrtu Občine Zagorje ob Savi (v nadaljevanju OPN) določeno z namensko rabo A (razpršena poselitev) in sovpada z območjem enote urejanja prostora (EUP) OP 1/251. Velikost obstoječega stavbnega zemljišča (izvorno območje) razpršene poselitve (A), kot je določeno v OPN Občine Zagorje ob Savi, znaša 1.311,72 m^2.

Območje lokacijske preveritve zajema del zemljišča s parcelnimi številkami 164, 166/3, 166/4, 165/1 in 169/1, vse k.o. 1873 Hrastnik pri Trojanah.

Na obravnavanem območju doslej še ni bila izvedena nobena lokacijska preveritev.

Na območju posamične (razpršene) poselitve se izvorno stavbno zemljišče spremeni na sledeč način:

– Na obrobnem južnem in severnem delu obstoječega stavbnega zemljišča znotraj EUP OP 1/251 se stavbno zemljišče v velikosti 286,08 m^2 izvzame (sprememba iz A v K2), saj zaradi prostorskih razmer ni primerno za pozidavo,

– Severozahodno od izvorno določenega stavbnega zemljišča se v velikosti 504,12 m^2 določi novo stavbno zemljišče, od česar predstavlja 286,08 m^2 preoblikovanje in 218,04 m^2 širitev stavbnega zemljišča (sprememba iz K2 v A). Manjša širitev stavbnega zemljišča je predlagana tudi vzhodno od izvorno določenega stavbnega zemljišča, kjer se v stavbno zemljišče vključi celoten gospodarski objekt. Velikost širitve na tem območju je 43,79 m^2 (sprememba iz K2 v A). Skupna površina širitve stavbnega zemljišča torej znaša 261,83 m^2, kar predstavlja 19,96 % povečanje izvornega stavbnega zemljišča, določenega v OPN.

Nova površina stavbnega zemljišča (A) v EUP OP 1/251 tako znaša 1.573,55 m^2 (končno območje).

Natančna oblika ter velikost območja stavbnega zemljišča je določena v elaboratu lokacijske preveritve iz 1. člena ter priloge tega sklepa.

3. člen

Občina podatek o spremenjeni obliki in velikosti stavbnega zemljišča vnese v evidenco stavbnih zemljišč, ki jo vodi občina, ob naslednjih spremembah in dopolnitvah OPN pa jo ustrezno prikaže v grafičnem prikazu namenske rabe prostora.

Sklep se posreduje Upravni enoti Zagorje ob Savi in Ministrstvu za naravne vire in prostor.

4. člen

Ta sklep se objavi v Uradnem listu Republike Slovenije in začne veljati naslednji dan po objavi.

Št. 350-8/2022-12
Zagorje ob Savi, dne 3. aprila 2023

Župan
Občine Zagorje ob Savi
Matjaž Švagan

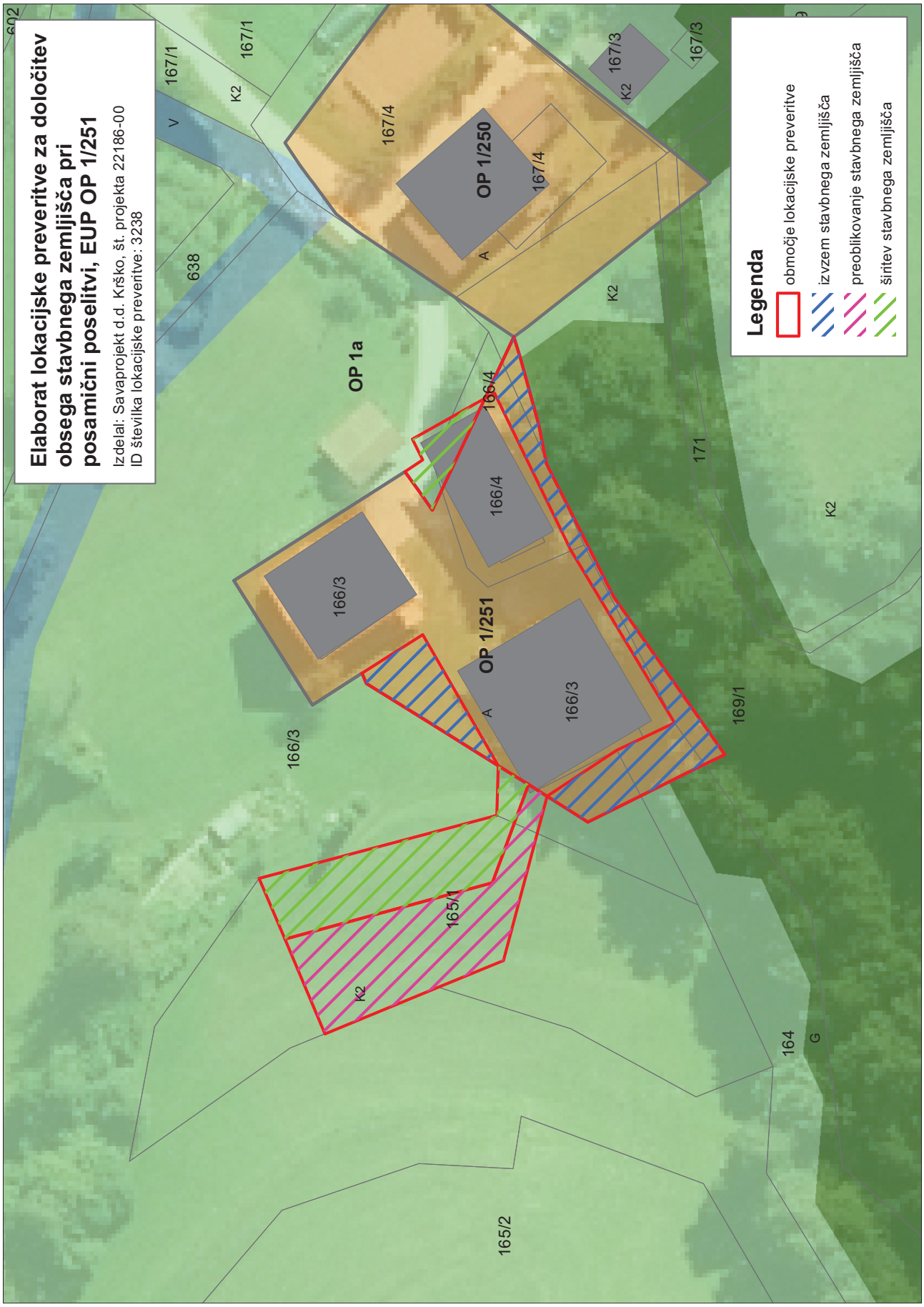
Elaborat lokacijske preveritve za določitev obsega stavbnega zemljišča pri posamični poselitvi, EUP OP 1/251
Izdelal: Savaprojekt d.d. Krško, št. projekta 22186-00
ID številka lokacijske preveritve: 3238
Legenda
območje lokacijske preveritve
izvzem stavbnega zemljišča
preoblikovanje stavbnega zemljišča
širitev stavbnega zemljišča
OP 1/251
OP 1/250
OP 1a
166/3
166/4
167/4
167/3
167/1
165/1
165/2
164
169/1
171
638
K2
A
V
G

1329. Sklep o potrditvi lokacijske preveritve ID 2979 za določitev obsega stavbnega zemljišča pri posamični poselitvi za EUP OP 1/1312 na območju Občine Zagorje ob Savi

Na podlagi 299. člena Zakona o urejanju prostora (ZUreP-3) (Uradni list RS, št. 199/21 in 18/23 – ZDU-1O) in 131. člena Zakona o urejanju prostora (ZUreP-2) (Uradni list RS, št. 61/17, 199/21 – ZUreP-3 in 20/22 – odl. US), 17. člena Statuta Občine Zagorje ob Savi (Uradni list RS, št. 30/15) ter 84. člena Poslovnika Občinskega sveta Občine Zagorje ob Savi (Uradni list RS, št. 30/15, 61/20) je Občinski svet Občine Zagorje ob Savi na 4. redni seji dne 3. 4. 2023 sprejel

S K L E P

o potrditvi lokacijske preveritve ID 2979 za določitev obsega stavbnega zemljišča pri posamični poselitvi za EUP OP 1/1312 na območju Občine Zagorje ob Savi

1. člen

S tem sklepom se potrdi Lokacijska preveritev za določitev obsega stavbnega zemljišča pri posamični poselitvi za EUP OP 1/1312 na območju Občine Zagorje ob Savi. Elaborat lokacijske preveritve je pripravilo podjetje Savaprojekt d.d., Cesta krških žrtev 59, 8270 Krško, pod št. projekta 22014-00. Identifikacijska številka lokacijske preveritve v zbirki prostorskih aktov je 2979.

2. člen

Elaborat lokacijske preveritve za določitev obsega stavbnega zemljišča pri posamični poselitvi (A) je izdelan z namenom preoblikovanja in povečanja stavbnega zemljišča in zajema dele zemljišč s parcelnimi številkami: 120/1, 120/2, 122/10, 122/5, 122/6, 123/1, vse k.o. Brezje.

Na obravnavanem območju doslej še ni bila izvedena nobena lokacijska preveritev.

Velikost izvorno določenega stavbnega zemljišča razpršene poselitve (A), kot je določeno v OPN Občine Zagorje ob Savi je 1116,89 m^2.

Na območju posamične poselitve se izvorno določeno stavbno zemljišče določi tako:

– da se obstoječe stavbno zemljišče preoblikuje in poveča (razširi) v smeri proti vzhodu, in sicer na dele zemljišč s parcelnima številkama 123/1 in 122/5, obe k.o. Brezje (sprememba iz K2 v A),

– da se stavbno zemljišče izvzame na delu zemljišč s parcelnimi številkami 120/1, 120/2, 122/10, 122/5, 122/6, 123/1, vse k.o. Brezje, kjer teren ni primeren za gradnjo, predvidena pa je tudi odstranitev dela gospodarskega poslopja (sprememba iz A v K2).

Nova velikost stavbnega zemljišča z isto številko EUP OP 1/1312 znaša 1339,49 m^2 (končno območje).

Natančna oblika ter velikost območja stavbnega zemljišča je določena v elaboratu lokacijske preveritve iz 1. člena ter priloge tega sklepa.

3. člen

Občina podatek o spremenjeni obliki in velikosti stavbnega zemljišč vnese v evidenco stavbnih zemljišč, ki jo vodi občina, ob naslednjih spremembah in dopolnitvah OPN pa jo ustrezno prikaže v grafičnem prikazu namenske rabe prostora.

Sklep se posreduje Upravni enoti Zagorje ob Savi in Ministrstvu za naravne vire in prostor.

4. člen

Ta sklep se objavi v Uradnem listu Republike Slovenije in začne veljati naslednji dan po objavi.

Št. 350-5/2022-14
Zagorje ob Savi, dne 3. aprila 2023

Župan
Občine Zagorje ob Savi
Matjaž Švagan

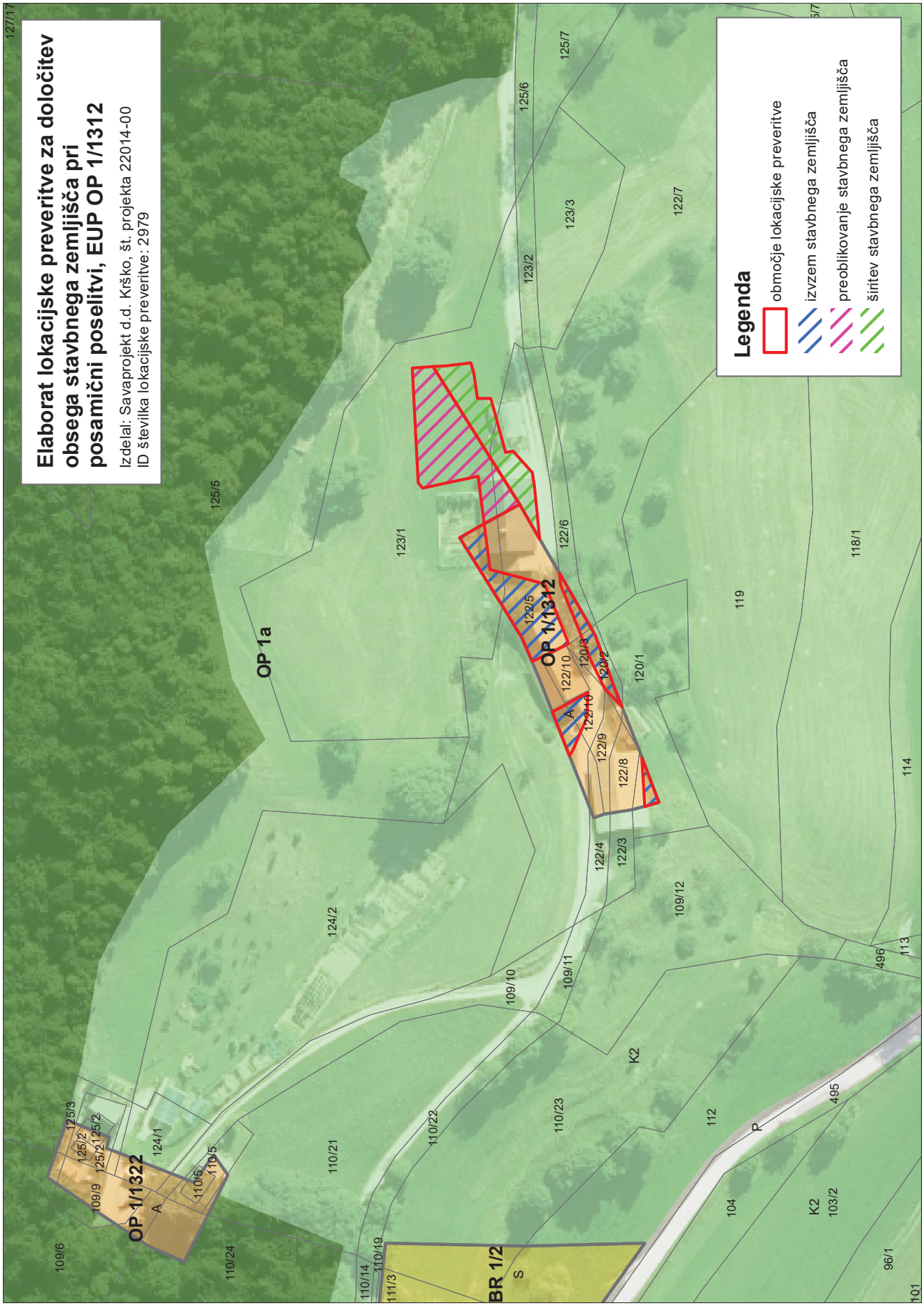
Elaborat lokacijske preveritve za določitev obsega stavbnega zemljišča pri posamični poselitvi, EUP OP 1/1312
Izdelal: Savaprojekt d.d. Krško, št. projekta 22014-00
ID številka lokacijske preveritve: 2979
Legenda
območje lokacijske preveritve
izvzem stavbnega zemljišča
preoblikovanje stavbnega zemljišča
širitev stavbnega zemljišča
OP 1/1312
OP 1/1322
OP 1a
BR 1/2
K2
P
A
S
127/17
125/5
125/7
125/6
123/1
123/2
123/3
122/7
122/6
122/5
122/10
120/3
120/2
120/1
122/11
122/9
122/8
122/4
122/3
119
118/1
114
113
496
109/12
109/11
109/10
124/2
110/21
110/22
110/23
112
104
495
103/2
96/1
101
125/3
125/2
124/1
110/6
110/5
109/9
109/6
110/24
110/14
110/19
111/3

1330. Sklep o soglasju k ceni socialno varstvene storitve pomoč družini na domu

Na podlagi 99. in 101. člena Zakona o socialnem varstvu (Uradni list RS, št. 3/07 – UPB, 23/07 – popr., 41/07 – popr., 61/10 – ZSVarPre, 62/10 – ZUPJS, 57/12, 39/16, 52/16 – ZPPreb-1, 15/17 – DZ, 29/17, 54/17, 21/18 – ZNOrg, 31/18 – ZOA-A in 28/19, 189/20 – ZFRO in 196/21 – ZDOsk), 38. člena Pravilnika o metodologiji za oblikovanje cen socialno varstvenih storitev (Uradni list RS, št. 87/06, 127/06, 8/07, 51/08, 5/09 in 6/12) ter 17. člena Statuta Občine Zagorje ob Savi (Uradni list RS, št. 30/15) je Občinski svet Občine Zagorje ob Savi na 4. redni seji dne 3. 4. 2023 sprejel

S K L E P
o soglasju k ceni socialno varstvene storitve pomoč družini na domu

1.

Občinski svet Občine Zagorje ob Savi izdaja soglasje k ceni socialno varstvene storitve pomoč družini na domu, ki jo je predlagal izvajalec storitve Dom starejših občanov Polde Eberl Jamski – Izlake, v naslednji višini:

– ob delavnikih: 21,98 EUR na efektivno uro,
– ob nedeljah: 30,21 EUR na efektivno uro,
– ob državnih praznikih in dela prostih dnevih: 32,73 EUR na efektivno uro.

2.

Občina Zagorje ob Savi bo ceno socialno varstvene storitve pomoč družini na domu, iz sredstev proračuna, subvencionirala v naslednji višini:

– ob delavnikih: 15,84 EUR na efektivno uro,
– ob nedeljah: 21,60 EUR na efektivno uro,
– ob državnih praznikih in dela prostih dnevih: 23,37 EUR na efektivno uro.

3.

Cena za uporabnika storitve bo znašala:

– ob delavnikih: 6,14 EUR na efektivno uro,
– ob nedeljah: 8,61 EUR na efektivno uro,
– ob državnih praznikih in dela prostih dnevih 9,36 EUR na efektivno uro.

4.

Ta sklep začne veljati naslednji dan po objavi v Uradnem listu Republike Slovenije, uporablja pa se od 1. maja 2023 dalje.

5.

Z dnem začetka uporabe tega sklepa preneha veljati Sklep o soglasju k ceni socialno varstvene storitve pomoč na domu pod št. 122-5/2022, objavljen v Uradnem listu RS, št. 60/21, z dne 15. 4. 2021.

Št. 122-21/2022
Zagorje ob Savi, dne 3. aprila 2023

Župan
Občine Zagorje ob Savi
Matjaž Švagan

1331. Sklep o imenovanju podžupana Občine Zagorje ob Savi

Na podlagi 33.a člena Zakona o lokalni samoupravi (Uradni list RS, št. 94/07 – uradno prečiščeno besedilo, 76/08, 79/09, 51/10, 40/12 – ZUJF, 14/15 – ZUUJFO, 11/18 – ZSPDSLS-1, 30/18, 61/20 – ZIUZEOP-A in 80/20 – ZIUOOPE) in 32. člena Statuta Občine Zagorje ob Savi (Uradni list RS, št. 30/15) je župan Občine Zagorje ob Savi sprejel

S K L E P
o imenovanju podžupana Občine Zagorje ob Savi

I.

Za podžupana Občine Zagorje ob Savi se imenuje član Občinskega sveta Občine Zagorje ob Savi Janez Vovk.

II.

Podžupan bo svojo funkcijo opravljal nepoklicno.

III.

Podžupan pomaga županu pri njegovem delu ter opravlja posamezne naloge iz pristojnosti župana, za katere ga župan pooblasti.

IV.

Podžupan nadomešča župana v primeru njegove odsotnosti ali zadržanosti. V času nadomeščanja opravlja podžupan tekoče naloge iz pristojnosti župana in tiste naloge, za katere ga župan pooblasti.

V.

Funkcija podžupana traja do poteka mandatne dobe župana oziroma do razrešitve.

VI.

Ta sklep se objavi v Uradnem listu Republike Slovenije in začne veljati naslednji dan po objavi, uporablja pa se od 1. aprila 2023 dalje.

Št. 032-0003/2023
Zagorje ob Savi, dne 28. marca 2023

Župan
Občine Zagorje ob Savi
Matjaž Švagan

ŽIROVNICA

1332. Zaključni račun proračuna Občine Žirovnica za leto 2022

Na podlagi tretjega odstavka 98. člena Zakona o javnih financah (Uradni list RS, št. 79/99 in spremembe) in 18. člena Statuta Občine Žirovnica (Uradni list RS, št. 66/18 – UPB2) je Občinski svet Občine Žirovnica na 2. seji dne 6. 4. 2023 sprejel

Z A K L J U Č N I R A Č U N
proračuna Občine Žirovnica za leto 2022

1. člen

Sprejme se zaključni račun proračuna Občine Žirovnica za leto 2022.

2. člen

Zaključni račun proračuna Občine Žirovnica za leto 2022 sestavljajo splošni in posebni del, ter načrt razvojnih programov.

V splošnem delu je podan podrobnejši prikaz predvidenih in realiziranih prihodkov in odhodkov oziroma prejemkov in izdatkov iz bilance prihodkov in odhodkov, računa finančnih

terjatev in naložb ter računa financiranja, v posebnem delu pa prikaz predvidenih in realiziranih odhodkov in drugih izdatkov proračuna Občine Žirovnica za leto 2022.

Sestavni del zaključnega računa je tudi načrt razvojnih programov, v katerem je podan prikaz podatkov o načrtovanih vrednostih posameznih projektov, njihovih spremembah tekom leta 2022 ter o njihovi realizaciji v tem letu.

3. člen

Zaključni račun proračuna Občine Žirovnica za leto 2022 izkazuje (v EUR brez centov):

A. BILANCA PRIHODKOV IN ODHODKOV		
	I. SKUPAJ PRIHODKI (70+71+72+73+74+78)	4.475.632
	TEKOČI PRIHODKI (70+71)	3.966.505
70	DAVČNI PRIHODKI (700+703+704+706)	3.352.126
700	Davki na dohodek in dobiček	2.829.300
703	Davki na premoženje	463.761
704	Domači davki na blago in storitve	58.924
706	Drugi davki	141
71	NEDAVČNI PRIHODKI (710+711+712+713+714)	614.379
710	Udeležba na dobičku in dohodki od premoženja	442.684
711	Takse in pristojbine	8.515
712	Globe in druge denarne kazni	24.449
713	Prihodki od prodaje blaga in storitev	37.982
714	Drugi nedavčni prihodki	100.749
72	KAPITALSKI PRIHODKI (720+721+722)	252.781
720	Prihodki od prodaje osnovnih sredstev	233.629
721	Prihodki od prodaje zalog	0
722	Prihodki od prodaje zemljišč in neopredmetenih sredstev	19.152
73	PREJETE DONACIJE (730+731)	0
730	Prejete donacije iz domačih virov	0
731	Prejete donacije iz tujine	0
74	TRANSFERNI PRIHODKI (740+741)	256.346
740	Transferni prihodki iz drugih javnofinančnih institucij	256.346
741	Prejeta sredstva iz državnega proračuna iz sredstev proračuna EU	0
78	PREJETA SREDSTVA IZ EVROPSKE UNIJE IN IZ DRUGIH DRŽAV (786+787)	0
786	Ostala prejeta sredstva iz proračuna Evropske unije	0
787	Prejeta sredstva od drugih evropskih institucij	0
	II. SKUPAJ ODHODKI (40+41+42+43)	3.886.168
40	TEKOČI ODHODKI (400+401+402+403+409)	1.243.536
400	Plače in drugi izdatki zaposlenim	256.997
401	Prispevki delodajalcev za socialno varnost	41.282
402	Izdatki za blago in storitve	939.257
403	Plačila domačih obresti	0
409	Rezerve	6.000
41	TEKOČI TRANSFERI (410+411+412+413)	1.577.641
410	Subvencije	18.017
411	Transferi posameznikom in gospodinjstvom	803.421
412	Transferi nepridobitnim organizacijam in ustanovam	214.277
413	Drugi tekoči domači transferi	541.926
42	INVESTICIJSKI ODHODKI (420)	951.667
420	Nakup in gradnja osnovnih sredstev	951.667
43	INVESTICIJSKI TRANSFERI (431+432)	113.324
431	Investicijski transferi pravnim in fizičnim osebam, ki niso proračunski uporabniki	10.860
432	Investicijski transferi proračunskim uporabnikom	102.464
	III. PRORAČUNSKI PRESEŽEK (PRIMANJKLJAJ) (I.-II.)	589.464
	III./1. PRIMARNI PRESEŽEK (PRIMANJKLJAJ) (I.-7102)-(II.-403-404) (skupaj prihodki brez prihodkov od obresti minus skupaj odhodki brez plačil obresti)	585.927
	III./2. TEKOČI PRESEŽEK (PRIMANJKLJAJ) (70+71)-(40+41) (tekoči prihodki minus tekoči odhodki in tekoči transferi)	1.145.328
B. RAČUN FINANČNIH TERJATEV IN NALOŽB		
75	IV. PREJETA VRAČILA DANIH POSOJIL IN PRODAJA KAPITALSKIH DELEŽEV (750+751+752)	0
750	Prejeta vračila danih posojil	0
751	Prodaja kapitalskih deležev	0
752	Kupnine iz naslova privatizacije	0
44	V. DANA POSOJILA IN POVEČANJE KAPITALSKIH DELEŽEV (440+441)	0
440	Dana posojila	0
441	Povečanje kapitalskih deležev in finančnih naložb	0
	VI. PREJETA MINUS DANA POSOJILA IN SPREMEMBE KAPITALSKIH DELEŽEV (IV.-V.)	0
C. RAČUN FINANCIRANJA		
50	VII. ZADOLŽEVANJE (500)	0
500	Domače zadolževanje	0
55	VIII. ODPLAČILA DOLGA (550)	25.827
550	Odplačila domačega dolga	25.827
	IX. SPREMEMBA STANJA SREDSTEV NA RAČUNU (I.+IV.+VII.)-(II.+V.+VIII.)	563.637
	X. NETO ZADOLŽEVANJE (VII.-VIII.)	–25.827
	XI. NETO FINANCIRANJE (VI.+X.-IX.)	–589.464
	XII. STANJE SREDSTEV NA RAČUNIH NA DAN 31. 12. PRETEKLEGA LETA	1.186.954

4. člen

Presežek prihodkov in drugih prejemkov nad odhodki in drugimi izdatki, po zaključnem računu proračuna za leto 2022 v višini 563.637 EUR, se razporedi v proračun tekočega leta.

5. člen

Ta sklep se objavi v Uradnem listu Republike Slovenije in začne veljati z dnem objave.

Št. 410-0031/2022-5
Breznica, dne 6. aprila 2023

Župan
Občine Žirovnica
Leopold Pogačar

1333. Odlok o spremembah in dopolnitvah Odloka o kategorizaciji občinskih cest v Občini Žirovnica

Na podlagi določil Zakona o cestah (Uradni list RS, št. 132/22 in 140/22 – ZSDH-1A) in 18. člena Statuta Občine Žirovnica (Uradni list RS, št. 66/18 – UPB2) je Občinski svet Občine Žirovnica na 2. redni seji dne 6. 4. 2023 sprejel

O D L O K
o spremembah in dopolnitvah Odloka o kategorizaciji občinskih cest v Občini Žirovnica

1. člen

V Odloku o kategorizaciji občinskih cest v Občini Žirovnica (Uradni list RS, št. 3/21 – UPB in 128/22) se 3. člen spremeni tako, da se po novem glasi:

»Lokalne ceste (LC) med naselji v občini in med naselji v občini in naselji v sosednjih občinah so:

Zap. št.	Cesta	Odsek	Začetek odseka	Potek	Konec odseka	Dolžina [m]	Namen uporabe	Preostala dolžina v sosednji občini [m]
1.	150010	150011	C R2 452	R2 Ajdna–R3 Moste	C R3 638	1.053	V	–
2.	150040	150041	C R3 638	R3 Breznica–R2 Vrba	C R2 452	1.267	V	–
3.	150060	150061	C R2 452	Breg–Piškovica–Bled	C 013071	3.398	V	1.349 Bled
4.	150070	150071	C R2 452	Moste–jezero	Z jezero	1.441	V	–
5.	348030	348031	C R2 452	Lesce–Hraše–Rodine	C R3 638	641	V	1.681 Radovljica
6.	349120	349121	C R1 209	Radovljica–golf igrišče	Z golf	261	V	500 Radovljica

V…vsa vozila SKUPAJ 8.061 m«

2. člen

V odloku se zapisi v tabeli 4. člena spremenijo tako, da se po novem glasijo:

»Javne poti (JP) v občini so:

Zap. št.	Cesta	Odsek	Začetek odseka	Potek	Konec odseka	Dolžina [m]	Namen uporabe	Preostala dolžina v sosednji občini [m]
1.	650010	650011	C 150060	Breg 66–HŠ 125a	Z HŠ125A	393	V	–
2.	650010	650012	C 150060	Breg 81–Breg 105	Z HŠ 103	92	V	–
3.	650010	650013	C 150060	Breg 163–Breg 166	Z HŠ 166	74	V	–
4.	650010	650014	C 150060	Breg 161–Breg 156	Z HŠ 156	71	V	–
5.	650010	650015	C 150060	Breg 143–Breg 146	Z HŠ 146	72	V	–
6.	650010	650016	C 150060	Breg 135–Breg 137	Z HŠ 137	48	V	–
7.	650010	650017	C 150060	Breg 114–Breg 117	Z HŠ 117	141	V	–
8.	650010	650018	C 150060	Breg 114–Breg 124	C 650010	80	V	–
9.	650020	650021	C 150060	Breg 64–Breg 88	Z HŠ 88	158	V	–
10.	650020	650022	C 150060	Breg 59–Breg 62	Z HŠ 62	123	V	–
11.	650020	650023	C 150060	Breg 52–Breg 55	Z HŠ 55	110	V	–
12.	650020	650024	C 150060	Breg 45–Breg 51	Z HŠ 51	141	V	–
13.	650020	650025	C 150060	Breg 40–AC–R2 Selo	C R2 452	989	V	–
14.	650020	650026	C 150060	Breg 39–Breg 35	Z HŠ 35	130	V	–
15.	650020	650027	C 150060	Breg 26–Breg 24a	Z HŠ 24A	100	V	–
16.	650020	650028	C 150060	Breg 16–Breg 12a	Z HŠ 12A	169	V	–
17.	650020	650029	C 150060	Breg 18–Breg 20b	Z HŠ 20B	116	V	–
18.	650030	650031	C 150060	Breg 4–Breg 4i	Z HŠ 4I	115	V	–
19.	650030	650032	C 652880	kr. Ratibovec–Moste 78	Z HŠ 78	166	V	–
20.	650030	650033	C 150070	Odc. Valvazor–Zab. 74	Z HŠ 74	1.139	V	–
21.	650030	650034	C 150070	Moste 65c–78a	Z HŠ 78A	444	V	–
22.	650030	650035	C 150070	Moste 65a–66b	Z HŠ 66B	218	V	–
23.	650030	650036	C 150070	kr. Lov. dom–Moste 69a	Z HŠ 69A	173	V	–
24.	650030	650037	C 150010	žel. most–Moste 57a	Z HŠ 57A	165	V	–
25.	650030	650038	C R2 452	Iskra–Kavčke–HE Moste	Z HE	272	V	–
26.	650030	650039	C 150010	Moste 45–48a	Z HŠ 48A	96	V	–

27.	650040	650041	C 150010	Moste 11–11o	Z HŠ 11O	188	V	–
28.	650040	650042	C 650040	Moste 11o–11m	Z HŠ 11	27	V	–
29.	650040	650043	C 150010	Moste 44–pod. R2–nad. AC	C 150060	579	V	–
30.	650040	650044	C 650060	Žirovnica 102a–100c	Z HŠ100C	84	V	–
31.	650040	650045	C 650040	podvoz R2–Matuhov most	Z HŠ 52	153	V	–
32.	650040	650046	C 650030	Završniško jezero–Moste 68B	Z HŠ 68B	420	V	–
33.	650040	650047	C 150070	Moste 67 D–Moste 68 F	Z HŠ 68F	79	V	–
34.	650050	650051	C 650040	Moste 17–17d	Z HŠ 17D	67	V	–
35.	650050	650052	C 650040	Moste 19d–19b	Z HŠ 19B	59	V	–
36.	650050	650053	C 650040	Moste 20–31a	C 650040	311	V	–
37.	650050	650054	C 650040	Moste 19–novo naselje	Z HŠ 17G	251	V	–
38.	650050	650055	C 650040	Moste 22–25e	Z HŠ 25E	135	V	–
39.	650050	650056	C 650040	Moste 24–27b	C 650050	112	V	–
40.	650050	650057	C 650040	Moste 28–39	Z HŠ 39	92	V	–
41.	650050	650059	C 150060	nadvoz AC–Moste 35	Z HŠ 35	295	V	–
42.	650060	650061	C R3 638	Moste 1–TVD Partizan	C 650060	251	V	–
43.	650060	650062	C R2 452	R3–žel. podvoz–R2	C R3 638	231	V	–
44.	650060	650063	C 650060	TVD Partizan–R2	C R2 452	497	V	–
45.	650060	650064	C R2 452	R2–odcep Moste 33a	Z HŠ 33A	137	V	–
46.	650060	650065	C R3 638	R3–Žirovnica 102a	Z HŠ102A	398	V	–
47.	650060	650066	C 650060	Žirovnica 99a–108	Z HŠ 108	32	V	–
48.	650060	650067	C R3 638	R3–Žirovnica 107	Z HŠ 107	89	V	–
49.	650060	650068	C R3 638	R3–Žirovnica 113a	Z HŠ113A	111	V	–
50.	650060	650069	C 650060	Žirovnica 82–R2	C R2 452	82	V	–
51.	650070	650071	C R3 638	R3–Žirovnica 35	Z HŠ 35	593	V	–
52.	650070	650072	C R3 638	znam. R3–Žirovnica 13	C 650070	183	V	–
53.	650070	650073	C 650070	Žirovnica 52–45	Z HŠ 45	166	V	–
54.	650070	650074	C 650070	Žirovnica 21–44a	Z HŠ 44A	333	V	–
55.	650070	650075	C R3 638	Žirovnica 1–36	Z HŠ 36	91	V	–
56.	650070	650076	C 650070	Žirovnica 21–27	Z HŠ 27	128	V	–
57.	650070	650077	C R3 638	R3–Selo 4c	Z HŠ 4C	118	V	–
58.	650070	650078	C 650070	Selo 5a–7b	Z HŠ 7B	104	V	–
59.	650070	650079	C R3 638	R3–Selo 3b	Z HŠ 3B	118	V	–
60.	650080	650081	C R3 638	R3–Selo 12f	Z HŠ 12F	119	V	–
61.	650080	650082	C R3 638	R3–Selo 16c	C R2 452	677	V	–
62.	650080	650083	C R3 638	R3–OPPN Selo-jug	Z HŠ 49	104	V	–
63.	650080	650084	C R3 638	R3–Selo 40	Z HŠ 40	106	V	–
64.	650080	650085	C R3 638	R3–Zabreznica 1d	Z HŠ 3C	71	V	–
65.	650080	650086	C R3 638	R3–Zabreznica 3c	Z HŠ 3C	145	V	–
66.	650080	650087	C R3 638	R3–Zabreznica 7d	Z HŠ 7D	151	V	–
67.	650080	650088	C R3 638	R3–Zabreznica 12d	Z HŠ 12D	123	V	–
68.	650080	650089	C R3 638	OŠ Žirovnica	Z OŠ	80	V	–
69.	650090	650091	C R3 638	R3–Zabreznica 33	C 650090	728	V	–
70.	650090	650092	C R3 638	R3–Selo 22	C 650090	162	V	–
71.	650090	650093	C 650090	Selo 32–tenis dvorana	Z tenis	47	V	–
72.	650090	650094	C 650090	Selo 30–Selo 31a	Z HŠ 31A	37	V	–
73.	650090	650095	C R3 638	R3–Zabreznica 39	Z HŠ 39	424	V	–
74.	650100	650101	C R3 638	Zabreznica 57–30	C 650090	300	V	–
75.	650100	650103	C 650100	Zabreznica 58	Z HŠ 58	120	V	–
76.	650100	650104	C 650100	Zabreznica 49a–53a	Z HŠ 53A	98	V	–
77.	650100	650105	C 650100	Zabreznica 44b–50j	Z HŠ 50J	359	V	–
78.	650100	650106	C 650100	Zabreznica 53e–32	C 650110	67	V	–
79.	650100	650107	C 650100	Zabreznica 50l–44c	Z HŠ 44C	110	V	–
80.	650110	650111	C R3 638	R3 Planika–Breznica 60	Z HŠ 60	405	V	–
81.	650110	650112	C 650110	Breznica 37b–36	C 650110	334	V	–
82.	650110	650113	C 650110	Breznica 37a–14a	C 650120	242	V	–
83.	650110	650114	C 650110	Breznica 12a–56a	Z HŠ 56A	194	V	–
84.	650110	650115	C 650110	Breznica 38–41	Z HŠ 41	72	V	–

85.	650110	650116	C 650110	Breznica 44–48	Z HŠ 48	56	V	–
86.	650110	650117	C 650110	Breznica 52–49	Z HŠ 49	90	V	–
87.	650110	650118	C 650110	Breznica 54–55	Z HŠ 55	41	V	–
88.	650110	650119	C 650110	Breznica 32–60a	Z HŠ 60A	131	V	–
89.	650120	650122	C R3 638	Breznica 6a–Doslovče 26	C R3 638	1.031	V	–
90.	650120	650123	C 650120	Breznica 14a–22	Z HŠ 22	141	V	–
91.	650120	650124	C R3 638	R3 kapelica–Doslovče	C 650120	163	V	–
92.	650120	650125	C 650120	Doslovče 12–15	Z HŠ 15	70	V	–
93.	650120	650126	C 650120	Doslovče 14–16	Z HŠ 16	81	V	–
94.	650120	650127	C 650120	Doslovče 18–22	Z HŠ 22	39	V	–
95.	650120	650128	C 650120	Doslovče 25–25b	Z HŠ 25B	47	V	–
96.	650120	650129	C R3 638	RC–5/15	Z 5/15	67	V	–
97.	650130	650131	C R3 638	R3 transf.–Smokuč 1f	Z HŠ 1F	94	V	–
98.	650130	650132	C 650130	Smokuč 22–36–33	C 650130	169	V	–
99.	650130	650133	C R3 638	R3–Smokuč 27–31	Z HŠ 31	247	V	–
100.	650130	650134	C 650130	Smokuč 27–28	Z HŠ 28	88	V	–
101.	650130	650135	C R3 638	Smokuč 41–36	C 650130	69	V	–
102.	650130	650136	C 650130	Smokuc 33–34c	Z HŠ 34C	125	V	–
103.	650130	650137	C 650130	Smokuč 39	C 650130	53	V	–
104.	650140	650141	C R3 638	Smokuč 14–cesarska	C 650250	621	V	–
105.	650140	650142	C 650140	Smokuč 16a–19	Z HŠ 19	56	V	–
106.	650140	650143	C 650140	Smokuč 17e–42b	Z HŠ 42B	176	V	–
107.	650140	650144	C 650140	Smokuč 17e–42f	Z HŠ 42F	92	V	–
108.	650150	650151	C R3 638	R3–Smokuč 44a	Z HŠ 44A	112	V	–
109.	650150	650152	C R3 638	R3–Smokuč 52	Z HŠ 52	136	V	–
110.	650160	650161	C R3 638	R3 Smokuč–109	Z HŠ 109	542	V	–
111.	650160	650162	C 650160	Smokuč 55a–63	Z HŠ 63	164	V	–
112.	650160	650163	C 650160	Smokuč 70–Rodine 45	Z HŠ 45	443	V	–
113.	650170	650171	C 650160	Rodine 36–27	C 650160	203	V	–
114.	650170	650172	C R3 628	R3–Rodine 32a	C 650170	179	V	–
115.	650170	650173	C 650170	Rodine 19–76	Z HŠ 76	377	V	–
116.	650170	650174	C 650170	Rodine 51–55	Z HŠ 55	127	V	–
117.	650170	650175	C R3 638	R3 Rodine–19	Z HŠ 23B	411	V	–
118.	650170	650176	C 650170	Rodine 22–60	Z HŠ 60	140	V	–
119.	650170	650177	C 650160	Rodine 13–17e	Z HŠ 17E	66	V	–
120.	650180	650181	C 150040	Vrba ekootok–Vrba 9	C 650180	428	V	–
121.	650180	650182	C R2 452	R2 Vrba–Ž.P.–Vrba 6	C 150040	641	V	–
122.	650180	650183	C 650180	Vrba 8–25	Z HŠ 25	79	V	–
123.	650180	650184	C 150040	Vrba 1–cerkev	Z cerkev	62	V	–
124.	650180	650185	C 650180	Vrba 15a–16b	Z HŠ 16B	117	V	–
125.	650180	650186	C 650180	Vrba 15–20	C 650180	83	V	–
126.	650180	650187	C 650180	Vrba 17–18	Z HŠ 18	33	V	–
127.	650180	650188	C 650180	Lipa–Vrba 26	C 650180	23	V	–
128.	650190	650191	C R2 452	R3 Vrba–nadv. AC–JP	C 650250	436	V	–
129.	650250	650251	C R3 638	R3 mlekarna–križ. Blato	C 348030	2.931	V	–
130.	650250	650252	C R3 638	R3 AP–Na Varžetih	C 650250	582	V	–
131.	650250	650255	C 650190	žel.–golf–Radovljica	Z meja	1.389	V	–
132.	650250	650257	C 348030	Rodine–V. njive–Zapuže	C 348010	142	V	1.715 Radovljica
133.	650300	650301	C 150060	Obrtna cona I	Z N.H.	506	V	–
134.	650300	650302	C 650300	Obrtna cona II	Z HŠ 111	97	V	–
135.	650310	650311	C 650030	Moste 65a–63a	Z HŠ 63A	41	V	–
136.	650310	650312	C 650030	Moste 63–63b	Z HŠ 63B	37	V	–
137.	650400	650401	C 650070	Center ŽI2 I	Z N.H.	138	V	–
138.	650400	650402	C 650400	Center ŽI2 II	Z N.H.	100	V	–
139.	652880	652881	C R2 452	Potoki	C R2 452	408	V	475 Jesenice
140.	848930	848931	C 348030	Hraše–Studenčice–Na Varžetih	C 650250	797	V	1.278 Radovljica

V…vsa vozila SKUPAJ 33.301 m«

3. člen

H kategorizaciji občinskih cest, določenih s tem odlokom, je bilo v skladu z določbo 18. člena Uredbe o merilih za kategorizacijo javnih cest (Uradni list RS, št. 49/97, 113/09 in 109/10 – ZCes-1) pridobljeno soglasje Direkcije Republike Slovenije za infrastrukturo št. 37162-3/2022-558 (509) z dne 23. 12. 2022.

4. člen

Ta odlok začne veljati petnajsti dan po objavi v Uradnem listu Republike Slovenije.

Št. 007-0005/2021
Breznica, dne 6. aprila 2023

Župan
Občine Žirovnica
Leopold Pogačar

1334. Sklep o ukinitvi statusa javnega dobra

Na podlagi 262. člena Zakona o urejanju prostora (ZUreP-3) (Uradni list RS, št. 199/21) in 18. člena Statuta Občine Žirovnica (Uradni list RS, št. 66/18 – UPB2) je Občinski svet Občine Žirovnica na 2. redni seji dne 6. 4. 2023 sprejel

SKLEP
o ukinitvi statusa javnega dobra

1. člen

Zemljišču s parc. št. 1711/7, k.o. Doslovče, se ukine status grajenega javnega dobra.

2. člen

Ta sklep začne veljati naslednji dan po objavi v Uradnem listu Republike Slovenije.

Št. 478-0002/2009
Breznica, dne 6. aprila 2023

Župan
Občine Žirovnica
Leopold Pogačar

VLADA

1335. Uredba o določitvi najvišje cene premije dopolnilnega zdravstvenega zavarovanja

Na podlagi 8. člena, 1. točke 9. člena in 14. člena Zakona o kontroli cen (Uradni list RS, št. 51/06 – uradno prečiščeno besedilo) ter v zvezi z 2. členom Uredbe o listi blaga in storitev, za katere se uporabljajo ukrepi kontrole cen (Uradni list RS, št. 80/00, 17/04 in 43/23) Vlada Republike Slovenije izdaja

U R E D B O
o določitvi najvišje cene premije dopolnilnega zdravstvenega zavarovanja

1. člen

(1) Ta uredba določa najvišjo dovoljeno ceno mesečne premije dopolnilnega zdravstvenega zavarovanja za zavarovance dopolnilnega zdravstvenega zavarovanja, kot jih določa 62. in 62.b člen Zakona o zdravstvenem varstvu in zdravstvenem zavarovanju (Uradni list RS, št. 72/06 – uradno prečiščeno besedilo, 114/06 – ZUTPG, 91/07, 76/08, 62/10 – ZUPJS, 87/11, 40/12 – ZUJF, 21/13 – ZUTD-A, 91/13, 99/13 – ZUPJS-C, 99/13 – ZSVarPre-C, 111/13 – ZMEPIZ-1, 95/14 – ZUJF-C, 47/15 – ZZSDT, 61/17 – ZUPŠ, 64/17 – ZZDej-K, 36/19, 189/20 – ZFRO, 51/21, 159/21, 196/21 – ZDOsk, 15/22, 43/22, 100/22 – ZNUZSZS in 141/22 – ZNUNBZ; v nadaljnjem besedilu: ZZVZZ), (v nadaljnjem besedilu: zavarovanci).

(2) Ta uredba velja za zavarovalnice, ki v Republiki Sloveniji izvajajo dopolnilno zdravstveno zavarovanje v skladu z 61. in 62.b členom ZZVZZ (v nadaljnjem besedilu: zavarovalnice).

2. člen

Najvišja dovoljena mesečna premija dopolnilnega zdravstvenega zavarovanja iz prejšnjega člena znaša 35,67 eura.

3. člen

(1) Zavarovalnice zaradi ukrepa iz te uredbe zavarovancem ne smejo prenehati izvajati dopolnilnega zdravstvenega zavarovanja ter odkloniti sprejema v dopolnilno zdravstveno zavarovanje in sklenitve pogodbe o dopolnilnem zdravstvenem zavarovanju z novimi zavarovanci.

(2) Zavarovanci iz prejšnjega odstavka ne izgubijo pravice do menjave zavarovalnice.

KONČNA DOLOČBA

4. člen

Ta uredba začne veljati naslednji dan po objavi v Uradnem listu Republike Slovenije in velja do 31. decembra 2023.

Št. 00704-177/2023
Ljubljana, dne 14. aprila 2023
EVA 2023-2711-0085

Vlada Republike Slovenije
dr. Robert Golob
predsednik

1336. Uredba o spremembah in dopolnitvah Uredbe o izvajanju podpornega programa v vinskem sektorju

Na podlagi 10. in 11. člena Zakona o kmetijstvu (Uradni list RS, št. 45/08, 57/12, 90/12 – ZdZPVHVVR, 26/14, 32/15, 27/17, 22/18, 86/21 – odl. US, 123/21, 44/22, 130/22 – ZPOmK-2 in 18/23) Vlada Republike Slovenije izdaja

U R E D B O
o spremembah in dopolnitvah Uredbe o izvajanju podpornega programa v vinskem sektorju

1. člen

V Uredbi o izvajanju podpornega programa v vinskem sektorju (Uradni list RS, št. 38/16, 23/17, 76/17, 35/18, 50/19, 90/20, 70/21 in 10/22) se v 1. členu 1. do 3. točka spremenijo tako, da se glasijo:

»1. Uredbe (EU) št. 1308/2013 Evropskega parlamenta in Sveta z dne 17. decembra 2013 o vzpostavitvi skupne ureditve trgov kmetijskih proizvodov in razveljavitvi uredb Sveta (EGS) št. 922/72, (EGS) št. 234/79, (ES) št. 1037/2001 in (ES) št. 1234/2007 (UL L št. 347 z dne 20. 12. 2013, str. 671), zadnjič spremenjene z Delegirano uredbo Komisije (EU) 2022/2104 z dne 29. julija 2022 o dopolnitvi Uredbe (EU) št. 1308/2013 Evropskega parlamenta in Sveta glede tržnih standardov za oljčno olje ter razveljavitvi Uredbe Komisije (EGS) št. 2568/91 in Izvedbene uredbe Komisije (EU) št. 29/2012 (UL L št. 284 z dne 4. 11. 2022, str. 1), (v nadaljnjem besedilu: Uredba 1308/2013/EU);

2. Delegirane uredbe Komisije (EU) 2016/1149 z dne 15. aprila 2016 o dopolnitvi Uredbe (EU) št. 1308/2013 Evropskega parlamenta in Sveta glede nacionalnih podpornih programov v vinskem sektorju in o spremembi Uredbe Komisije (ES) št. 555/2008 (UL L št. 190 z dne 15. 7. 2016, str. 1), zadnjič spremenjene z Delegirano uredbo Komisije (EU) 2023/181 z dne 27. junija 2022 o popravku nekaterih jezikovnih različic Delegirane uredbe (EU) 2016/1149 o dopolnitvi Uredbe (EU) št. 1308/2013 Evropskega parlamenta in Sveta glede nacionalnih podpornih programov v vinskem sektorju in o spremembi Uredbe Komisije (ES) št. 555/2008 (UL L št. 26 z dne 30. 1. 2023, str. 3), (v nadaljnjem besedilu: Delegirana uredba 2016/1149/EU);

3. Izvedbene uredbe Komisije (EU) 2016/1150 z dne 15. aprila 2016 o določitvi pravil za uporabo Uredbe (EU) št. 1308/2013 Evropskega parlamenta in Sveta glede nacionalnih podpornih programov v vinskem sektorju (UL L št. 190 z dne 15. 7. 2016, str. 23), zadnjič spremenjene z Izvedbeno uredbo Komisije (EU) 2022/2532 z dne 1. decembra 2022 o spremembi Izvedbene uredbe (EU) 2017/892 ter razveljavitvi Uredbe (EU) št. 738/2010 in izvedbenih uredb (EU) št. 615/2014, (EU) 2015/1368 in (EU) 2016/1150, ki se uporabljajo za sheme pomoči v nekaterih kmetijskih sektorjih (UL L št. 328 z dne 22. 12. 2022, str. 80), (v nadaljnjem besedilu: Izvedbena uredba 2016/1150/EU);«.

2. člen

V 3. členu se za tretjim odstavkom doda nov, četrti odstavek, ki se glasi:

»(4) Ne glede na prvi odstavek tega člena se v letu 2023 ukrepi iz te uredbe financirajo iz sredstev Evropskega kmetijskega jamstvenega sklada v višini do 4.849.000 eurov.«.

3. člen

Za 3. členom se doda nov, 3.a člen, ki se glasi:

»3.a člen

(zadnje leto za vložitev vlog)

Zadnje leto za vložitev vlog iz te uredbe je 2023.«.

4. člen

V 5. členu se v šestem odstavku za besedo »vinograda« dodata vejica in besedilo »vendar najpozneje do 15. junija 2025«.

5. člen

Za 7. členom se doda nov, a7.a člen, ki se glasi:

»a7.a člen

(izjava za vloge, vložene pred letom 2023)

(1) Ne glede na prvi odstavek prejšnjega člena mora pridelovalec, ki je v letu 2022 vložil vlogo za podporo za prestrukturiranje in do 15. junija 2023 ne poda izjave o uveljavljanju podpore, ali je prejel podporo v obliki predplačila na podlagi četrtega odstavka prejšnjega člena, ali pa bo tako podporo prejel v letu 2023, prestrukturiranje zaključiti in vložiti izjavo o uveljavljanju podpore v rokih iz te uredbe, vendar najpozneje do 15. junija 2025, pri čemer mora vsaj 30 % načrtovanih odhodkov nastati pred 15. oktobrom 2023.

(2) Načrtovani odhodki iz prejšnjega odstavka so priznani stroški prestrukturiranja iz prvega odstavka 10. člena te uredbe za površino, določeno v zapisniku agencije iz tretjega odstavka 7.a člena te uredbe.

(3) Pridelovalec iz prvega odstavka tega člena mora med 15. in 30. septembrom 2023 pri agenciji vložiti izjavo o izvedenih ukrepih.

(4) Pridelovalec, ki podporo za oporo uveljavlja v skladu s šestim ali sedmim odstavkom prejšnjega člena in je vlogo za podporo za prestrukturiranje vložil pred letom 2023, mora oporo postaviti najpozneje do 15. junija 2025.«.

6. člen

V 20. členu se v tretjem odstavku za besedo »Sloveniji« dodata vejica in besedilo »ali obdelujejo vsaj 100 ha vinogradov«.

PREHODNA IN KONČNA DOLOČBA

7. člen

(prehodna določba)

Vloge, vložene na podlagi Uredbe o izvajanju podpornega programa v vinskem sektorju (Uradni list RS, št. 38/16, 23/17, 76/17, 35/18, 50/19, 90/20, 70/21 in 10/22), se obravnavajo v skladu s to uredbo.

8. člen

(začetek veljavnosti)

Ta uredba začne veljati naslednji dan po objavi v Uradnem listu Republike Slovenije.

Št. 00704-162/2023
Ljubljana, dne 13. aprila 2023
EVA 2023-2330-0028

Vlada Republike Slovenije
dr. Robert Golob
predsednik

1337. Uredba o spremembi in dopolnitvi Uredbe o karti regionalne pomoči za obdobje 2022–2027

Na podlagi prvega odstavka 31. člena Zakona o spodbujanju skladnega regionalnega razvoja (Uradni list RS, št. 20/11, 57/12, 46/16 in 18/23 – ZDU-1O) Vlada Republike Slovenije izdaja

U R E D B O
o spremembi in dopolnitvi Uredbe o karti regionalne pomoči za obdobje 2022–2027

1. člen

V Uredbi o karti regionalne pomoči za obdobje 2022–2027 (Uradni list RS, št. 15/22) se v 2. členu v četrtem odstavku v napovednem stavku kratica »NUT2« nadomesti s kratico »NUTS 2«.

2. člen

V 3. členu se na koncu drugega odstavka pika nadomesti z vejico in doda besedilo »razen na območju občin Gornji Grad, Hrastnik, Litija, Ljubno, Luče, Mozirje, Nazarje, Rečica ob Savinji, Solčava, Šmartno ob Paki, Šoštanj, Trbovlje, Velenje, Zagorje ob Savi, kjer intenzivnost pomoči ne sme presegati 40 %.«.

KONČNA DOLOČBA

3. člen

(začetek veljavnosti)

Ta uredba začne veljati naslednji dan po objavi v Uradnem listu Republike Slovenije.

Št. 00704-164/2023
Ljubljana, dne 13. aprila 2023
EVA 2023-1630-0004

Vlada Republike Slovenije
dr. Robert Golob
predsednik

1338. Odlok o ustanovitvi Sveta Republike Slovenije za otroke in družino

Na podlagi 18. člena Družinskega zakonika (Uradni list RS, št. 15/17, 21/18 – ZNOrg, 22/19, 67/19 – ZMatR-C, 200/20 – ZOOMTVI, 94/22 – odl. US, 94/22 – odl. US in 5/23) Vlada Republike Slovenije izdaja

O D L O K
o ustanovitvi Sveta Republike Slovenije za otroke in družino

1. člen

Ustanovi se Svet Republike Slovenije za otroke in družino (v nadaljnjem besedilu: svet).

2. člen

Naloge sveta:

– kontinuirano spremlja, analizira in ocenjuje položaj otrok in družine,

– spremlja in ocenjuje uresničevanje pravic otrok,

– na podlagi analiz in ocen predlaga strokovna izhodišča za sprejetje ukrepov, zakonodaje in strateških dokumentov s področja otrok in družine,

– obravnava predloge zakonov s področja otrok in družine in v zvezi z njimi daje strokovna mnenja,

– skrbi za usklajeno delovanje pristojnih organov na področju otrok in družine ter sodelovanje med pristojnimi organi, strokovnimi ustanovami in nevladnimi organizacijami,

– spremlja izvajanje zakonodaje in ukrepov na področju otrok in družine.

3. člen

Svet sestavljajo:

1. predstavniki Vlade Republike Slovenije:

– dva predstavnika Ministrstva za delo, družino, socialne zadeve in enake možnosti,

– predstavnik Ministrstva za vzgojo in izobraževanje,

– predstavnik Ministrstva za kulturo,

– predstavnik Ministrstva za pravosodje,

– predstavnik Ministrstva za finance,
– predstavnik Ministrstva za zdravje,
– predstavnik Ministrstva za digitalno preobrazbo,
– predstavnik Kabineta predsednika Vlade Republike Slovenije;
2. predstavniki strokovnih ustanov:
– predstavnik Fakultete za družbene vede, Univerza v Ljubljani,
– predstavnik Fakultete za socialno delo, Univerza v Ljubljani,
– predstavnik Teološke fakultete, Univerza v Ljubljani,
– predstavnik Pravne fakultete, Univerza v Mariboru,
– predstavnik Mirovnega inštituta,
– predstavnik Inštituta Republike Slovenije za socialno varstvo;
3. predstavniki nevladnih organizacij:
– predstavnik Zveze prijateljev mladine Slovenije,
– predstavnik Zveze prijateljev mladine Moste - Polje,
– predstavnik Slovenske fundacije za Unicef,
– predstavnik Rejniškega društva Slovenije,
– predstavnik Medgeneracijskega društva Bloški prstki;
4. predstavnika otrok:
– dva predstavnika Mreže za otrokove pravice.

4. člen

Svet dela in odloča na sejah, ki jih sklicuje vodja sveta na lastno pobudo, na pobudo tretjine članov sveta ali na pobudo Vlade Republike Slovenije (v nadaljnjem besedilu: Vlada RS). Vlada RS lahko zahteva, da se določeno vprašanje uvrsti na sejo sveta in da se svet do njega opredeli. Po prejeti pobudi Vlade RS mora vodja sveta sklicati svet najpozneje v desetih dneh od prejete pobude in na seji obravnavati predlagano vprašanje.

Vodja sveta v vabilu za sejo sveta določi dan, uro in kraj seje ter predlog dnevnega reda. Vabilu se praviloma predložijo gradiva, ki bodo obravnavana na seji. Vabila in gradiva za sejo sveta se praviloma pošiljajo po elektronski pošti.

Vodja sveta pošlje članom sveta vabilo z gradivom najmanj deset dni pred sejo. Kadar svet obravnava oziroma odloča o neodložljivem vprašanju, lahko vodja skliče sejo sveta tudi v krajšem roku.

Na sestanke sveta so lahko glede na dnevni red vabljeni tudi predstavniki drugih organov in služb Vlade RS, nevladnih organizacij in strokovnih ustanov s področja otrok in družine.

Kadar ni mogoče sklicati seje sveta ali če gre za vprašanja, ki so zgolj procesnega značaja, lahko svet na predlog vodje sveta odloči o posameznem gradivu ali vprašanju na dopisni seji.

Delo sveta je določeno s poslovnikom, ki ga sprejme svet na svoji prvi seji z večino glasov vseh članov.

S poslovnikom se uredijo:
– pravice in obveznosti vodje in članov,
– način sklicevanja sej,
– način vodenja sej,
– način sodelovanja in glasovanja na sejah, način potrjevanja zapisnikov sej,
– druga vprašanja, povezana z delom sveta.

Svet ima vodjo, ki je član sveta.

5. člen

Predstavniki Vlade RS opravljajo naloge iz 2. člena tega odloka v okviru svojih rednih delovnih obveznosti.

Predstavniki strokovnih ustanov in nevladnih organizacij ter predstavnika otrok so za sodelovanje na sejah sveta upravičeni do povračila potnih stroškov in sejnin v skladu z Uredbo o sejninah in povračilih stroškov v javnih skladih, javnih agencijah, javnih zavodih in javnih gospodarskih zavodih (Uradni list RS, št. 16/19, 107/10, 66/12, 51/13 in 6/15; v nadaljnjem besedilu: uredba), pri čemer se sejnina določi v višini stalnega dela sejnine, kakor je določen z uredbo.

6. člen

Svet mora o svojem delu enkrat letno poročati Vladi RS, prav tako mora poročati o stanju na področju pravic otrok.

7. člen

Strokovna, administrativna in tehnična dela za svet opravlja ministrstvo, pristojno za družino.

KONČNA DOLOČBA

8. člen

Ta odlok začne veljati petnajsti dan po objavi v Uradnem listu Republike Slovenije.

Št. 00704-154/2023
Ljubljana, dne 13. aprila 2023
EVA 2023-2611-0019

Vlada Republike Slovenije
dr. Robert Golob
predsednik

1339. Sklep o razglasitvi slovenskega dne brez avržene hrane

Na podlagi šestega odstavka 21. člena Zakona o Vladi Republike Slovenije (Uradni list RS, št. 24/05 – uradno prečiščeno besedilo, 109/08, 38/10 – ZUKN, 8/12, 21/13, 47/13 – ZDU-1G, 65/14, 55/17 in 163/22) je Vlada Republike Slovenije sprejela

S K L E P
o razglasitvi slovenskega dne brez avržene hrane

I

Vlada Republike Slovenije razglaša 24. april za slovenski dan brez avržene hrane.

II

Ta sklep se objavi v Uradnem listu Republike Slovenije.

Št. 00704-163/2023
Ljubljana, dne 13. aprila 2023
EVA 2023-2330-0035

Vlada Republike Slovenije
dr. Robert Golob
predsednik

1340. Sklep o določitvi višine dajatve za razgradnjo Nuklearne elektrarne Krško in odlaganje radioaktivnih odpadkov ter izrabljenega goriva iz Nuklearne elektrarne Krško

Na podlagi prvega odstavka 6. člena in drugega odstavka 20. člena Zakona o Javnem skladu Republike Slovenije za financiranje razgradnje Nuklearne elektrarne Krško in odlaganja radioaktivnih odpadkov in izrabljenega goriva iz Nuklearne elektrarne Krško (Uradni list RS, št. 130/22) je Vlada Republike Slovenije sprejela

S K L E P
o določitvi višine dajatve za razgradnjo Nuklearne elektrarne Krško in odlaganje radioaktivnih odpadkov ter izrabljenega goriva iz Nuklearne elektrarne Krško

I

Vlada Republike Slovenije določa dajatev, ki jo družba GEN energija d. o. o. vplača v Javni sklad Republike Slovenije za financiranje razgradnje Nuklearne elektrarne Krško in odlaganja radioaktivnih odpadkov in izrabljenega goriva iz Nuklearne elektrarne Krško, v višini 0,012 evra za vsako prevzeto kWh električne energije, proizvedene v Nuklearni elektrarni Krško.

II

Ta sklep začne veljati naslednji dan po objavi v Uradnem listu Republike Slovenije.

Št. 00704-170/2023
Ljubljana, dne 13. aprila 2023
EVA 2023-2570-0042

Vlada Republike Slovenije
dr. Robert Golob
predsednik

1341. Sklep o izpolnitvi celoletne obveznosti ravnanja z odpadnimi nagrobnimi svečami za koledarsko leto 2022

Na podlagi druge alineje drugega odstavka 19. člena Uredbe o odpadnih nagrobnih svečah (Uradni list RS, št. 25/19 in 44/22 – ZVO-2) je Vlada Republike Slovenije sprejela

S K L E P
o izpolnitvi celoletne obveznosti ravnanja z odpadnimi nagrobnimi svečami za koledarsko leto 2022

I

Deleži izpolnitve celoletne obveznosti ravnanja z odpadnimi nagrobnimi svečami za koledarsko leto 2022 so:

– za družbo PRONS d. o. o.,	45,73 odstotka,
– za družbo SVEKO d. o. o.,	23,74 odstotka,
– za družbo ZEOS, d. o. o.,	15,33 odstotka,
– za družbo INTERZERO d. o. o.,	15,20 odstotka.

II

Ta sklep začne veljati naslednji dan po objavi v Uradnem listu Republike Slovenije.

Št. 00704-159/2023
Ljubljana, dne 13. aprila 2023
EVA 2023-2570-0019

Vlada Republike Slovenije
dr. Robert Golob
predsednik

VSEBINA

DRŽAVNI SVET
1254. Sklep o spremembah in dopolnitvah Sklepa o obravnavanju in varovanju tajnih podatkov v Državnem svetu Republike Slovenije 3785

VLADA
1335. Uredba o določitvi najvišje cene premije dopolnilnega zdravstvenega zavarovanja 3881
1336. Uredba o spremembah in dopolnitvah Uredbe o izvajanju podpornega programa v vinskem sektorju 3881
1337. Uredba o spremembi in dopolnitvi Uredbe o karti regionalne pomoči za obdobje 2022–2027 3882
1338. Odlok o ustanovitvi Sveta Republike Slovenije za otroke in družino 3882
1339. Sklep o razglasitvi slovenskega dne brez zavržene hrane 3883
1340. Sklep o določitvi višine dajatve za razgradnjo Nuklearne elektrarne Krško in odlaganje radioaktivnih odpadkov ter izrabljenega goriva iz Nuklearne elektrarne Krško 3883
1341. Sklep o izpolnitvi celoletne obveznosti ravnanja z odpadnimi nagrobnimi svečami za koledarsko leto 2022 3884

MINISTRSTVA
1255. Odredba o prenehanju veljavnosti Odredbe o začasnih ukrepih na področju organizacije in opravljanja zdravstvene dejavnosti zaradi obvladovanja nalezljive bolezni COVID-19 3786
1256. Povprečni znesek trošarine za plinsko olje za pogonski namen v marcu 2023 3786

USTAVNO SODIŠČE
1257. Odločba o razveljavitvi sodbe Vrhovnega sodišča 3786

DRUGI DRŽAVNI ORGANI IN ORGANIZACIJE
1258. Sklep o spremembah Sklepa o naložbah investicijskega sklada 3789
1259. Sklep o spremembah in dopolnitvah Sklepa o ključnih elementih investicijskega sklada ter tipih in vrstah investicijskih skladov 3789
1260. Sklep o spremembah Sklepa o tehnikah upravljanja sredstev investicijskega sklada 3790
1261. Splošni akt o načinu izračuna višine plačila za uporabo elementov oštevilčenja 3790
1262. Spremembe Letnega programa statističnih raziskovanj za 2023 (velja od 1. 1. 2023 do 31. 12. 2023) 3792

DRUGI ORGANI IN ORGANIZACIJE
1263. Pristop k že sklenjeni Kolektivni pogodbi za kulturne dejavnosti v Republiki Sloveniji in vsem njenim aneksom 3810

OBČINE
AJDOVŠČINA
1264. Sklep o določitvi javne infrastrukture na področju kulture 3811

BISTRICA OB SOTLI
1265. Zaključni račun proračuna Občine Bistrica ob Sotli za leto 2022 3811
1266. Sklep o določitvi cene najema prostorov obnovljene sušilnice Bistrica ob Sotli 3812
1267. Sklep o določitvi cene najema dvorane Kulturnega doma Bistrica ob Sotli 3812
1268. Sklep o določitvi cene letnega najema grobov na pokopališču Bistrica ob Sotli 3813
1269. Sklep o določitvi cene najema mrliške vežice Bistrica ob Sotli 3813

DOBROVA - POLHOV GRADEC
1270. Zaključni račun proračuna Občine Dobrova - Polhov Gradec za leto 2022 3813
1271. Sklep o prenehanju statusa grajenega javnega dobra lokalnega pomena 3814
1272. Sklep o prenehanju statusa grajenega javnega dobra lokalnega pomena 3814
1273. Sklep o prenehanju statusa grajenega javnega dobra lokalnega pomena 3814
1274. Sklep o prenehanju statusa grajenega javnega dobra lokalnega pomena 3815
1275. Sklep o prenehanju statusa grajenega javnega dobra lokalnega pomena 3815
1276. Sklep o prenehanju statusa grajenega javnega dobra lokalnega pomena 3815

DRAVOGRAD
1277. Zaključni račun proračuna Občine Dravograd za leto 2022 3816

ILIRSKA BISTRICA
1278. Odlok o dodelitvi nepovratnih finančnih sredstev za namen nakupa in vgradnje malih komunalnih čistilnih naprav v Občini Ilirska Bistrica 3817
1279. Odlok o subvencioniranju komunalnega prispevka za mlade in mlade družine v Občini Ilirska Bistrica 3819
1280. Odlok o podelitvi koncesije za opravljanje gospodarske javne službe zavetišča za zapuščene živali na območju Občine Ilirska Bistrica 3820
1281. Odlok o spremembah in dopolnitvah Odloka o gospodarskih javnih službah v Občini Ilirska Bistrica 3822

KRANJSKA GORA
1282. Odlok o 1. rebalansu proračuna Občine Kranjska Gora za leto 2023 3822
1283. Zaključni račun proračuna Občine Kranjska Gora za leto 2022 3824

LENDAVA
1284. Odlok o ustanovitvi Glasbene šole Lendava – Zeneiskola Lendva 3825
1285. Zaključni račun proračuna Občine Lendava za leto 2022 3830
1286. Tehnični pravilnik o spremembah in dopolnitvah Tehničnega pravilnika o zbiranju in prevozu komunalnih odpadkov na območju Občine Lendava 3830
1287. Sklep o imenovanju podžupana Občine Lendava 3831
1288. Sklep o imenovanju podžupana Občine Lendava 3831
1289. Sklep o imenovanju podžupana Občine Lendava 3832
1290. Sklep o določitvi Krajevne skupnosti Hotiza za upravljavca pokopališča Hotiza za naselje Hotiza 3832
1291. Sklep o določitvi javnega podjetja EKO-PARK d.o.o. Lendava/ÖKO-PARK Kft. Lendva za upravljavca pokopališč na območju Občine Lendava 3833
1292. Sklep o določitvi Krajevne skupnosti Gaberje za upravljavca pokopališča Gaberje za naselje Gaberje 3834
1293. Sklep o določitvi Krajevne skupnosti Kapca za upravljavca pokopališča Kapca za naselje Kapca 3835
1294. Poročilo o izidu naknadnih volitev članov sveta krajevnih skupnosti Čentiba, Hotiza in Petišovci 2. aprila 2023 3836

MIREN - KOSTANJEVICA
1295. Sklep o izdaji soglasja h kratkoročni revolving zadolžitvi javnega podjetja Kraški vodovod Sežana d.o.o. 3837

ODRANCI
1296. Zaključni račun proračuna Občine Odranci za leto 2022 3837

OSILNICA
1297. Odlok o rebalansu proračuna Občine Osilnica za leto 2023 3838
1298. Odlok o spremembah in dopolnitvah Odloka o občinskih cestah v Občini Osilnica 3840
1299. Zaključni račun proračuna Občine Osilnica za leto 2022 3841

POSTOJNA
1300. Odlok o občinskih cestah Občine Postojna 3842

PREBOLD
1301. Odlok o sofinanciranju podporne zaposlitve invalidov 3845
1302. Odlok o spremembah Odloka o ustanovitvi vzgojno-izobraževalnega zavoda Osnovna šola Prebold 3847

ROGAŠKA SLATINA
1303. Sklep o začetku priprave tehnične posodobitve grafičnega prikaza namenske rabe prostora Občinskega prostorskega načrta Občine Rogaška Slatina 3847

ROGATEC
1304. Sklep o uvrstitvi delovnega mesta direktorja Javnega zavoda za kulturo, turizem in razvoj Občine Rogatec v plačni razred 3848

SEMIČ
1305. Odlok o rebalansu proračuna Občine Semič za leto 2023 3848

SEVNICA
1306. Zaključni račun proračuna Občine Sevnica za leto 2022 3850
1307. Odlok o spremembah in dopolnitvah Odloka o Občinskem podrobnem prostorskem načrtu za stanovanjsko sosesko Boštanj – Sv. Križ (lamela IX) 3850
1308. Odlok o spremembah in dopolnitvah Odloka o ustanovitvi javnega zavoda Vrtec Ciciban Sevnica 3851
1309. Odlok o spremembi Odloka o varstvenih pasovih vodnih virov na območju Občine Sevnica 3851
1310. Sklep o potrditvi elaboratov in cen oskrbe s pitno vodo, odvajanja komunalne in padavinske odpadne vode, čiščenja komunalne odpadne vode ter ravnanja z odpadki v Občini Sevnica 3852
1311. Sklep o zaračunanih cenah oskrbe s pitno vodo, odvajanja komunalne in padavinske odpadne vode, čiščenja komunalne odpadne vode ter ravnanja z odpadki v Občini Sevnica 3853

SLOVENJ GRADEC
1312. Pravilnik o spremembah in dopolnitvah Pravilnika o sofinanciranju aktivnosti za oživitev mestnega jedra Slovenj Gradec 3854

SLOVENSKE KONJICE
1313. Zaključni račun proračuna Občine Slovenske Konjice za leto 2022 3855
1314. Odlok o uporabi sredstev rezervnega sklada Občine Slovenske Konjice iz preteklih let 3856
1315. Odlok o spremembah in dopolnitvah Odloka o zazidalnem načrtu industrijska cona Slovenske Konjice Baumuller, Banex 3856
1316. Sklep o ukinitvi statusa grajenega javnega dobra parc. št. 1361/5, 1361/6, 1361/7, 1361/8, 1364/3 vse k.o. 1120 Zgornje Laže in parc. št. 1491/7, 1491/9, 1491/10 vse k.o. 1121 Zbelovska Gora 3859
1317. Sklep o ukinitvi statusa grajenega javnega dobra parc. št. 1371/3 k.o. 1120 Zgornje Laže 3860
1318. Sklep o ukinitvi statusa grajenega javnega dobra parc. št. 1362/6, 1496/3, 1496/4 in 1496/5 vse k.o. Slovenske Konjice 3860
1319. Sklep o ukinitvi statusa grajenega javnega dobra parc. št. 1346/3 k.o. 1115 Slovenske Konjice 3860
1320. Sklep o ukinitvi statusa grajenega javnega dobra parc. št. 1323/9 in 1323/10 obe k.o. Slovenske Konjice 3861
1321. Sklep o ukinitvi statusa grajenega javnega dobra parc. št. 702/5 k.o. 1110 Ličenca 3861
1322. Sklep o ukinitvi statusa grajenega javnega dobra parc. št. 1182/2 in 1182/3 obe k.o. 1107 Tepanje 3861

ZAGORJE OB SAVI

1323. Zaključni račun proračuna Občine Zagorje ob Savi za leto 2022 3862
1324. Sklep o potrditvi lokacijske preveritve ID 3268 za določitev obsega stavbnega zemljišča pri posamični poselitvi za EUP OP 1/983 na območju Občine Zagorje ob Savi 3863
1325. Sklep o potrditvi lokacijske preveritve ID 3286 za določitev obsega stavbnega zemljišča pri posamični poselitvi za EUP OP 1/1248 na območju Občine Zagorje ob Savi 3865
1326. Sklep o potrditvi lokacijske preveritve ID 3269 za določitev obsega stavbnega zemljišča pri posamični poselitvi za EUP OP 1/822 na območju Občine Zagorje ob Savi 3867
1327. Sklep o potrditvi lokacijske preveritve ID 3239 za določitev obsega stavbnega zemljišča pri posamični poselitvi za EUP OP 1/939 na območju Občine Zagorje ob Savi 3869
1328. Sklep o potrditvi lokacijske preveritve ID 3238 za določitev obsega stavbnega zemljišča pri posamični poselitvi za EUP OP 1/251 na območju Občine Zagorje ob Savi 3871
1329. Sklep o potrditvi lokacijske preveritve ID 2979 za določitev obsega stavbnega zemljišča pri posamični poselitvi za EUP OP 1/1312 na območju Občine Zagorje ob Savi 3873
1330. Sklep o soglasju k ceni socialno varstvene storitve pomoč družini na domu 3875
1331. Sklep o imenovanju podžupana Občine Zagorje ob Savi 3875

ŽIROVNICA

1332. Zaključni račun proračuna Občine Žirovnica za leto 2022 3875
1333. Odlok o spremembah in dopolnitvah Odloka o kategorizaciji občinskih cest v Občini Žirovnica 3877
1334. Sklep o ukinitvi statusa javnega dobra 3880

Uradni list RS – **Mednarodne pogodbe,** št. 2/23

VSEBINA

4. Uredba o ratifikaciji spremenjenih Prilog I in II k Pogodbi o ustanovitvi Evropskega mehanizma za stabilnost med Kraljevino Belgijo, Zvezno republiko Nemčijo, Republiko Estonijo, Irsko, Helensko republiko, Kraljevino Španijo, Francosko republiko, Italijansko republiko, Republiko Ciper, Republiko Latvijo, Republiko Litvo, Velikim vojvodstvom Luksemburg, Malto, Kraljevino Nizozemsko, Republiko Avstrijo, Portugalsko republiko, Republiko Slovenijo, Slovaško republiko in Republiko Finsko 21
5. Obvestilo o začetku veljavnosti Sprememb prilog I in II Protokola o obstojnih organskih onesnaževalih iz leta 1998 za Republiko Slovenijo 27

Uradni list RS – **Razglasni del**

Razglasni del je objavljen v elektronski izdaji št. 44/23 na spletnem naslovu: **www.uradni-list.si**

VSEBINA

Javni razpisi 801
Razpisi delovnih mest 837
Druge objave 840
Evidence sindikatov 842
Objave sodišč 843
Oklici o začasnih zastopnikih in skrbnikih 843
Oklici dedičem in neznanim upnikom 844
Preklici 846
Drugo preklicujejo 846

ISSN 1318-0576

Izdajatelj Služba Vlade RS za zakonodajo – v. d. direktor Rado Fele • Založnik Uradni list Republike Slovenije d.o.o. – direktor Denis Stroligo • Priprava Uradni list Republike Slovenije d.o.o. • Naročnina za obdobje 1. 1. do 31. 12. 2023 je 599 EUR (brez DDV), v ceno posameznega Uradnega lista Republike Slovenije je vračunan 5% DDV • Reklamacije se upoštevajo le mesec dni po izidu vsake številke • Uredništvo in uprava Ljubljana, Dunajska cesta 167 • Poštni predal 379 • Telefon tajništvo (01) 2001 821, računovodstvo in naročnine (01) 2001 863, telefaks (01) 2001 825, prodaja (01) 2001 838, preklici (01) 2001 842, telefaks (01) 4250 199, uredništvo (01) 2001 841/868, uredništvo (javni razpisi …) (01) 2001 842, uredništvo – telefaks (01) 4250 199 • Internet: www.uradni-list.si – uredništvo e-pošta: objave@uradni-list.si • Transakcijski račun 02922-0011569767