Digitally signed by Denis Stroligo
DN: c=SI, o=state authorities, ou=web-certificates, givenName=Denis, sn=Stroligo, serialNumber=1237892714014, cn=Denis Stroligo
Reason: Direktor Uradnega lista Republike Slovenije
Date: 2023.01.27 15:32:51 +01'00'

Uradni list Republike Slovenije

Internet: www.uradni-list.si e-pošta: info@uradni-list.si

Št. **11** Ljubljana, petek **27. 1. 2023** ISSN **1318-0576** Leto **XXXIII**

DRŽAVNI ZBOR

177. Sklep o imenovanju predsednika Vrhovnega sodišča Republike Slovenije

Na podlagi prvega odstavka 62.a člena Zakona o sodiščih (Uradni list RS, št. 94/07 – uradno prečiščeno besedilo, 45/08, 96/09, 86/10 – ZJNepS, 33/11, 75/12 – ZSPDSLS-A, 63/13, 17/15, 23/17 – ZSSve, 22/18 – ZSICT, 16/19 – ZNP-1, 104/20 in 203/20 – ZIUPOPDVE) in 112. člena Poslovnika državnega zbora (Uradni list RS, št. 92/07 – uradno prečiščeno besedilo, 105/10, 80/13, 38/17, 46/20, 105/21 – odl. US in 111/21) je Državni zbor na seji 24. januarja 2023 sprejel

S K L E P

o imenovanju predsednika Vrhovnega sodišča Republike Slovenije

Za predsednika Vrhovnega sodišča Republike Slovenije se imenuje:
dr. Miodrag ĐORĐEVIĆ.

Št. 700-06/22-3/6
Ljubljana, dne 24. januarja 2023
EPA 531-IX

Državni zbor
Republike Slovenije
mag. Urška Klakočar Zupančič
predsednica

---

178. Sklep o imenovanju namestnice varuha človekovih pravic

Na podlagi prvega odstavka 15. člena in 16. člena Zakona o varuhu človekovih pravic (Uradni list RS, št. 69/17 – uradno prečiščeno besedilo) in 112. člena Poslovnika državnega zbora (Uradni list RS, št. 92/07 – uradno prečiščeno besedilo, 105/10, 80/13, 38/17, 46/20, 105/21 – odl. US in 111/21) je Državni zbor na seji 24. januarja 2023 sprejel

S K L E P

o imenovanju namestnice varuha človekovih pravic

Za namestnico varuha človekovih pravic se za dobo šestih let imenuje:
dr. Dijana MOŽINA ZUPANC.

Št. 000-04/22-20/6
Ljubljana, dne 24. januarja 2023
EPA 496-IX

Državni zbor
Republike Slovenije
mag. Urška Klakočar Zupančič
predsednica

---

179. Sklep o izvolitvi v sodniško funkcijo

Na podlagi 130. člena Ustave Republike Slovenije (Uradni list RS, št. 33/91-I, 42/97, 66/00, 24/03, 69/04, 68/06, 47/13, 75/16 in 92/21), prvega odstavka 19. člena Zakona o sodniški službi (Uradni list RS, št. 94/07 – uradno prečiščeno besedilo, 91/09, 33/11, 46/13, 63/13, 69/13 – popr., 95/14 – ZUPPJS15, 17/15, 23/17 – ZSSve in 36/19 – ZDT-1C) in 112. člena Poslovnika državnega zbora (Uradni list RS, št. 92/07 – uradno prečiščeno besedilo, 105/10, 80/13, 38/17, 46/20, 105/21 – odl. US in 111/21) je Državni zbor na seji 24. januarja 2023 sprejel

S K L E P

o izvolitvi v sodniško funkcijo

V sodniško funkcijo se izvoli:
Matej PLANINC na sodniško mesto okrožnega sodnika na Delovnem in socialnem sodišču v Ljubljani.

Št. 700-10/22-4/7
Ljubljana, dne 24. januarja 2023
EPA 506-IX

Državni zbor
Republike Slovenije
mag. Urška Klakočar Zupančič
predsednica

180. Sklep o izvolitvi v sodniško funkcijo

Na podlagi 130. člena Ustave Republike Slovenije (Uradni list RS, št. 33/91-I, 42/97, 66/00, 24/03, 69/04, 68/06, 47/13, 75/16 in 92/21), prvega odstavka 19. člena Zakona o sodniški službi (Uradni list RS, št. 94/07 – uradno prečiščeno besedilo, 91/09, 33/11, 46/13, 63/13, 69/13 – popr., 95/14 – ZUPPJS15, 17/15, 23/17 – ZSSve in 36/19 – ZDT-1C) in 112. člena Poslovnika državnega zbora (Uradni list RS, št. 92/07 – uradno prečiščeno besedilo, 105/10, 80/13, 38/17, 46/20, 105/21 – odl. US in 111/21) je Državni zbor na seji 24. januarja 2023 sprejel

S K L E P
o izvolitvi v sodniško funkcijo

V sodniško funkcijo se izvoli:

mag. Matjaž DEBELAK na sodniško mesto okrajnega sodnika na Okrajnem sodišču v Celju.

Št. 700-05/23-1/7
Ljubljana, dne 24. januarja 2023
EPA 557-IX

Državni zbor
Republike Slovenije
mag. Urška Klakočar Zupančič
predsednica

---

181. Sklep o spremembi Sklepa o sestavi in imenovanju predsednice, podpredsednika, članov in namestnikov članov Preiskovalne komisije o ugotavljanju politične odgovornosti nosilcev javnih funkcij zaradi domnevnega nezakonitega financiranja političnih strank in strankarske politične propagande v medijih pred in med volitvami poslancev v Državni zbor leta 2022 s finančnimi sredstvi podjetij v državni lasti, državnih institucij ter subjektov iz tujine

Na podlagi 93. člena Ustave Republike Slovenije (Uradni list RS, št. 33/91-I, 42/97, 66/00, 24/03, 69/04, 68/06, 47/13, 75/16 in 92/21), 3. člena Zakona o parlamentarni preiskavi (Uradni list RS, št. 63/93, 63/94 – KZ, 22/21 – odl. US in 130/21 – odl. US), 5. člena ter prvega, drugega, tretjega in petega odstavka 6. člena Poslovnika o parlamentarni preiskavi (Uradni list RS, št. 63/93, 33/03, 22/21 – odl. US in 130/21 – odl. US), 112. člena Poslovnika državnega zbora (Uradni list RS, št. 92/07 – uradno prečiščeno besedilo, 105/10, 80/13, 38/17, 46/20, 105/21 – odl. US in 111/21) ter Akta o odreditvi parlamentarne preiskave (Uradni list RS, št. 89/22) je Državni zbor na seji 24. januarja 2023 sprejel

S K L E P
o spremembi Sklepa o sestavi in imenovanju predsednice, podpredsednika, članov in namestnikov članov Preiskovalne komisije o ugotavljanju politične odgovornosti nosilcev javnih funkcij zaradi domnevnega nezakonitega financiranja političnih strank in strankarske politične propagande v medijih pred in med volitvami poslancev v Državni zbor leta 2022 s finančnimi sredstvi podjetij v državni lasti, državnih institucij ter subjektov iz tujine

I.

V Sklepu o sestavi in imenovanju predsednice, podpredsednika, članov in namestnikov članov Preiskovalne komisije o ugotavljanju politične odgovornosti nosilcev javnih funkcij zaradi domnevnega nezakonitega financiranja političnih strank in strankarske politične propagande v medijih pred in med volitvami poslancev v Državni zbor leta 2022 s finančnimi sredstvi podjetij v državni lasti, državnih institucij ter subjektov iz tujine (Uradni list RS, št. 96/22, 143/22 in 158/22) se v II. točki:

– imenuje za namestnico članice Nataše SUKIČ, PS Levica:

dr. Tatjana GREIF, PS Levica.

II.

Ta sklep začne veljati z dnem, ko ga sprejme Državni zbor.

Št. 020-04/23-1/4
Ljubljana, dne 24. januarja 2023
EPA 560-IX

Državni zbor
Republike Slovenije
mag. Urška Klakočar Zupančič
predsednica

PREDSEDNICA REPUBLIKE

182. Ukaz o odprtju Veleposlaništva Republike Slovenije v Federalni demokratični republiki Etiopiji

Na podlagi prvega odstavka 102. člena Ustave Republike Slovenije (Uradni list RS, št. 33/91-I, 42/97 – UZS68, 66/00 – UZ80, 24/03 – UZ3a, 47, 68, 69/04 – UZ14, 69/04 – UZ43, 69/04 – UZ50, 68/06 – UZ121, 140, 143, 47/13 – UZ148, 47/13 – UZ90, 97, 99 in 75/16 – UZ70a) in prvega odstavka 14. člena Zakona o zunanjih zadevah (Uradni list RS, št. 113/03 – uradno prečiščeno besedilo, 20/06 – ZNOMCMO, 76/08, 108/09, 80/10 – ZUTD, 31/15 in 30/18 – ZKZaš) izdajam

U K A Z
o odprtju Veleposlaništva Republike Slovenije v Federalni demokratični republiki Etiopiji

Odpre se Veleposlaništvo Republike Slovenije v Federalni demokratični republiki Etiopiji.

Št. 501-01-1/2023-2
Ljubljana, dne 27. januarja 2023

Nataša Pirc Musar
predsednica
Republike Slovenije

MINISTRSTVA

183. Pravilnik o postopkih in načinu izdajanja dovoljenj tujim letalskim prevoznikom in tujim operatorjem za opravljanje mednarodnega zračnega prevoza

Na podlagi tretjega odstavka 13. člena v zvezi s prvim in drugim odstavkom 81. člena Zakona o letalstvu (Uradni list RS, št. 81/10 – uradno prečiščeno besedilo, 46/16 in 47/19) minister za infrastrukturo izdaja

PRAVILNIK
o postopkih in načinu izdajanja dovoljenj tujim letalskim prevoznikom in tujim operatorjem za opravljanje mednarodnega zračnega prevoza

1. člen

(vsebina)

(1) Ta pravilnik določa postopke in način pridobitve dovoljenja za opravljanje mednarodnega rednega zračnega prevoza in dovoljenja za opravljanje mednarodnega posebnega zračnega prevoza, če ni drugače opredeljeno z mednarodno pogodbo, ki zavezuje Republiko Slovenijo.

(2) Pristojni organ za sprejetje in obravnavo vlog je ministrstvo, pristojno za promet (v nadaljnjem besedilu: ministrstvo).

2. člen

(vloga za izdajo dovoljenja za opravljanje rednega zračnega prevoza)

(1) Tuji letalski prevoznik ali tuji operator za opravljanje mednarodnega rednega zračnega prevoza v zračnem prostoru Republike Slovenije poda vlogo za izdajo dovoljenja, ki vsebuje naslednje podatke:

1. ime ali firmo tujega letalskega prevoznika ali tujega operatorja ter njegov sedež oziroma stalno prebivališče,
2. številko leta,
3. tip, državno pripadnost in registrsko oznako zrakoplova,
4. kapaciteto zrakoplova,
5. namen leta,
6. letališče vzletanja in pristajanja,
7. red letenja,
8. čas vzleta,
9. oznako in številko leta marketinškega in dejanskega operatorja v primeru veljavnosti dogovorov o letih pod skupno oznako,
10. navedbo, ali bo prevoz opravljen na podlagi lastništva ali zakupne pogodbe brez posadke ali z zakupom zrakoplovov s posadko, in
11. o prevozu nevarnega blaga.

(2) Vlogi iz prejšnjega odstavka tuji letalski prevoznik ali tuji operator priloži:

1. dokazilo o zavarovanju odgovornosti tujega letalskega prevoznika ali tujega operatorja za škodo, povzročeno potnikom, prtljagi, tovoru, pošti in tretjim osebam, v skladu s predpisi Evropske unije,
2. dovoljenje operatorja tretje države,
3. spričevalo letalskega prevoznika (AOC) in operativne specifikacije,
4. operativno licenco ali drugo enakovredno dovoljenje,
5. potrdilo o registraciji,
6. spričevalo o plovnosti in potrdilo o pregledu plovnosti,
7. spričevalo o hrupu,
8. dogovor o zakupu zrakoplova s posadko,
9. potrdilo, da so program varovanja tujega letalskega prevoznika ali tujega operatorja odobrile letalske oblasti države, ki so določile tujega letalskega prevoznika ali tujega operatorja zrakoplova, oziroma na zahtevo ministrstva program varovanja tujega letalskega prevoznika ali tujega operatorja v angleškem jeziku,
10. tovorni list v primeru prevoza nevarnega blaga oziroma drug dokument z navedbo vsebine nevarnega blaga in
11. druge dokumente, vezane na zrakoplov ali konkretno operacijo, za katere ministrstvo oceni, da so potrebni za izdajo dovoljenja.

(3) Vloga se odda na obrazcu, ki ga na svoji spletni strani objavi ministrstvo najmanj 45 dni pred načrtovanim začetkom opravljanja mednarodnega rednega zračnega prevoza v Republiko Slovenijo in iz nje. Za namen opravljanja mednarodnega rednega zračnega prevoza v zračnem prostoru Republike Slovenije brez pristanka na območju Republike Slovenije s pravico do pristanka v nekomercialne namene se vloga odda najmanj 15 dni pred načrtovanim začetkom opravljanja mednarodnega rednega zračnega prevoza.

(4) Ministrstvo lahko tujemu letalskemu prevozniku ali tujemu operatorju ob utemeljenih razlogih dovoli opravljanje mednarodnega rednega zračnega prevoza tudi, če vlogo predloži v krajšem roku.

3. člen

(vloga za izdajo dovoljenja za opravljanje posebnega zračnega prevoza)

(1) Tuji letalski prevoznik ali tuji operator za opravljanje mednarodnega posebnega zračnega prevoza v zračnem prostoru Republike Slovenije poda vlogo za izdajo dovoljenja, ki smiselno glede na namen leta vsebuje podatke in dokumente iz prvega in drugega odstavka prejšnjega člena. V primeru zakupa leta vlagatelj priloži tudi kopijo te pogodbe (čarterska pogodba).

(2) Vloga se odda na obrazcu, ki ga na svoji spletni strani objavi ministrstvo:

– za izvedbo od enega do štiri letov najmanj tri delovne dneve pred dnevom prvega leta;
– za izvedbo več kakor štirih letov najmanj sedem delovnih dni pred dnevom prvega leta.

(3) Ministrstvo lahko tujemu letalskemu prevozniku ali tujemu operatorju ob utemeljenih razlogih dovoli opravljanje mednarodnega posebnega zračnega prevoza tudi, če vlogo predloži v krajšem roku.

(4) Če datumi in časi vzletov v vlogi za serijo letov niso določeni za vse lete v seriji letov, tuji letalski prevoznik ali tuji operator ministrstvu sporoči datum in čas vzleta najpozneje 24 ur pred načrtovanim letom.

4. člen

(dovoljenje za opravljanje rednega zračnega prevoza)

(1) Ministrstvo izda dovoljenje za opravljanje mednarodnega rednega zračnega prevoza, ki vsebuje podatke o letalskem prevozniku, obdobju opravljanja mednarodnega zračnega prevoza, dovoljenih progah, redu letenja, zrakoplovih, s katerimi se izvajajo leti, v skladu z redom letenja, o morebitnih zakupnih pogodbah zrakoplovov in drugih vsebinah, kakor so omejitve ali posebne zahteve.

(2) Dovoljenje za opravljanje mednarodnega rednega zračnega prevoza se izda posebej za poletno in zimsko obdobje letenja, če ni dogovorjeno drugače.

5. člen

(sprememba in dopolnitve dovoljenja za opravljanje rednega zračnega prevoza)

(1) Spremembe ali dopolnitve k že izdanemu dovoljenju za opravljanje mednarodnega rednega zračnega prevoza, vključno s spremembo reda letenja, tuji letalski prevoznik ali tuji operator predloži najmanj 30 dni pred dnevom napovedanega začetka zračnega prevoza s predvidenimi spremembami. O spremembi reda letenja ali drugih podatkov, ki so vključeni na

izdanem dovoljenju iz prejšnjega člena, ministrstvo izda spremembo obstoječega dovoljenja ali novo dovoljenje.

(2) Ministrstvo lahko tujemu letalskemu prevozniku ali tujemu operatorju ob utemeljenih razlogih dovoli opravljanje mednarodnega zračnega prevoza tudi, če je spremembo sporočil v krajšem roku.

6. člen

(dovoljenje za opravljanje posebnega zračnega prevoza)

Ministrstvo izda dovoljenje za opravljanje mednarodnega posebnega zračnega prevoza, ki vsebuje podatke o letalskem prevozniku, obdobju opravljanja mednarodnega posebnega zračnega prevoza, dovoljenih progah, pozivnem znaku, zrakoplovih, s katerimi se lahko izvajajo prevozi, o morebitnih zakupnih pogodbah zrakoplovov in drugih vsebinah, kakor so omejitve ali posebne zahteve.

7. člen

(obveščanje o izdanem dovoljenju)

O izdanem dovoljenju iz 4., 5. ali 6. člena tega pravilnika (v nadaljnjem besedilu: dovoljenje) ministrstvo nemudoma obvesti agencijo, pristojno za civilno letalstvo, ministrstvo, pristojno za obrambo, in izvajalca navigacijskih služb zračnega prometa.

8. člen

(preklic, omejitev in razveljavitev dovoljenja)

Izdano dovoljenje se lahko prekliče, omeji ali razveljavi, če kateri od pogojev, na podlagi katerih je bilo dovoljenje izdano, ni več izpolnjen, ali je takšno ravnanje v skladu z drugim pravnim aktom. O preklicu, omejitvi ali razveljavitvi dovoljenja ministrstvo nemudoma obvesti subjekte, ki so predhodno prejeli obvestilo iz prejšnjega člena. Ministrstvo obvestilo pošlje tako, kakor je bilo poslano obvestilo iz prejšnjega člena ali na drug ustrezen način.

9. člen

(omejitev veljavnosti dovoljenja)

Dovoljenje, izdano po tem pravilniku, ne pomeni dovoljenja, soglasja ali obvestila po drugih predpisih.

PREHODNA IN KONČNI DOLOČBI

10. člen

(končanje postopkov)

Postopki, začeti pred uveljavitvijo tega pravilnika, se končajo po dosedanjih predpisih.

11. člen

(prenehanje veljavnosti)

Z dnem uveljavitve tega pravilnika preneha veljati Pravilnik o načinu izdajanja dovoljenj za lete zrakoplovov (Uradni list RS, št. 58/92, 12/01, 18/01 – Zlet in 47/22), razen določb 1. člena, šeste alineje prvega odstavka 2. člena, 3. in 16. člena.

12. člen

(začetek veljavnosti)

Ta pravilnik začne veljati petnajsti dan po objavi v Uradnem listu Republike Slovenije.

Št. 007-745/2021/34
Ljubljana, dne 19. januarja 2023
EVA 2021-2430-0143

Mag. Bojan Kumer
minister
za infrastrukturo

184. Pravilnik o pogojih, ki jih mora izpolnjevati nosilec javnega pooblastila za opravljanje nalog spremljanja emisij in odvzemov toplogrednih plinov v kmetijstvu

Na podlagi šestega in osmega odstavka 28.a člena Zakona o kmetijstvu (Uradni list RS, št. 45/08, 57/12, 90/12 – ZdZPVHVVR, 26/14, 32/15, 27/17, 22/18, 86/21 – odl. US, 123/21, 44/22 in 130/22 – ZPomK-2) ministrica za kmetijstvo, gozdarstvo in prehrano izdaja

P R A V I L N I K
o pogojih, ki jih mora izpolnjevati nosilec javnega pooblastila za opravljanje nalog spremljanja emisij in odvzemov toplogrednih plinov v kmetijstvu

1. člen

(vsebina)

(1) Ta pravilnik določa podrobnejše merila za izbor nosilca javnega pooblastila za opravljanje nalog spremljanja emisij in odvzemov toplogrednih plinov v kmetijstvu, ki nastajajo pri dejavnosti v zvezi z rabo zemljišč, spremembo rabe zemljišč in kmetijsko proizvodnjo (v nadaljnjem besedilu: nosilec javnega pooblastila), in podrobnejše pogoje glede števila in izobrazbe zaposlenih ter ustrezne tehnične opremljenosti za opravljanje nalog spremljanja emisij in odvzemov toplogrednih plinov v kmetijstvu, za zbiranje in analiziranje podatkov, pripravo poročil, informacij in drugih aktivnosti za izvajanje predpisov Evropske unije, ki urejajo obračunavanje emisij in odvzemov toplogrednih plinov, ki nastajajo pri dejavnosti v zvezi z rabo zemljišč, spremembo rabe zemljišč in kmetijsko proizvodnjo, ki jih mora izpolnjevati nosilec javnega pooblastila.

(2) Ta pravilnik določa tudi način oblikovanja cene storitev iz prejšnjega odstavka.

2. člen

(podrobnejša merila)

(1) Merila za izbor nosilca javnega pooblastila na javnem razpisu so znanja, reference, delovne izkušnje s področja rabe zemljišč, spremembe rabe zemljišč in kmetijske proizvodnje na področju emisij in odvzemov toplogrednih plinov ter poznavanje poročevalskih zahtev za potrebe poročanja v skladu s predpisi Evropske unije, ki urejajo obračunavanje emisij in odvzemov toplogrednih plinov, ki nastanejo pri dejavnostih v zvezi z rabo zemljišč, spremembo rabe zemljišč in kmetijske pridelave.

(2) Pri znanju in referencah iz prejšnjega odstavka se upoštevajo strokovni članki in prispevki, strokovne naloge in sodelovanje v delovnih skupinah s področja spremljanja emisij in odvzemov toplogrednih plinov v kmetijstvu, ki nastanejo pri dejavnosti v zvezi z rabo zemljišč, spremembo rabe zemljišč in kmetijsko proizvodnjo.

(3) Pri delovnih izkušnjah iz prvega odstavka tega člena se upošteva pet let delovnih izkušenj s področja spremljanja emisij in odvzemov toplogrednih plinov v kmetijstvu, ki nastanejo pri dejavnostih v zvezi z rabo zemljišč, spremembo rabe zemljišč in kmetijsko proizvodnjo.

(4) Pri poznavanju poročevalskih zahtev iz prvega odstavka tega člena se upošteva sodelovanje pri poročanju v skladu s predpisi Evropske unije, ki urejajo obračunavanje emisij in odvzemov toplogrednih plinov v kmetijstvu, ki nastanejo pri dejavnostih v zvezi z rabo zemljišč, spremembo rabe zemljišč in kmetijsko proizvodnjo.

3. člen

(podrobnejši pogoji)

(1) Nosilec javnega pooblastila mora imeti sam ali skupaj z drugo pravno osebo ali samostojnim podjetnikom posamezni-

kom, s katerim ima sklenjeno pogodbo o izvajanju del, najmanj tri zaposlene, ki izpolnjujejo naslednje pogoje:

1. imajo najmanj izobrazbo naravoslovne smeri, pridobljeno po študijskem programu druge stopnje, oziroma izobrazbo, ki ustreza ravni izobrazbe, pridobljene po študijskih programih druge stopnje, in je v skladu z zakonom, ki ureja slovensko ogrodje kvalifikacij, uvrščena na 8. raven,
2. imajo najmanj tri leta delovnih izkušenj in
3. skupaj izkazujejo poznavanje naslednjih področij:

– sektor rabe zemljišč, spremembe rabe zemljišč in gozdarstva;

– poročevalske zahteve v skladu s predpisi Evropske unije, ki urejajo obračunavanje emisij in odvzemov toplogrednih plinov, ki nastanejo pri dejavnostih v zvezi z rabo zemljišč, spremembo rabe zemljišč in kmetijsko proizvodnjo;

– priprava nacionalnih poročil in poročil v skladu s predpisi Evropske unije, ki urejajo obračunavanje emisij in odvzemov toplogrednih plinov, ki nastanejo pri dejavnostih v zvezi z rabo zemljišč, spremembo rabe zemljišč in kmetijsko proizvodnjo;

– izvajanje terenskega dela za vzorčenje tal s poznavanjem pedologije in

– zagotavljanje kakovosti in kontrole kvalitete.

(2) Ne glede na prejšnji odstavek mora imeti eden izmed zaposlenih, ki usklajuje delo z ostalimi zaposlenimi, najmanj izobrazbo naravoslovne smeri, pridobljeno po študijskem programu tretje stopnje, oziroma izobrazbo, ki ustreza ravni izobrazbe, pridobljene po študijskih programih tretje stopnje, in najmanj pet let delovnih izkušenj s področja poznavanja vsebin, povezanih s spremljanjem emisij in odvzemov toplogrednih plinov v kmetijstvu, ki nastanejo pri dejavnostih v zvezi z rabo zemljišč, spremembo rabe zemljišč in kmetijsko proizvodnjo.

(3) Nosilec javnega pooblastila je ustrezno tehnično opremljen, če razpolaga z računalniško in programsko opremo, ki omogoča pripravo poročil v skladu s predpisi Evropske unije, ki urejajo obračunavanje emisij in odvzemov toplogrednih plinov, ki nastanejo pri dejavnostih v zvezi z rabo zemljišč, spremembo rabe zemljišč in kmetijsko proizvodnjo.

4. člen

(način oblikovanja cene)

(1) V ceno urne postavke izvajanja storitev nalog spremljanja emisij in odvzemov toplogrednih plinov v kmetijstvu, ki nastajajo pri dejavnosti v zvezi z rabo zemljišč, spremembo rabe zemljišč in kmetijsko proizvodnjo, so vključeni stroški plač, prispevkov delodajalca, blaga in storitev.

(2) Cena urne postavke za kabinetno delo znaša 33,41 eura neto, za terensko delo pa 47,43 eura neto.

(3) Za izvajanje nalog spremljanja emisij in odvzemov toplogrednih plinov v kmetijstvu, ki nastajajo pri dejavnosti v zvezi z rabo zemljišč, spremembo rabe zemljišč in kmetijsko proizvodnjo, je predvideno letno največ do 1200 ur kabinetnega dela in do 800 ur terenskega dela.

PREHODNA IN KONČNE DOLOČBE

5. člen

(končanje postopkov)

Postopki, začeti na podlagi Pravilnika o pogojih, ki jih mora izpolnjevati nosilec javnega pooblastila za opravljanje nalog spremljanja emisij in odvzemov toplogrednih plinov v kmetijstvu (Uradni list RS, št. 18/18), se končajo v skladu s Pravilnikom o pogojih, ki jih mora izpolnjevati nosilec javnega pooblastila za opravljanje nalog spremljanja emisij in odvzemov toplogrednih plinov v kmetijstvu (Uradni list RS, št. 18/18).

6. člen

(prenehanje veljavnosti in podaljšanje uporabe)

Z dnem uveljavitve tega pravilnika preneha veljati Pravilnik o pogojih, ki jih mora izpolnjevati nosilec javnega pooblastila za opravljanje nalog spremljanja emisij in odvzemov toplogrednih plinov v kmetijstvu (Uradni list RS, št. 18/18), razen 5. člena, ki se uporablja do 31. decembra 2023.

7. člen

(začetek uporabe)

Določba 4. člena tega pravilnika se začne uporabljati 1. januarja 2024.

8. člen

(začetek veljavnosti)

Ta pravilnik začne veljati petnajsti dan po objavi v Uradnem listu Republike Slovenije.

Št. 007-713/2021/20
Ljubljana, dne 20. januarja 2023
EVA 2021-2330-0105

Irena Šinko
ministrica
za kmetijstvo, gozdarstvo in prehrano

---

185. Pravilnik o pripravi veterinarskih spričeval za izvoz in postopku najave pošiljk

Na podlagi petega odstavka 41. člena Zakona o veterinarskih merilih skladnosti (Uradni list RS, št. 93/05, 90/12 – ZdZPVHVVR, 23/13 – ZZZiv-C, 40/14 – ZIN-B in 22/18) ministrica za kmetijstvo, gozdarstvo in prehrano izdaja

P R A V I L N I K
o pripravi veterinarskih spričeval za izvoz in postopku najave pošiljk

1. člen

(vsebina)

Ta pravilnik podrobneje določa pripravo veterinarskih spričeval za izvoz pošiljk živali, živalskih proizvodov in krme (v nadaljnjem besedilu: pošiljka) in postopek najave pošiljk.

2. člen

(veterinarski pogoji)

(1) Veterinarski pogoji (v nadaljnjem besedilu: pogoji) so pogoji namembne tretje države, določeni v predpisih tretje države oziroma v uvoznih dovoljenjih te države ali so dogovorjeni s to tretjo državo in so navedeni v veterinarskih spričevalih, ki pri izvozu spremljajo pošiljke (v nadaljnjem besedilu: veterinarsko spričevalo).

(2) Že pripravljene vzorce veterinarskih spričeval za posamezne države in vrste pošiljk Uprava za varno hrano, veterinarstvo in varstvo rastlin (v nadaljnjem besedilu: Uprava) objavi na osrednjem spletnem mestu državne uprave. Izvoznik pred izvozom preveri na osrednjem spletnem mestu, ali vzorec veterinarskega spričevala za določeno vrsto pošiljke že obstaja, in preveri pri pristojnem organu namembne tretje države, ali je vzorec veterinarskega spričevala ustrezen. Izvoznik pred izvozom pridobi tudi informacije glede morebitnih testov in preiskav, ki jih je treba izvesti zaradi preverjanja jamstev in izjav na veterinarskem spričevalu.

(3) Dodatne informacije o izvedbi testov in preiskav iz prejšnjega odstavka izvoznik pridobi na območnem uradu (v nadaljnjem besedilu: OU) Uprave.

(4) Ne glede na prejšnji odstavek lahko izvoznik pridobi potrditev o ustreznosti vzorca veterinarskega spričevala pri uvozniku v tretji državi in na podlagi tega pripravi vsebino vzorca veterinarskega spričevala, če informacij iz prejšnjega

odstavka ne more pridobiti pri pristojnem organu v namembni tretji državi.

3. člen

(veterinarsko spričevalo)

(1) Izvoznik pripravi vsebino vzorca veterinarskega spričevala na podlagi pogojev, ki jih pridobi v namembni tretji državi, in ga v elektronski obliki pošlje na Upravo. Navodila za pripravo vzorca veterinarskega spričevala Uprava objavi na osrednjem spletnem mestu državne uprave.

(2) Pripravljeni vzorec veterinarskega spričevala Uprava objavi na osrednjem spletnem mestu državne uprave in ga vnese v aplikacijo CIS certifikati.

(3) Ne glede na prvi odstavek tega člena se, če je obrazec veterinarskega spričevala dogovorjen med Evropsko komisijo in namembno tretjo državo ter dostopen v informacijskem sistemu Evropske komisije TRACES, za izvoz uporabi ta obrazec.

4. člen

(najava pošiljke)

(1) Po objavi vzorca veterinarskega spričevala izvoznik pošiljko najavi pristojnemu OU Uprave najmanj tri delovne dni pred odpremo.

(2) Najavo odpreme pošiljke izvoznik odda na obrazcu, katerega predloga je kot Priloga sestavni del tega pravilnika. Obrazec lahko odda elektronsko ali pisno.

(3) Na podlagi prejete najave OU Uprave natisne veterinarsko spričevalo.

KONČNI DOLOČBI

5. člen

(prenehanje veljavnosti)

Z dnem uveljavitve tega pravilnika preneha veljati Pravilnik o postopku izdaje veterinarskih spričeval za izvoz (Uradni list RS, št. 60/06).

6. člen

(začetek veljavnosti)

Ta pravilnik začne veljati petnajsti dan po objavi v Uradnem listu Republike Slovenije.

Št. 007-239/2022
Ljubljana, dne 24. januarja 2023
EVA 2022-2330-0052

Irena Šinko
ministrica
za kmetijstvo, gozdarstvo in prehrano

Priloga

NAJAVA ODPREME POŠILJKE ZA IZVOZ

I. Lastnik ali odgovorna oseba:

.....
(osebno ime z velikimi tiskanimi črkami)

Lastnik ☐ Odgovorna oseba ☐

II. Naslov lastnika oziroma ime podjetja in sedež:

.....

.....

.....

Poštna številka in ime pošte: .....

Telefon: .....

Faks: .....

E-mail: .....

III. Naročam vzorec veterinarskega spričevala za odpremo pošiljke:

- oznaka veterinarskega spričevala:

  …….

- vrsta pošiljke, ki jo želim odpremiti:

  ……

- datum(1) odpreme:

  …….....

IV. Izjava glede vsebine vzorca veterinarskega spričevala

Označite (eno) trditev:

☐ Vsebina vzorca veterinarskega spričevala je pripravljena na podlagi informacij, ki sem jih kot izvoznik pridobil od pristojnega organa v namembni tretji državi.

☐ Vsebina vzorca veterinarskega spričevala je pripravljena na podlagi informacij, ki sem jih kot izvoznik pridobil od uvoznika v namembni tretji državi.

Izjavljam, da:

- je vzorec veterinarskega spričevala skladen s pogoji, navedenimi v uvoznem dovoljenju (če se to zahteva) oziroma v predpisih namembne tretje države;
- sprejemam odgovornost za posledice, če spričevalo ne izpolnjuje zahtev namembne tretje države;
- sem seznanjen, da lahko Uprava v primeru izbruha bolezni, ki predstavljajo hudo nevarnost za zdravje ljudi oziroma živali na območju Republike Slovenije, tudi po izdaji veterinarskega spričevala tega prekliče.

Datum: ..... Podpis[(2)]: .....

V. Izjava glede varovanja podatkov

Izjavljam, da dovoljujem uporabo podatkov iz te najave in na podlagi te najave izdanega veterinarskega spričevala za potrebe uporabe in obdelave podatkov v Centralnem informacijskem sistemu Uprave.

Datum: …….. Podpis[(2)]: ……

Opombe:

[(1)] Če vzorec veterinarskega spričevala še ni pripravljen ali ga je treba spremeniti, je treba upoštevati rok za najavo iz pravilnika, ki določa pripravo veterinarskih spričeval za izvoz in postopek najave pošiljk.

[(2)] S podpisom stranka potrdi, da je prebrala, razumela in se strinja z izjavama iz IV. in V. točke te najave.

186. Pravilnik o spremembi Pravilnika o uvrstitvi delovnih mest direktorjev s področja dela, družine in socialnih zadev v plačne razrede znotraj razponov plačnih razredov

Na podlagi 11. člena Zakona o sistemu plač v javnem sektorju (Uradni list RS, št. 108/09 – uradno prečiščeno besedilo, 13/10, 59/10, 85/10, 107/10, 35/11 – ORZSPJS49a, 27/12 – odl. US, 40/12 – ZUJF, 46/13, 25/14 – ZFU, 50/14, 95/14 – ZUPPJS15, 82/15, 23/17 – ZDOdv, 67/17, 84/18, 204/21 in 139/22) in za izvrševanje 2. člena Uredbe o plačah direktorjev v javnem sektorju (Uradni list RS, št. 68/17, 4/18, 30/18, 116/21, 180/21, 29/22, 89/22 in 112/22) minister za delo, družino, socialne zadeve in enake možnosti izdaja

P R A V I L N I K
o spremembi Pravilnika o uvrstitvi delovnih mest direktorjev s področja dela, družine in socialnih zadev v plačne razrede znotraj razponov plačnih razredov

1. člen

V Pravilniku o uvrstitvi delovnih mest direktorjev s področja dela, družine in socialnih zadev v plačne razrede znotraj razponov plačnih razredov (Uradni list RS, št. 5/18, 21/18, 60/18, 134/20, 108/21, 69/22, 87/22 in 130/22) se v prilogi v tabeli »Tip osebe javnega prava: center za socialno delo – pravni naslednik spojenih centrov za socialno delo, ki so določeni z Uredbo o določitvi centrov za socialno delo, njihovega sedeža in teritorialne pristojnosti ter določitvi enot centrov za socialno delo in njihovega območja delovanja (Uradni list RS, št. 76/17), Razpon plačnega razreda: 50-55«, v vrstici Center za socialno delo Savinjsko-Šaleška, šifra DM B017345, Direktor CSD, v zadnjem stolpcu plačni razred »53« nadomesti s plačnim razredom »52«.

KONČNA DOLOČBA

2. člen

Ta pravilnik začne veljati naslednji dan po objavi v Uradnem listu Republike Slovenije.

Št. 0072-1/2023
Ljubljana, dne 12. januarja 2023
EVA 2023-2611-0009

Luka Mesec
minister
za delo, družino, socialne zadeve
in enake možnosti

---

187. Odredba o uskladitvi mej dohodkov za letne pravice za leto 2023

Za izvrševanje 21. člena Zakona o uveljavljanju pravic iz javnih sredstev (Uradni list RS, št. 62/10, 40/11, 40/12 – ZUJF, 57/12 – ZPCP-2D, 14/13, 56/13 – ZŠtip-1, 99/13, 14/15 – ZUUJFO, 57/15, 90/15, 38/16 – odl. US, 51/16 – odl. US, 88/16, 61/17 – ZUPŠ, 75/17, 77/18, 47/19, 189/20 – ZFRO in 54/22 – ZUPŠ-1) minister za delo, družino, socialne zadeve in enake možnosti izdaja

O D R E D B O
o uskladitvi mej dohodkov za letne pravice za leto 2023

1. člen

Na podlagi rasti cen življenjskih potrebščin v obdobju januar–december 2022 meje dohodkov za ugotavljanje upravičenosti do letnih pravic za leto 2023 znašajo, in sicer za:

– pravico do otroškega dodatka:

Dohodkovni razred	Povprečni mesečni dohodek na osebo (v eurih)
1.	do 221,46
2.	od 221,47 do 369,11
3.	od 369,12 do 442,94
4.	od 442,95 do 516,76
5.	od 516,77 do 652,12
6.	od 652,13 do 787,44
7.	od 787,45 do 1.008,93
8.	od 1.008,94 do 1.218,08

– pravico do državne štipendije:

Dohodkovni razred	Povprečni mesečni dohodek na osebo (v eurih)
1.	do 369,11
2.	od 369,12 do 442,94
3.	od 442,95 do 516,76
4.	od 516,77 do 652,12
5.	od 652,13 do 787,44
6.	od 787,45 do 1.008,93
7.	od 1.008,94 do 1.218,08

– pravico do znižanega plačila vrtca:

Dohodkovni razred	Povprečni mesečni dohodek na osebo (v eurih)
1.	do 221,46
2.	od 221,47 do 369,11
3.	od 369,12 do 442,94
4.	od 442,95 do 516,76
5.	od 516,77 do 652,12
6.	od 652,13 do 787,44
7.	od 787,45 do 1.008,93
8.	od 1.008,94 do 1.218,08
9.	od 1.218,09

– pravica do subvencije malice za učence pripada tistim učencem, pri katerih povprečni mesečni dohodek na osebo, ugotovljen v odločbi o otroškem dodatku ali državni štipendiji, ne presega 652,12 eura;

– pravico do subvencije malice za dijake:

Dohodkovni razred	Povprečni mesečni dohodek na osebo (v eurih)
1.	do 516,76
2.	od 516,77 do 652,12
3.	od 652,13 do 787,44

– pravica do subvencije kosila za učence pripada tistim učencem, pri katerih povprečni mesečni dohodek na osebo, ugotovljen v odločbi o otroškem dodatku, ne presega 442,94 eura.

KONČNI DOLOČBI

2. člen

Z dnem uveljavitve te odredbe preneha veljati Odredba o uskladitvi mej dohodkov za letne pravice za leto 2023 (Uradni list RS, št. 7/23).

3. člen

Ta odredba začne veljati 1. februarja 2023.

Št. 007-21/2023/4
Ljubljana, dne 26. januarja 2023
EVA 2023-2611-0012

Luka Mesec
minister
za delo, družino, socialne zadeve
in enake možnosti

---

188. Shema za določanje odškodnine za posamezne vrste poklicnih bolezni zaradi izpostavljenosti azbestu

Na podlagi tretjega odstavka 6. člena Zakona o odpravljanju posledic dela z azbestom (Uradni list RS, št. 15/07 − uradno prečiščeno besedilo in 51/09) minister za delo, družino, socialne zadeve in enake možnosti objavlja

S H E M O
za določanje odškodnine za posamezne vrste poklicnih bolezni zaradi izpostavljenosti azbestu

I

V skladu s tretjim odstavkom 6. člena Zakona o odpravljanju posledic dela z azbestom (Uradni list RS, št. 15/07 − uradno prečiščeno besedilo in 51/09) se odškodnina za posamezne vrste poklicnih bolezni zaradi izpostavljenosti azbestu določi po naslednji shemi:

Plaki parietalne plevre ali difuzne zadebelitve plevre	Največ 17.007,69 eura
Benigni plevralni izliv	Največ 18.504,33 eura
Kronični plevralni izliv	Največ 22.084,91 eura
Azbestoza	Največ 29.847,60 eura
Pljučni rak, maligni mezoteliom in drugi raki, ki so posledica izpostavljenosti azbestu	Največ 59.666,51 eura

II

Ta shema se objavi v Uradnem listu Republike Slovenije.

Št. 007-12/2023
Ljubljana, dne 12. januarja 2023
EVA 2022-2611-0008

Luka Mesec
minister
za delo, družino, socialne zadeve
in enake možnosti

BANKA SLOVENIJE

189. Obvestilo o začetku uporabe Sklepa o uporabi Smernic o skupni metodologiji ocenjevanja za izdajo dovoljenja kot kreditni instituciji v skladu s členom 8(5) Direktive 2013/36/EU

Na podlagi drugega odstavka 3. člena Sklepa o uporabi Smernic o skupni metodologiji ocenjevanja za izdajo dovoljenja kot kreditni instituciji v skladu s členom 8(5) Direktive 2013/36/EU (Uradni list RS, št. 49/22) guverner objavlja

O B V E S T I L O
o začetku uporabe Sklepa o uporabi Smernic o skupni metodologiji ocenjevanja za izdajo dovoljenja kot kreditni instituciji v skladu s členom 8(5) Direktive 2013/36/EU

Na podlagi drugega odstavka 3. člena Sklepa o uporabi Smernic o skupni metodologiji ocenjevanja za izdajo dovoljenja kot kreditni instituciji v skladu s členom 8(5) Direktive 2013/36/EU (Uradni list RS, št. 49/22, v nadaljevanju: sklep) guverner obvešča, da se bo sklep začel uporabljati 18. 7. 2023, ko se začneta uporabljati:

– Delegirana uredba Komisije (EU) 2022/2580 z dne 17. junija 2022 o dopolnitvi Direktive 2013/36/EU Evropskega parlamenta in Sveta v zvezi z regulativnimi tehničnimi standardi za določitev informacij, ki se predložijo v vlogi za izdajo dovoljenja za kreditne institucije, in za določitev okoliščin, ki bi lahko ovirale učinkovito opravljanje nadzorniških funkcij pristojnih organov (UL L št. 335 z dne 29. decembra 2022, str. 64; zadnjič spremenjena s Popravkom Delegirane uredbe Komisije (EU) 2022/2580 z dne 17. junija 2022 o dopolnitvi Direktive 2013/36/EU Evropskega parlamenta in Sveta v zvezi z regulativnimi tehničnimi standardi za določitev informacij, ki se predložijo v vlogi za izdajo dovoljenja za kreditne institucije, in za določitev okoliščin, ki bi lahko ovirale učinkovito opravljanje nadzorniških funkcij pristojnih organov (UL L št. 10 z dne 12. januarja 2023, str. 112)) in

– Izvedbena uredba Komisije (EU) 2022/2581 z dne 20. junija 2022 o določitvi izvedbenih tehničnih standardov za uporabo Direktive 2013/36/EU Evropskega parlamenta in Sveta v zvezi s predložitvijo informacij v vlogah za izdajo dovoljenja za kreditne institucije (UL L št. 335 z dne 29. decembra 2022, str. 86; zadnjič spremenjena s Popravkom Izvedbene uredbe Komisije (EU) 2022/2581 z dne 20. junija 2022 o določitvi izvedbenih tehničnih standardov za uporabo Direktive 2013/36/EU Evropskega parlamenta in Sveta v zvezi s predložitvijo informacij v vlogah za izdajo dovoljenja za kreditne institucije (UL L št. 10 z dne 12. januarja 2023, str. 113)).

Ljubljana, dne 23. januarja 2023

Boštjan Vasle
guverner
Banke Slovenije

DRUGI DRŽAVNI ORGANI IN ORGANIZACIJE

190. Pravilnik o službeni izkaznici državnega nadzornika za varstvo osebnih podatkov

Na podlagi 60. člena Zakona o varstvu osebnih podatkov (Uradni list RS, št. 163/22) in 8. člena Zakona o informacijskem pooblaščencu (Uradni list RS, št. 113/05 in 51/07 – ZUstS-A) izdaja informacijska pooblaščenka

P R A V I L N I K
o službeni izkaznici državnega nadzornika za varstvo osebnih podatkov

1. člen

S tem pravilnikom se določa oblika in vsebina službene izkaznice nadzorne osebe – državnega nadzornika za varstvo osebnih podatkov (v nadaljnjem besedilu: izkaznica), postopek za njeno izdajo in veljavnost.

2. člen

(1) Nadzorna oseba – državni nadzornik za varstvo osebnih podatkov z izkaznico izkazuje pooblastilo za opravljanje nadzora po tem in drugih zakonih. Izkaznica vsebuje fotografijo nadzorne osebe – državnega nadzornika za varstvo osebnih podatkov, osebno ime, naziv, strokovni ali znanstveni naslov, navedbo organa in pooblastilo za izvajanje nadzora, datum izdaje in podpis predstojnika nadzornega organa.

(2) Izkaznica se izdaja nadzorni osebi – državnemu nadzorniku za varstvo osebnih podatkov in se z njo izkazuje pooblaščenost za neposredno izvajanje nalog nadzora in pooblastil v skladu z zakonom, ki ureja varstvo osebnih podatkov in Uredbe (EU) 2016/679 Evropskega parlamenta in Sveta z dne 27. aprila 2016 o varstvu posameznikov pri obdelavi osebnih podatkov in o prostem pretoku takih podatkov ter o razveljavitvi Direktive 95/46/ES (Splošna uredba o varstvu podatkov).

3. člen

(1) Izkaznica je izdelana iz polikarbonata v velikosti 85,6 x 54 mm in debeline 0,76 mm.

(2) Na sprednji strani izkaznice je zgoraj grb Republike Slovenije in poleg njega napis »REPUBLIKA SLOVENIJA INFORMACIJSKI POOBLAŠČENEC«. Na spodnji levi strani je fotografija nadzorne osebe – državnega nadzornika za varstvo osebnih podatkov, na desni strani pa ime in priimek, naziv, strokovni ali znanstveni naslov, podpis nadzorne osebe – državnega nadzornika za varstvo osebnih podatkov, registrska številka izkaznice, datum izdaje in podpis informacijskega pooblaščenca.

(3) Na hrbtni strani izkaznice je:

– grb Republike Slovenije in poleg njega napis »REPUBLIKA SLOVENIJA INFORMACIJSKI POOBLAŠČENEC«,

– pod nazivom je prostor za besedilo pooblastila, ki se glasi: »Ta službena izkaznica je dokazilo, da je njena imetnica oziroma imetnik pooblaščen za opravljanje nalog nadzora v skladu z zakonom, ki ureja varstvo osebnih podatkov.«

(4) Obrazec izkaznice je določen v prilogi, ki je sestavni del tega pravilnika.

4. člen

(1) Izkaznico izda Informacijski pooblaščenec.

(2) Informacijski pooblaščenec vodi register izdanih kartic s podatki o:

1. osebnem imenu nadzorne osebe – državnega nadzornika za varstvo osebnih podatkov;
2. datumu izdaje izkaznice;
3. registrski številki izkaznice;
4. datumu prenehanja veljavnosti ali zamenjave izkaznice;
5. razlogu za prenehanje veljavnosti oziroma zamenjavo izkaznice;
6. izkaznicah, ki se hranijo na podlagi 7. člena tega pravilnika;
7. uničenih izkaznicah na podlagi 8. člena tega pravilnika.

5. člen

Nova izkaznica se izda na novo ali se zamenja, če jo nadzorna oseba – državni nadzornik za varstvo osebnih podatkov izgubi, spremeni osebno ime, je poškodovana ali ukradena. Nadzorna oseba – državni nadzornik za varstvo osebnih podatkov staro izkaznico ob zamenjavi vrne Informacijskemu pooblaščencu.

6. člen

(1) Veljavnost izkaznice preneha z dnem:

1. prenehanja delovnega razmerja imetnika izkaznice pri Informacijskem pooblaščencu,
2. premestitve imetnika izkaznice na delovno mesto, za katero niso predpisana inšpektorska pooblastila,
3. premestitve imetnika izkaznice v drug državni organ.

(2) V primerih iz prejšnjega odstavka imetnik izkaznice takoj vrne izkaznico Informacijskemu pooblaščencu.

7. člen

Izkaznica se imetniku odvzame za čas prepovedi opravljanja dela za primere ugotavljanja odgovornosti nadzorne osebe – državnega nadzornika, za kršenje pogodbene ali druge obveznosti iz delovnega razmerja.

8. člen

(1) Vrnjene izkaznice se komisijsko uničijo. Komisijo za uničenje izkaznic določi informacijski pooblaščenec.

(2) Za uničenje se šteje večkratno preluknjanje izkaznice. Komisija o uničenju izkaznic sestavi zapisnik.

9. člen

Izkaznice, ki jih v skladu s Pravilnikom o službeni izkaznici državnega nadzornika za varstvo osebnih podatkov (Uradni list RS, št. 12/06) uporabljajo državni nadzorniki za varstvo osebnih podatkov, z dnem uveljavitve tega pravilnika ne veljajo več.

10. člen

Z dnem uveljavitve tega pravilnika preneha veljati Pravilnik o službeni izkaznici državnega nadzornika za varstvo osebnih podatkov (Uradni list RS, št. 35/13).

11. člen

Ta pravilnik začne veljati petnajsti dan po objavi v Uradnem listu Republike Slovenije.

Št. 020-3/2023
Ljubljana, dne 23. januarja 2023

Mojca Prelesnik
informacijska pooblaščenka

Priloga: Obrazec izkaznice

REPUBLIKA SLOVENIJA
INFORMACIJSKI POOBLAŠČENEC

Ime Priimek

Naziv

Podpis

Reg. št. izkaznice

Datum izdaje Podpis predstojnika

REPUBLIKA SLOVENIJA
INFORMACIJSKI POOBLAŠČENEC

191. Aneks h Kolektivni pogodbi za dejavnost vzgoje in izobraževanja v Republiki Sloveniji

Na podlagi drugega odstavka 13. člena Zakona o sistemu plač v javnem sektorju (Uradni list RS, št. 108/09 – uradno prečiščeno besedilo, 13/10, 59/10, 85/10, 107/10, 35/11 – ORZSPJS49a, 27/12 – odl. US, 40/12 – ZUJF, 46/13, 25/14 – ZFU, 50/14, 95/14 – ZUPPJS15, 82/15, 23/17 – ZDOdv, 67/17, 84/18, 204/21 in 139/22) in 13. člena Kolektivne pogodbe za dejavnost vzgoje in izobraževanja v Republiki Sloveniji (Uradni list RS, št. 52/94, 49/95, 34/96, 45/96 – popr., 51/98, 28/99, 39/99 – ZMPUPR, 39/00, 56/01, 64/01, 78/01 – popr., 56/02, 43/06 – ZKolP, 60/08, 79/11, 40/12, 46/13, 106/15, 8/16 – popr., 45/17, 46/17, 80/18, 160/20, 88/21 in 136/22)

Vlada Republike Slovenije, kot stranka na strani delodajalca, ki jo zastopajo Sanja Ajanović Hovnik, ministrica za javno upravo, Klemen Boštjančič, minister za finance, in dr. Igor Papič, minister za izobraževanje, znanost in šport

in

SVIZ – Sindikat vzgoje, izobraževanja, znanosti in kulture Slovenije, ki ga zastopa Marjana Kolar,

ZSSS – Sindikat delavcev v vzgojni, izobraževalni in raziskovalni dejavnosti Slovenije – VIR, ki ga zastopa Bojan Ravnikar,

Neodvisni sindikat delavcev Ljubljanske univerze, ki ga zastopa dr. Tomaž Sajovic,

Visokošolski sindikat Slovenije, ki ga zastopa dr. Gorazd Kovačič,

SINDIR – Sindikat direktorjev in ravnateljev Slovenije, ki ga zastopa Anton Obreht,

Sindikat finančno računovodskih uslužbencev plačne skupine J, ki ga zastopa Jožefa Frangeš,

kot stranke na strani javnih uslužbencev sklenejo

A N E K S

h Kolektivni pogodbi za dejavnost vzgoje in izobraževanja v Republiki Sloveniji

1. člen

(namen sklepanja)

Ta aneks se sklepa zaradi spremembe uvrstitev delovnih mest in nazivov, ki je posledica uvedbe napredovanja v nazive na delovnem mestu Vzgojitelj predšolskih otrok – pomočnik vzgojitelja in zaradi uvedbe novega naziva višji svetnik ter določitve uvrstitve delovnega mesta Asistent.

2. člen

(določitev plačnih razredov plačne skupine D1)

V Aneksu h Kolektivni pogodbi za dejavnost vzgoje in izobraževanja v Republiki Sloveniji (Uradni list RS, št. 60/08, 106/15, 8/16 – popr., 46/17, 80/18 in 136/22) se v 3. členu v prvem odstavku v prilogi z naslovom »Delovna mesta in nazivi plačne podskupine D1« uvrstitev pod zaporedno številko 3 od 1. januarja 2023 do 31. marca 2023 spremeni tako, da se glasi:

Zap. št. DM/N	Šifra DM	DELOVNO MESTO	TR	Šifra N	NAZIV	Plačni razred brez napr.	Plačni razred z napr.
3	D010001	ASISTENT	VII/2	3	ASISTENT	35	40

V 3. členu v prvem odstavku se v prilogi z naslovom »Delovna mesta in nazivi plačne podskupine D1« uvrstitev pod zaporedno številko 3 od 1. aprila 2023 spremeni tako, da se glasi:

Zap. št. DM/N	Šifra DM	DELOVNO MESTO	TR	Šifra N	NAZIV	Plačni razred brez napr.	Plačni razred z napr.
3	D010001	ASISTENT	VII/2	3	ASISTENT	36	41

3. člen

(določitev plačnih razredov plačne skupine D2)

V 3. členu v drugem odstavku se tabela »Delovna mesta in nazivi plačne podskupine D2« nadomesti z novo tabelo, ki se glasi:

»Delovna mesta in nazivi plačne podskupine D2, ki se uporablja od 1. januarja 2023 do 31. marca 2023:

Zap. št. DM/N	Šifra DM	DELOVNO MESTO	TR	Šifra N	NAZIV	Plačni razred brez napr.	Plačni razred z napr.
1	D025001	LABORANT III	V	0		22	32
2	D025002	ORGANIZATOR PRAKTIČNEGA POUKA	V	1	ORGANIZATOR PRAKTIČNEGA POUKA VIŠJI SVETNIK	38	43
3	D025002	ORGANIZATOR PRAKTIČNEGA POUKA	V	2	ORGANIZATOR PRAKTIČNEGA POUKA SVETNIK	36	41
4	D025002	ORGANIZATOR PRAKTIČNEGA POUKA	V	3	ORGANIZATOR PRAKTIČNEGA POUKA SVETOVALEC	33	38
5	D025002	ORGANIZATOR PRAKTIČNEGA POUKA	V	4	ORGANIZATOR PRAKTIČNEGA POUKA MENTOR	30	35
6	D025002	ORGANIZATOR PRAKTIČNEGA POUKA	V	5	ORGANIZATOR PRAKTIČNEGA POUKA	27	32

Zap. št. DM/N	Šifra DM	DELOVNO MESTO	TR	Šifra N	NAZIV	Plačni razred brez napr.	Plačni razred z napr.
7	D025003	UČITELJ PRAKTIČNEGA POUKA	V	1	UČITELJ PRAKTIČNEGA POUKA VIŠJI SVETNIK	38	43
8	D025003	UČITELJ PRAKTIČNEGA POUKA	V	2	UČITELJ PRAKTIČNEGA POUKA SVETNIK	36	41
9	D025003	UČITELJ PRAKTIČNEGA POUKA	V	3	UČITELJ PRAKTIČNEGA POUKA SVETOVALEC	33	38
10	D025003	UČITELJ PRAKTIČNEGA POUKA	V	4	UČITELJ PRAKTIČNEGA POUKA MENTOR	30	35
11	D025003	UČITELJ PRAKTIČNEGA POUKA	V	5	UČITELJ PRAKTIČNEGA POUKA	27	32
12	D026001	INŠTRUKTOR PRAKTIČNIH VSEBIN	VI	0		25	35
13	D026002	LABORANT II	VI	0		26	36
14	D026003	ORGANIZATOR DELOVNE PRAKSE	VI	1	ORGANIZATOR DELOVNE PRAKSE VIŠJI SVETNIK	40	45
15	D026003	ORGANIZATOR DELOVNE PRAKSE	VI	2	ORGANIZATOR DELOVNE PRAKSE SVETNIK	38	43
16	D026003	ORGANIZATOR DELOVNE PRAKSE	VI	3	ORGANIZATOR DELOVNE PRAKSE SVETOVALEC	35	40
17	D026003	ORGANIZATOR DELOVNE PRAKSE	VI	4	ORGANIZATOR DELOVNE PRAKSE MENTOR	32	37
18	D026003	ORGANIZATOR DELOVNE PRAKSE	VI	5	ORGANIZATOR DELOVNE PRAKSE	29	36
19	D026004	ORGANIZATOR PRAKTIČNEGA IZOBRAŽEVANJA V DELOVNEM PROCESU	VI	1	ORGANIZATOR PRAKTIČNEGA IZOBRAŽEVANJA V DELOVNEM PROCESU VIŠJI SVETNIK	40	45
20	D026004	ORGANIZATOR PRAKTIČNEGA IZOBRAŽEVANJA V DELOVNEM PROCESU	VI	2	ORGANIZATOR PRAKTIČNEGA IZOBRAŽEVANJA V DELOVNEM PROCESU SVETNIK	38	43
21	D026004	ORGANIZATOR PRAKTIČNEGA IZOBRAŽEVANJA V DELOVNEM PROCESU	VI	3	ORGANIZATOR PRAKTIČNEGA IZOBRAŽEVANJA V DELOVNEM PROCESU SVETOVALEC	35	40
22	D026004	ORGANIZATOR PRAKTIČNEGA IZOBRAŽEVANJA V DELOVNEM PROCESU	VI	4	ORGANIZATOR PRAKTIČNEGA IZOBRAŽEVANJA V DELOVNEM PROCESU MENTOR	32	37
23	D026004	ORGANIZATOR PRAKTIČNEGA IZOBRAŽEVANJA V DELOVNEM PROCESU	VI	5	ORGANIZATOR PRAKTIČNEGA IZOBRAŽEVANJA V DELOVNEM PROCESU	29	36
24	D026004	ORGANIZATOR PRAKTIČNEGA POUKA	VI	1	ORGANIZATOR PRAKTIČNEGA POUKA VIŠJI SVETNIK	40	45
25	D026005	ORGANIZATOR PRAKTIČNEGA POUKA	VI	2	ORGANIZATOR PRAKTIČNEGA POUKA SVETNIK	38	43
26	D026005	ORGANIZATOR PRAKTIČNEGA POUKA	VI	3	ORGANIZATOR PRAKTIČNEGA POUKA SVETOVALEC	35	40

Zap. št. DM/N	Šifra DM	DELOVNO MESTO	TR	Šifra N	NAZIV	Plačni razred brez napr.	Plačni razred z napr.
27	D026005	ORGANIZATOR PRAKTIČNEGA POUKA	VI	4	ORGANIZATOR PRAKTIČNEGA POUKA MENTOR	32	37
28	D026005	ORGANIZATOR PRAKTIČNEGA POUKA	VI	5	ORGANIZATOR PRAKTIČNEGA POUKA	29	36
29	D026006	ORGANIZATOR PRAKTIČNEGA POUKA V DELOVNEM PROCESU	VI	1	ORGANIZATOR PRAKTIČNEGA POUKA V DELOVNEM PROCESU VIŠJI SVETNIK	40	45
30	D026006	ORGANIZATOR PRAKTIČNEGA POUKA V DELOVNEM PROCESU	VI	2	ORGANIZATOR PRAKTIČNEGA POUKA V DELOVNEM PROCESU SVETNIK	38	43
31	D026006	ORGANIZATOR PRAKTIČNEGA POUKA V DELOVNEM PROCESU	VI	3	ORGANIZATOR PRAKTIČNEGA POUKA V DELOVNEM PROCESU SVETOVALEC	35	40
32	D026006	ORGANIZATOR PRAKTIČNEGA POUKA V DELOVNEM PROCESU	VI	4	ORGANIZATOR PRAKTIČNEGA POUKA V DELOVNEM PROCESU MENTOR	32	37
33	D026006	ORGANIZATOR PRAKTIČNEGA POUKA V DELOVNEM PROCESU	VI	5	ORGANIZATOR PRAKTIČNEGA POUKA V DELOVNEM PROCESU	29	36
34	D026007	UČITELJ PRAKTIČNEGA POUKA	VI	1	UČITELJ PRAKTIČNEGA POUKA VIŠJI SVETNIK	40	45
35	D026007	UČITELJ PRAKTIČNEGA POUKA	VI	2	UČITELJ PRAKTIČNEGA POUKA SVETNIK	38	43
36	D026007	UČITELJ PRAKTIČNEGA POUKA	VI	3	UČITELJ PRAKTIČNEGA POUKA SVETOVALEC	35	40
37	D026007	UČITELJ PRAKTIČNEGA POUKA	VI	4	UČITELJ PRAKTIČNEGA POUKA MENTOR	32	37
38	D026007	UČITELJ PRAKTIČNEGA POUKA	VI	5	UČITELJ PRAKTIČNEGA POUKA	29	36
39	D026008	VODJA POSESTVA	VI	1	VODJA POSESTVA VIŠJI SVETNIK	40	45
40	D026008	VODJA POSESTVA	VI	2	VODJA POSESTVA SVETNIK	38	43
41	D026008	VODJA POSESTVA	VI	3	VODJA POSESTVA SVETOVALEC	35	40
42	D026008	VODJA POSESTVA	VI	4	VODJA POSESTVA MENTOR	32	37
43	D026008	VODJA POSESTVA	VI	5	VODJA POSESTVA	29	36
44	D027001	INŠTRUKTOR	VII/1	1	INŠTRUKTOR VIŠJI SVETNIK	43	48
45	D027001	INŠTRUKTOR	VII/1	2	INŠTRUKTOR SVETNIK	41	46
46	D027001	INŠTRUKTOR	VII/1	3	INŠTRUKTOR SVETOVALEC	38	43
47	D027001	INŠTRUKTOR	VII/1	4	INŠTRUKTOR MENTOR	35	40
48	D027001	INŠTRUKTOR	VII/1	5	INŠTRUKTOR	32	37
49	D027002	INŠTRUKTOR	VII/2	1	INŠTRUKTOR VIŠJI SVETNIK	43	48
50	D027002	INŠTRUKTOR	VII/2	2	INŠTRUKTOR SVETNIK	41	46
51	D027002	INŠTRUKTOR	VII/2	3	INŠTRUKTOR SVETOVALEC	38	43
52	D027002	INŠTRUKTOR	VII/2	4	INŠTRUKTOR MENTOR	35	40
53	D027002	INŠTRUKTOR	VII/2	5	INŠTRUKTOR	32	37
54	D027003	KNJIŽNIČAR	VII/1	1	KNJIŽNIČAR VIŠJI SVETNIK	43	48

Zap. št. DM/N	Šifra DM	DELOVNO MESTO	TR	Šifra N	NAZIV	Plačni razred brez napr.	Plačni razred z napr.
55	D027003	KNJIŽNIČAR	VII/1	2	KNJIŽNIČAR SVETNIK	41	46
56	D027003	KNJIŽNIČAR	VII/1	3	KNJIŽNIČAR SVETOVALEC	38	43
57	D027003	KNJIŽNIČAR	VII/1	4	KNJIŽNIČAR MENTOR	35	40
58	D027003	KNJIŽNIČAR	VII/1	5	KNJIŽNIČAR	32	37
59	D027004	KNJIŽNIČAR	VII/2	1	KNJIŽNIČAR VIŠJI SVETNIK	43	48
60	D027004	KNJIŽNIČAR	VII/2	2	KNJIŽNIČAR SVETNIK	41	46
61	D027004	KNJIŽNIČAR	VII/2	3	KNJIŽNIČAR SVETOVALEC	38	43
62	D027004	KNJIŽNIČAR	VII/2	4	KNJIŽNIČAR MENTOR	35	40
63	D027004	KNJIŽNIČAR	VII/2	5	KNJIŽNIČAR	32	37
64	D027005	KOREPETITOR	VII/2	1	KOREPETITOR VIŠJI SVETNIK	43	48
65	D027005	KOREPETITOR	VII/2	2	KOREPETITOR SVETNIK	41	46
66	D027005	KOREPETITOR	VII/2	3	KOREPETITOR SVETOVALEC	38	43
67	D027005	KOREPETITOR	VII/2	4	KOREPETITOR MENTOR	35	40
68	D027005	KOREPETITOR	VII/2	5	KOREPETITOR	32	37
69	D027006	MOBILNI UČITELJ ZA DODATNO STROKOVNO POMOČ	VII/2	1	MOBILNI UČITELJ ZA DODATNO STROKOVNO POMOČ VIŠJI SVETNIK	44	49
70	D027006	MOBILNI UČITELJ ZA DODATNO STROKOVNO POMOČ	VII/2	2	MOBILNI UČITELJ ZA DODATNO STROKOVNO POMOČ SVETNIK	42	47
71	D027006	MOBILNI UČITELJ ZA DODATNO STROKOVNO POMOČ	VII/2	3	MOBILNI UČITELJ ZA DODATNO STROKOVNO POMOČ SVETOVALEC	39	44
72	D027006	MOBILNI UČITELJ ZA DODATNO STROKOVNO POMOČ	VII/2	4	MOBILNI UČITELJ ZA DODATNO STROKOVNO POMOČ MENTOR	36	41
73	D027006	MOBILNI UČITELJ ZA DODATNO STROKOVNO POMOČ	VII/2	5	MOBILNI UČITELJ ZA DODATNO STROKOVNO POMOČ	33	40
74	D027007	ORGANIZATOR DELOVNE PRAKSE	VII/1	1	ORGANIZATOR DELOVNE PRAKSE VIŠJI SVETNIK	43	48
75	D027007	ORGANIZATOR DELOVNE PRAKSE	VII/1	2	ORGANIZATOR DELOVNE PRAKSE SVETNIK	41	46
76	D027007	ORGANIZATOR DELOVNE PRAKSE	VII/1	3	ORGANIZATOR DELOVNE PRAKSE SVETOVALEC	38	43
77	D027007	ORGANIZATOR DELOVNE PRAKSE	VII/1	4	ORGANIZATOR DELOVNE PRAKSE MENTOR	35	40
78	D027007	ORGANIZATOR DELOVNE PRAKSE	VII/1	5	ORGANIZATOR DELOVNE PRAKSE	32	37
79	D027008	ORGANIZATOR DELOVNE PRAKSE	VII/2	1	ORGANIZATOR DELOVNE PRAKSE VIŠJI SVETNIK	43	48
80	D027008	ORGANIZATOR DELOVNE PRAKSE	VII/2	2	ORGANIZATOR DELOVNE PRAKSE SVETNIK	41	46
81	D027008	ORGANIZATOR DELOVNE PRAKSE	VII/2	3	ORGANIZATOR DELOVNE PRAKSE SVETOVALEC	38	43

Zap. št. DM/N	Šifra DM	DELOVNO MESTO	TR	Šifra N	NAZIV	Plačni razred brez napr.	Plačni razred z napr.
82	D027008	ORGANIZATOR DELOVNE PRAKSE	VII/2	4	ORGANIZATOR DELOVNE PRAKSE MENTOR	35	40
83	D027008	ORGANIZATOR DELOVNE PRAKSE	VII/2	5	ORGANIZATOR DELOVNE PRAKSE	32	37
84	D027009	ORGANIZATOR IZOBRAŽEVANJA ODRASLIH	VII/1	1	ORGANIZATOR IZOBRAŽEVANJA ODRASLIH VIŠJI SVETNIK	43	48
85	D027009	ORGANIZATOR IZOBRAŽEVANJA ODRASLIH	VII/1	2	ORGANIZATOR IZOBRAŽEVANJA ODRASLIH SVETNIK	41	46
86	D027009	ORGANIZATOR IZOBRAŽEVANJA ODRASLIH	VII/1	3	ORGANIZATOR IZOBRAŽEVANJA ODRASLIH SVETOVALEC	38	43
87	D027009	ORGANIZATOR IZOBRAŽEVANJA ODRASLIH	VII/1	4	ORGANIZATOR IZOBRAŽEVANJA ODRASLIH MENTOR	35	40
88	D027009	ORGANIZATOR IZOBRAŽEVANJA ODRASLIH	VII/1	5	ORGANIZATOR IZOBRAŽEVANJA ODRASLIH	32	37
89	D027010	ORGANIZATOR IZOBRAŽEVANJA ODRASLIH	VII/2	1	ORGANIZATOR IZOBRAŽEVANJA ODRASLIH VIŠJI SVETNIK	43	48
90	D027010	ORGANIZATOR IZOBRAŽEVANJA ODRASLIH	VII/2	2	ORGANIZATOR IZOBRAŽEVANJA ODRASLIH SVETNIK	41	46
91	D027010	ORGANIZATOR IZOBRAŽEVANJA ODRASLIH	VII/2	3	ORGANIZATOR IZOBRAŽEVANJA ODRASLIH SVETOVALEC	38	43
92	D027010	ORGANIZATOR IZOBRAŽEVANJA ODRASLIH	VII/2	4	ORGANIZATOR IZOBRAŽEVANJA ODRASLIH MENTOR	35	40
93	D027010	ORGANIZATOR IZOBRAŽEVANJA ODRASLIH	VII/2	5	ORGANIZATOR IZOBRAŽEVANJA ODRASLIH	32	37
94	D027011	ORGANIZATOR PRAKTIČNEGA IZOBRAŽEVANJA V DELOVNEM PROCESU	VII/1	1	ORGANIZATOR PRAKTIČNEGA IZOBRAŽEVANJA V DELOVNEM PROCESU SVETNIK	43	48
95	D027011	ORGANIZATOR PRAKTIČNEGA IZOBRAŽEVANJA V DELOVNEM PROCESU	VII/1	2	ORGANIZATOR PRAKTIČNEGA IZOBRAŽEVANJA V DELOVNEM PROCESU SVETNIK	41	46
96	D027011	ORGANIZATOR PRAKTIČNEGA IZOBRAŽEVANJA V DELOVNEM PROCESU	VII/1	3	ORGANIZATOR PRAKTIČNEGA IZOBRAŽEVANJA V DELOVNEM PROCESU SVETOVALEC	38	43
97	D027011	ORGANIZATOR PRAKTIČNEGA IZOBRAŽEVANJA V DELOVNEM PROCESU	VII/1	4	ORGANIZATOR PRAKTIČNEGA IZOBRAŽEVANJA V DELOVNEM PROCESU MENTOR	35	40
98	D027011	ORGANIZATOR PRAKTIČNEGA IZOBRAŽEVANJA V DELOVNEM PROCESU	VII/1	5	ORGANIZATOR PRAKTIČNEGA IZOBRAŽEVANJA V DELOVNEM PROCESU	32	37

Zap. št. DM/N	Šifra DM	DELOVNO MESTO	TR	Šifra N	NAZIV	Plačni razred brez napr.	Plačni razred z napr.
99	D027012	ORGANIZATOR PRAKTIČNEGA IZOBRAŽEVANJA V DELOVNEM PROCESU	VII/2	1	ORGANIZATOR PRAKTIČNEGA IZOBRAŽEVANJA V DELOVNEM PROCESU SVETNIK	43	48
100	D027012	ORGANIZATOR PRAKTIČNEGA IZOBRAŽEVANJA V DELOVNEM PROCESU	VII/2	2	ORGANIZATOR PRAKTIČNEGA IZOBRAŽEVANJA V DELOVNEM PROCESU SVETNIK	41	46
101	D027012	ORGANIZATOR PRAKTIČNEGA IZOBRAŽEVANJA V DELOVNEM PROCESU	VII/2	3	ORGANIZATOR PRAKTIČNEGA IZOBRAŽEVANJA V DELOVNEM PROCESU SVETOVALEC	38	43
102	D027012	ORGANIZATOR PRAKTIČNEGA IZOBRAŽEVANJA V DELOVNEM PROCESU	VII/2	4	ORGANIZATOR PRAKTIČNEGA IZOBRAŽEVANJA V DELOVNEM PROCESU MENTOR	35	40
103	D027012	ORGANIZATOR PRAKTIČNEGA IZOBRAŽEVANJA V DELOVNEM PROCESU	VII/2	5	ORGANIZATOR PRAKTIČNEGA IZOBRAŽEVANJA V DELOVNEM PROCESU	32	37
104	D027013	ORGANIZATOR PRAKTIČNEGA POUKA	VII/1	1	ORGANIZATOR PRAKTIČNEGA POUKA VIŠJI SVETNIK	43	48
105	D027013	ORGANIZATOR PRAKTIČNEGA POUKA	VII/1	2	ORGANIZATOR PRAKTIČNEGA POUKA SVETNIK	41	46
106	D027013	ORGANIZATOR PRAKTIČNEGA POUKA	VII/1	3	ORGANIZATOR PRAKTIČNEGA POUKA SVETOVALEC	38	43
107	D027013	ORGANIZATOR PRAKTIČNEGA POUKA	VII/1	4	ORGANIZATOR PRAKTIČNEGA POUKA MENTOR	35	40
108	D027013	ORGANIZATOR PRAKTIČNEGA POUKA	VII/1	5	ORGANIZATOR PRAKTIČNEGA POUKA	32	37
109	D027014	ORGANIZATOR PRAKTIČNEGA POUKA	VII/2	1	ORGANIZATOR PRAKTIČNEGA POUKA VIŠJI SVETNIK	43	48
110	D027014	ORGANIZATOR PRAKTIČNEGA POUKA	VII/2	2	ORGANIZATOR PRAKTIČNEGA POUKA SVETNIK	41	46
111	D027014	ORGANIZATOR PRAKTIČNEGA POUKA	VII/2	3	ORGANIZATOR PRAKTIČNEGA POUKA SVETOVALEC	38	43
112	D027014	ORGANIZATOR PRAKTIČNEGA POUKA	VII/2	4	ORGANIZATOR PRAKTIČNEGA POUKA MENTOR	35	40
113	D027014	ORGANIZATOR PRAKTIČNEGA POUKA	VII/2	5	ORGANIZATOR PRAKTIČNEGA POUKA	32	37
114	D027015	ORGANIZATOR PRAKTIČNEGA POUKA V DELOVNEM PROCESU	VII/1	1	ORGANIZATOR PRAKTIČNEGA POUKA V DELOVNEM PROCESU VIŠJI SVETNIK	43	48
115	D027015	ORGANIZATOR PRAKTIČNEGA POUKA V DELOVNEM PROCESU	VII/1	2	ORGANIZATOR PRAKTIČNEGA POUKA V DELOVNEM PROCESU SVETNIK	41	46

Zap. št. DM/N	Šifra DM	DELOVNO MESTO	TR	Šifra N	NAZIV	Plačni razred brez napr.	Plačni razred z napr.
116	D027015	ORGANIZATOR PRAKTIČNEGA POUKA V DELOVNEM PROCESU	VII/1	3	ORGANIZATOR PRAKTIČNEGA POUKA V DELOVNEM PROCESU SVETOVALEC	38	43
117	D027015	ORGANIZATOR PRAKTIČNEGA POUKA V DELOVNEM PROCESU	VII/1	4	ORGANIZATOR PRAKTIČNEGA POUKA V DELOVNEM PROCESU MENTOR	35	40
118	D027015	ORGANIZATOR PRAKTIČNEGA POUKA V DELOVNEM PROCESU	VII/1	5	ORGANIZATOR PRAKTIČNEGA POUKA V DELOVNEM PROCESU	32	37
119	D027016	ORGANIZATOR PRAKTIČNEGA POUKA V DELOVNEM PROCESU	VII/2	1	ORGANIZATOR PRAKTIČNEGA POUKA V DELOVNEM PROCESU VIŠJI SVETNIK	43	48
120	D027016	ORGANIZATOR PRAKTIČNEGA POUKA V DELOVNEM PROCESU	VII/2	2	ORGANIZATOR PRAKTIČNEGA POUKA V DELOVNEM PROCESU SVETNIK	41	46
121	D027016	ORGANIZATOR PRAKTIČNEGA POUKA V DELOVNEM PROCESU	VII/2	3	ORGANIZATOR PRAKTIČNEGA POUKA V DELOVNEM PROCESU SVETOVALEC	38	43
122	D027016	ORGANIZATOR PRAKTIČNEGA POUKA V DELOVNEM PROCESU	VII/2	4	ORGANIZATOR PRAKTIČNEGA POUKA V DELOVNEM PROCESU MENTOR	35	40
123	D027016	ORGANIZATOR PRAKTIČNEGA POUKA V DELOVNEM PROCESU	VII/2	5	ORGANIZATOR PRAKTIČNEGA POUKA V DELOVNEM PROCESU	32	37
124	D027017	ORGANIZATOR ŠOLSKE PREHRANE	VII/2	1	ORGANIZATOR ŠOLSKE PREHRANE VIŠJI SVETNIK	43	48
125	D027017	ORGANIZATOR ŠOLSKE PREHRANE	VII/2	2	ORGANIZATOR ŠOLSKE PREHRANE SVETNIK	41	46
126	D027017	ORGANIZATOR ŠOLSKE PREHRANE	VII/2	3	ORGANIZATOR ŠOLSKE PREHRANE SVETOVALEC	38	43
127	D027017	ORGANIZATOR ŠOLSKE PREHRANE	VII/2	4	ORGANIZATOR ŠOLSKE PREHRANE MENTOR	35	40
128	D027017	ORGANIZATOR ŠOLSKE PREHRANE	VII/2	5	ORGANIZATOR ŠOLSKE PREHRANE	32	37
129	D027018	POMOČNIK DIREKTORJA ZA PEDAGOŠKO PODROČJE V CŠOD	VII/2	1	POMOČNIK DIREKTORJA ZA PEDAGOŠKO PODROČJE V CŠOD VIŠJI SVETNIK	45	50
130	D027018	POMOČNIK DIREKTORJA ZA PEDAGOŠKO PODROČJE V CŠOD	VII/2	2	POMOČNIK DIREKTORJA ZA PEDAGOŠKO PODROČJE V CŠOD SVETNIK	43	48
131	D027018	POMOČNIK DIREKTORJA ZA PEDAGOŠKO PODROČJE V CŠOD	VII/2	3	POMOČNIK DIREKTORJA ZA PEDAGOŠKO PODROČJE V CŠOD SVETOVALEC	40	45

Zap. št. DM/N	Šifra DM	DELOVNO MESTO	TR	Šifra N	NAZIV	Plačni razred brez napr.	Plačni razred z napr.
132	D027018	POMOČNIK DIREKTORJA ZA PEDAGOŠKO PODROČJE V CŠOD	VII/2	4	POMOČNIK DIREKTORJA ZA PEDAGOŠKO PODROČJE V CŠOD MENTOR	37	42
133	D027019	POMOČNIK RAVNATELJA	VII/1	1	POMOČNIK RAVNATELJA VIŠJI SVETNIK	45	50
134	D027019	POMOČNIK RAVNATELJA	VII/1	2	POMOČNIK RAVNATELJA SVETNIK	43	48
135	D027019	POMOČNIK RAVNATELJA	VII/1	3	POMOČNIK RAVNATELJA SVETOVALEC	40	45
136	D027019	POMOČNIK RAVNATELJA	VII/1	4	POMOČNIK RAVNATELJA MENTOR	37	42
137	D027020	POMOČNIK RAVNATELJA	VII/1	1	POMOČNIK RAVNATELJA VIŠJI SVETNIK	45	50
138	D027020	POMOČNIK RAVNATELJA	VII/2	2	POMOČNIK RAVNATELJA SVETNIK	43	48
139	D027020	POMOČNIK RAVNATELJA	VII/2	3	POMOČNIK RAVNATELJA SVETOVALEC	40	45
140	D027020	POMOČNIK RAVNATELJA	VII/2	4	POMOČNIK RAVNATELJA MENTOR	37	42
141	D027021	PREDAVATELJ VIŠJE STROKOVNE ŠOLE	VII/2	1	PREDAVATELJ VIŠJE STROKOVNE ŠOLE VIŠJI SVETNIK	44	49
142	D027021	PREDAVATELJ VIŠJE STROKOVNE ŠOLE	VII/2	2	PREDAVATELJ VIŠJE STROKOVNE ŠOLE SVETNIK	42	47
143	D027021	PREDAVATELJ VIŠJE STROKOVNE ŠOLE	VII/2	3	PREDAVATELJ VIŠJE STROKOVNE ŠOLE SVETOVALEC	39	44
144	D027021	PREDAVATELJ VIŠJE STROKOVNE ŠOLE	VII/2	4	PREDAVATELJ VIŠJE STROKOVNE ŠOLE MENTOR	36	41
145	D027021	PREDAVATELJ VIŠJE STROKOVNE ŠOLE	VII/2	5	PREDAVATELJ VIŠJE STROKOVNE ŠOLE	33	38
146	D027022	RAČUNALNIKAR ORGANIZATOR INFORMACIJSKIH DEJAVNOSTI	VII/2	1	RAČUNALNIKAR – ORGANIZATOR INFORMACIJSKIH DEJAVNOSTI VIŠJI SVETNIK	43	48
147	D027022	RAČUNALNIKAR ORGANIZATOR INFORMACIJSKIH DEJAVNOSTI	VII/2	2	RAČUNALNIKAR – ORGANIZATOR INFORMACIJSKIH DEJAVNOSTI SVETNIK	41	46
148	D027022	RAČUNALNIKAR ORGANIZATOR INFORMACIJSKIH DEJAVNOSTI	VII/2	3	RAČUNALNIKAR – ORGANIZATOR INFORMACIJSKIH DEJAVNOSTI SVETOVALEC	38	43
149	D027022	RAČUNALNIKAR ORGANIZATOR INFORMACIJSKIH DEJAVNOSTI	VII/2	4	RAČUNALNIKAR – ORGANIZATOR INFORMACIJSKIH DEJAVNOSTI MENTOR	35	40
150	D027022	RAČUNALNIKAR ORGANIZATOR INFORMACIJSKIH DEJAVNOSTI	VII/2	5	RAČUNALNIKAR – ORGANIZATOR INFORMACIJSKIH DEJAVNOSTI	32	37
151	D027023	STROKOVNI DELAVEC (V CENTRALI UČNEGA PODJETJA)	VII/1	1	STROKOVNI DELAVEC V CENTRALI UČNEGA PODJETJA VIŠJI SVETNIK	43	48

Zap. št. DM/N	Šifra DM	DELOVNO MESTO	TR	Šifra N	NAZIV	Plačni razred brez napr.	Plačni razred z napr.
152	D027023	STROKOVNI DELAVEC (V CENTRALI UČNEGA PODJETJA)	VII/1	2	STROKOVNI DELAVEC V CENTRALI UČNEGA PODJETJA SVETNIK	41	46
153	D027023	STROKOVNI DELAVEC (V CENTRALI UČNEGA PODJETJA)	VII/1	3	STROKOVNI DELAVEC V CENTRALI UČNEGA PODJETJA SVETOVALEC	38	43
154	D027023	STROKOVNI DELAVEC (V CENTRALI UČNEGA PODJETJA)	VII/1	4	STROKOVNI DELAVEC V CENTRALI UČNEGA PODJETJA MENTOR	35	40
155	D027023	STROKOVNI DELAVEC (V CENTRALI UČNEGA PODJETJA)	VII/1	5	STROKOVNI DELAVEC V CENTRALI UČNEGA PODJETJA	32	37
156	D027024	STROKOVNI DELAVEC (V CENTRALI UČNEGA PODJETJA)	VII/2	1	STROKOVNI DELAVEC V CENTRALI UČNEGA PODJETJA VIŠJI SVETNIK	43	48
157	D027024	STROKOVNI DELAVEC (V CENTRALI UČNEGA PODJETJA)	VII/2	2	STROKOVNI DELAVEC V CENTRALI UČNEGA PODJETJA – SVETNIK	41	46
158	D027024	STROKOVNI DELAVEC (V CENTRALI UČNEGA PODJETJA)	VII/2	3	STROKOVNI DELAVEC V CENTRALI UČNEGA PODJETJA SVETOVALEC	38	43
159	D027024	STROKOVNI DELAVEC (V CENTRALI UČNEGA PODJETJA)	VII/2	4	STROKOVNI DELAVEC V CENTRALI UČNEGA PODJETJA MENTOR	35	40
160	D027024	STROKOVNI DELAVEC (V CENTRALI UČNEGA PODJETJA)	VII/2	5	STROKOVNI DELAVEC V CENTRALI UČNEGA PODJETJA	32	37
161	D027025	SVETOVALNI DELAVEC	VII/1	1	SVETOVALNI DELAVEC VIŠJI SVETNIK	43	48
162	D027025	SVETOVALNI DELAVEC	VII/1	2	SVETOVALNI DELAVEC SVETNIK	41	46
163	D027025	SVETOVALNI DELAVEC	VII/1	3	SVETOVALNI DELAVEC SVETOVALEC	38	43
164	D027025	SVETOVALNI DELAVEC	VII/1	4	SVETOVALNI DELAVEC MENTOR	35	40
165	D027025	SVETOVALNI DELAVEC	VII/1	5	SVETOVALNI DELAVEC	32	37
166	D027026	SVETOVALNI DELAVEC	VII/2	1	SVETOVALNI DELAVEC VIŠJI SVETNIK	43	48
167	D027026	SVETOVALNI DELAVEC	VII/2	2	SVETOVALNI DELAVEC SVETNIK	41	46
168	D027026	SVETOVALNI DELAVEC	VII/2	3	SVETOVALNI DELAVEC SVETOVALEC	38	43
169	D027026	SVETOVALNI DELAVEC	VII/2	4	SVETOVALNI DELAVEC MENTOR	35	40
170	D027026	SVETOVALNI DELAVEC	VII/2	5	SVETOVALNI DELAVEC	32	37
171	D027027	SVETOVALNI DELAVEC V IZOBRAŽEVANJU ODRASLIH	VII/2	1	SVETOVALNI DELAVEC V IZOBRAŽEVANJU ODRASLIH VIŠJI SVETNIK	43	48
172	D027027	SVETOVALNI DELAVEC V IZOBRAŽEVANJU ODRASLIH	VII/2	2	SVETOVALNI DELAVEC V IZOBRAŽEVANJU ODRASLIH SVETNIK	41	46
173	D027027	SVETOVALNI DELAVEC V IZOBRAŽEVANJU ODRASLIH	VII/2	3	SVETOVALNI DELAVEC V IZOBRAŽEVANJU ODRASLIH SVETOVALEC	38	43
174	D027027	SVETOVALNI DELAVEC V IZOBRAŽEVANJU ODRASLIH	VII/2	4	SVETOVALNI DELAVEC V IZOBRAŽEVANJU ODRASLIH MENTOR	35	40

Zap. št. DM/N	Šifra DM	DELOVNO MESTO	TR	Šifra N	NAZIV	Plačni razred brez napr.	Plačni razred z napr.
175	D027027	SVETOVALNI DELAVEC V IZOBRAŽEVANJU ODRASLIH	VII/2	5	SVETOVALNI DELAVEC V IZOBRAŽEVANJU ODRASLIH	32	37
176	D02702	TUJI UČITELJ (V EVROPSKEM ODDELKU GIMNAZIJSKEGA PROGRAMA)	VII/2	1	TUJI UČITELJ VIŠJI SVETNIK	43	48
177	D027028	TUJI UČITELJ (V EVROPSKEM ODDELKU GIMNAZIJSKEGA PROGRAMA)	VII/2	2	TUJI UČITELJ SVETNIK	41	46
178	D027028	TUJI UČITELJ (V EVROPSKEM ODDELKU GIMNAZIJSKEGA PROGRAMA)	VII/2	3	TUJI UČITELJ SVETOVALEC	38	43
179	D027028	TUJI UČITELJ (V EVROPSKEM ODDELKU GIMNAZIJSKEGA PROGRAMA)	VII/2	4	TUJI UČITELJ MENTOR	35	40
180	D027028	TUJI UČITELJ (V EVROPSKEM ODDELKU GIMNAZIJSKEGA PROGRAMA)	VII/2	5	TUJI UČITELJ	32	37
181	D027029	UČITELJ	VII/1	1	UČITELJ VIŠJI SVETNIK	43	48
182	D027029	UČITELJ	VII/1	2	UČITELJ SVETNIK	41	46
183	D027029	UČITELJ	VII/1	3	UČITELJ SVETOVALEC	38	43
184	D027029	UČITELJ	VII/1	4	UČITELJ MENTOR	35	40
185	D027029	UČITELJ	VII/1	5	UČITELJ	32	37
186	D027030	UČITELJ	VII/2	1	UČITELJ VIŠJI SVETNIK	43	48
187	D027030	UČITELJ	VII/2	2	UČITELJ SVETNIK	41	46
188	D027030	UČITELJ	VII/2	3	UČITELJ SVETOVALEC	38	43
189	D027030	UČITELJ	VII/2	4	UČITELJ MENTOR	35	40
190	D027030	UČITELJ	VII/2	5	UČITELJ	32	37
191	D027031	UČITELJ PRAKTIČNEGA POUKA	VII/1	1	UČITELJ PRAKTIČNEGA POUKA VIŠJI SVETNIK	43	48
192	D027031	UČITELJ PRAKTIČNEGA POUKA	VII/1	2	UČITELJ PRAKTIČNEGA POUKA SVETNIK	41	46
193	D027031	UČITELJ PRAKTIČNEGA POUKA	VII/1	3	UČITELJ PRAKTIČNEGA POUKA SVETOVALEC	38	43
194	D027031	UČITELJ PRAKTIČNEGA POUKA	VII/1	4	UČITELJ PRAKTIČNEGA POUKA MENTOR	35	40
195	D027031	UČITELJ PRAKTIČNEGA POUKA	VII/1	5	UČITELJ PRAKTIČNEGA POUKA	32	37
196	D027032	UČITELJ PRAKTIČNEGA POUKA	VII/2	1	UČITELJ PRAKTIČNEGA POUKA VIŠJI SVETNIK	43	48
197	D027032	UČITELJ PRAKTIČNEGA POUKA	VII/2	2	UČITELJ PRAKTIČNEGA POUKA SVETNIK	41	46
198	D027032	UČITELJ PRAKTIČNEGA POUKA	VII/2	3	UČITELJ PRAKTIČNEGA POUKA SVETOVALEC	38	43
199	D027032	UČITELJ PRAKTIČNEGA POUKA	VII/2	4	UČITELJ PRAKTIČNEGA POUKA MENTOR	35	40
200	D027032	UČITELJ PRAKTIČNEGA POUKA	VII/2	5	UČITELJ PRAKTIČNEGA POUKA	32	37
201	D027033	UČITELJ V CŠOD	VII/2	1	UČITELJ V CŠOD VIŠJI SVETNIK	43	48
202	D027033	UČITELJ V CŠOD	VII/2	2	UČITELJ V CŠOD SVETNIK	41	46

Zap. št. DM/N	Šifra DM	DELOVNO MESTO	TR	Šifra N	NAZIV	Plačni razred brez napr.	Plačni razred z napr.
203	D027033	UČITELJ V CŠOD	VII/2	3	UČITELJ V CŠOD SVETOVALEC	38	43
204	D027033	UČITELJ V CŠOD	VII/2	4	UČITELJ V CŠOD MENTOR	35	40
205	D027033	UČITELJ V CŠOD	VII/2	5	UČITELJ V CŠOD	32	37
206	D027034	VODJA CENTRALE UČNEGA PODJETJA	VII/1	1	VODJA CENTRALE UČNEGA PODJETJA VIŠJI SVETNIK	43	48
207	D027034	VODJA CENTRALE UČNEGA PODJETJA	VII/1	2	VODJA CENTRALE UČNEGA PODJETJA SVETNIK	41	46
208	D027034	VODJA CENTRALE UČNEGA PODJETJA	VII/1	3	VODJA CENTRALE UČNEGA PODJETJA SVETOVALEC	38	43
209	D027034	VODJA CENTRALE UČNEGA PODJETJA	VII/1	4	VODJA CENTRALE UČNEGA PODJETJA MENTOR	35	40
210	D027034	VODJA CENTRALE UČNEGA PODJETJA	VII/1	5	VODJA CENTRALE UČNEGA PODJETJA	32	37
211	D027035	VODJA CENTRALE UČNEGA PODJETJA	VII/2	1	VODJA CENTRALE UČNEGA PODJETJA VIŠJI SVETNIK	43	48
212	D027035	VODJA CENTRALE UČNEGA PODJETJA	VII/2	2	VODJA CENTRALE UČNEGA PODJETJA SVETNIK	41	46
213	D027035	VODJA CENTRALE UČNEGA PODJETJA	VII/2	3	VODJA CENTRALE UČNEGA PODJETJA SVETOVALEC	38	43
214	D027035	VODJA CENTRALE UČNEGA PODJETJA	VII/2	4	VODJA CENTRALE UČNEGA PODJETJA MENTOR	35	40
215	D027035	VODJA CENTRALE UČNEGA PODJETJA	VII/2	5	VODJA CENTRALE UČNEGA PODJETJA	32	37
216	D027036	VZGOJITELJ (V DIJAŠKEM DOMU, DOMU ZA UČENCE, VZGOJNEM ZAVODU)	VII/1	1	VZGOJITELJ VIŠJI SVETNIK	43	48
217	D027036	VZGOJITELJ (V DIJAŠKEM DOMU, DOMU ZA UČENCE, VZGOJNEM ZAVODU)	VII/1	2	VZGOJITELJ SVETNIK	41	46
218	D027036	VZGOJITELJ (V DIJAŠKEM DOMU, DOMU ZA UČENCE, VZGOJNEM ZAVODU)	VII/1	3	VZGOJITELJ SVETOVALEC	38	43
219	D027036	VZGOJITELJ (V DIJAŠKEM DOMU, DOMU ZA UČENCE, VZGOJNEM ZAVODU)	VII/1	4	VZGOJITELJ MENTOR	35	40
220	D027036	VZGOJITELJ (V DIJAŠKEM DOMU, DOMU ZA UČENCE, VZGOJNEM ZAVODU)	VII/1	5	VZGOJITELJ	32	37
221	D027037	VZGOJITELJ (V DIJAŠKEM DOMU, DOMU ZA UČENCE, VZGOJNEM ZAVODU)	VII/2	1	VZGOJITELJ VIŠJI SVETNIK	43	48
222	D027037	VZGOJITELJ (V DIJAŠKEM DOMU, DOMU ZA UČENCE, VZGOJNEM ZAVODU)	VII/2	2	VZGOJITELJ SVETNIK	41	46
223	D027037	VZGOJITELJ (V DIJAŠKEM DOMU, DOMU ZA UČENCE, VZGOJNEM ZAVODU)	VII/2	3	VZGOJITELJ SVETOVALEC	38	43

Zap. št. DM/N	Šifra DM	DELOVNO MESTO	TR	Šifra N	NAZIV	Plačni razred brez napr.	Plačni razred z napr.
224	D027037	VZGOJITELJ (V DIJAŠKEM DOMU, DOMU ZA UČENCE, VZGOJNEM ZAVODU)	VII/2	4	VZGOJITELJ MENTOR	35	40
225	D027037	VZGOJITELJ (V DIJAŠKEM DOMU, DOMU ZA UČENCE, VZGOJNEM ZAVODU)	VII/2	5	VZGOJITELJ	32	37
226	D025004	UČITELJ PRAKTIČNEGA POUKA – RAZREDNIK	V	1	UČITELJ PRAKTIČNEGA POUKA VIŠJI SVETNIK – RAZREDNIK	39	44
227	D025004	UČITELJ PRAKTIČNEGA POUKA – RAZREDNIK	V	2	UČITELJ PRAKTIČNEGA POUKA SVETNIK – RAZREDNIK	37	42
228	D025004	UČITELJ PRAKTIČNEGA POUKA – RAZREDNIK	V	3	UČITELJ PRAKTIČNEGA POUKA SVETOVALEC – RAZREDNIK	34	39
229	D025004	UČITELJ PRAKTIČNEGA POUKA – RAZREDNIK	V	4	UČITELJ PRAKTIČNEGA POUKA MENTOR – RAZREDNIK	31	36
230	D025004	UČITELJ PRAKTIČNEGA POUKA – RAZREDNIK	V	5	UČITELJ PRAKTIČNEGA POUKA – RAZREDNIK	28	33
231	D026009	UČITELJ PRAKTIČNEGA POUKA – RAZREDNIK	VI	1	UČITELJ PRAKTIČNEGA POUKA VIŠJI SVETNIK – RAZREDNIK	41	46
232	D026009	UČITELJ PRAKTIČNEGA POUKA – RAZREDNIK	VI	2	UČITELJ PRAKTIČNEGA POUKA SVETNIK – RAZREDNIK	39	44
233	D026009	UČITELJ PRAKTIČNEGA POUKA – RAZREDNIK	VI	3	UČITELJ PRAKTIČNEGA POUKA SVETOVALEC – RAZREDNIK	36	41
234	D026009	UČITELJ PRAKTIČNEGA POUKA – RAZREDNIK	VI	4	UČITELJ PRAKTIČNEGA POUKA MENTOR – RAZREDNIK	33	38
235	D026009	UČITELJ PRAKTIČNEGA POUKA – RAZREDNIK	VI	5	UČITELJ PRAKTIČNEGA POUKA – RAZREDNIK	30	35
236	D027038	UČITELJ – RAZREDNIK	VII/1	1	UČITELJ VIŠJI SVETNIK – RAZREDNIK	44	49
237	D027038	UČITELJ – RAZREDNIK	VII/1	2	UČITELJ SVETNIK – RAZREDNIK	42	47
238	D027038	UČITELJ – RAZREDNIK	VII/1	3	UČITELJ SVETOVALEC – RAZREDNIK	39	44
239	D027038	UČITELJ – RAZREDNIK	VII/1	4	UČITELJ MENTOR – RAZREDNIK	36	41
240	D027038	UČITELJ – RAZREDNIK	VII/1	5	UČITELJ – RAZREDNIK	33	38
241	D027039	UČITELJ – RAZREDNIK	VII/2	1	UČITELJ VIŠJI SVETNIK – RAZREDNIK	44	49
242	D027039	UČITELJ – RAZREDNIK	VII/2	2	UČITELJ SVETNIK – RAZREDNIK	42	47
243	D027039	UČITELJ – RAZREDNIK	VII/2	3	UČITELJ SVETOVALEC – RAZREDNIK	39	44
244	D027039	UČITELJ – RAZREDNIK	VII/2	4	UČITELJ MENTOR – RAZREDNIK	36	41
245	D027039	UČITELJ – RAZREDNIK	VII/2	5	UČITELJ – RAZREDNIK	33	38
246	D027040	UČITELJ PRAKTIČNEGA POUKA – RAZREDNIK	VII/1	1	UČITELJ PRAKTIČNEGA POUKA VIŠJI SVETNIK – RAZREDNIK	44	49
247	D027040	UČITELJ PRAKTIČNEGA POUKA – RAZREDNIK	VII/1	2	UČITELJ PRAKTIČNEGA POUKA SVETNIK – RAZREDNIK	42	47
248	D027040	UČITELJ PRAKTIČNEGA POUKA – RAZREDNIK	VII/1	3	UČITELJ PRAKTIČNEGA POUKA SVETOVALEC – RAZREDNIK	39	44

Zap. št. DM/N	Šifra DM	DELOVNO MESTO	TR	Šifra N	NAZIV	Plačni razred brez napr.	Plačni razred z napr.
249	D027040	UČITELJ PRAKTIČNEGA POUKA – RAZREDNIK	VII/1	4	UČITELJ PRAKTIČNEGA POUKA MENTOR – RAZREDNIK	36	41
250	D027040	UČITELJ PRAKTIČNEGA POUKA – RAZREDNIK	VII/1	5	UČITELJ PRAKTIČNEGA POUKA – RAZREDNIK	33	38
251	D027041	UČITELJ PRAKTIČNEGA POUKA – RAZREDNIK	VII/2	1	UČITELJ PRAKTIČNEGA POUKA VIŠJI SVETNIK – RAZREDNIK	44	49
252	D027041	UČITELJ PRAKTIČNEGA POUKA – RAZREDNIK	VII/2	2	UČITELJ PRAKTIČNEGA POUKA SVETNIK – RAZREDNIK	42	47
253	D027041	UČITELJ PRAKTIČNEGA POUKA – RAZREDNIK	VII/2	3	UČITELJ PRAKTIČNEGA POUKA SVETOVALEC – RAZREDNIK	39	44
254	D027041	UČITELJ PRAKTIČNEGA POUKA – RAZREDNIK	VII/2	4	UČITELJ PRAKTIČNEGA POUKA MENTOR – RAZREDNIK	36	41
255	D027041	UČITELJ PRAKTIČNEGA POUKA – RAZREDNIK	VII/2	5	UČITELJ PRAKTIČNEGA POUKA – RAZREDNIK	33	38

Tabela: Delovna mesta in nazivi plačne podskupine D2, ki se uporablja od 1. aprila 2023:

Zap. št. DM/N	Šifra DM	DELOVNO MESTO	TR	Šifra N	NAZIV	Plačni razred brez napr.	Plačni razred z napr.
1	D025001	LABORANT III	V	0		23	33
2	D025002	ORGANIZATOR PRAKTIČNEGA POUKA	V	1	ORGANIZATOR PRAKTIČNEGA POUKA VIŠJI SVETNIK	39	44
3	D025002	ORGANIZATOR PRAKTIČNEGA POUKA	V	2	ORGANIZATOR PRAKTIČNEGA POUKA SVETNIK	37	42
4	D025002	ORGANIZATOR PRAKTIČNEGA POUKA	V	3	ORGANIZATOR PRAKTIČNEGA POUKA SVETOVALEC	34	39
5	D025002	ORGANIZATOR PRAKTIČNEGA POUKA	V	4	ORGANIZATOR PRAKTIČNEGA POUKA MENTOR	31	36
6	D025002	ORGANIZATOR PRAKTIČNEGA POUKA	V	5	ORGANIZATOR PRAKTIČNEGA POUKA	28	33
7	D025003	UČITELJ PRAKTIČNEGA POUKA	V	1	UČITELJ PRAKTIČNEGA POUKA VIŠJI SVETNIK	39	44
8	D025003	UČITELJ PRAKTIČNEGA POUKA	V	2	UČITELJ PRAKTIČNEGA POUKA SVETNIK	37	42
9	D025003	UČITELJ PRAKTIČNEGA POUKA	V	3	UČITELJ PRAKTIČNEGA POUKA SVETOVALEC	34	39
10	D025003	UČITELJ PRAKTIČNEGA POUKA	V	4	UČITELJ PRAKTIČNEGA POUKA MENTOR	31	36
11	D025003	UČITELJ PRAKTIČNEGA POUKA	V	5	UČITELJ PRAKTIČNEGA POUKA	28	33
12	D026001	INŠTRUKTOR PRAKTIČNIH VSEBIN	VI	0		26	36
13	D026002	LABORANT II	VI	0		27	37
14	D026003	ORGANIZATOR DELOVNE PRAKSE	VI	1	ORGANIZATOR DELOVNE PRAKSE VIŠJI SVETNIK	41	46
15	D026003	ORGANIZATOR DELOVNE PRAKSE	VI	2	ORGANIZATOR DELOVNE PRAKSE SVETNIK	39	44
16	D026003	ORGANIZATOR DELOVNE PRAKSE	VI	3	ORGANIZATOR DELOVNE PRAKSE SVETOVALEC	36	41

Zap. št. DM/N	Šifra DM	DELOVNO MESTO	TR	Šifra N	NAZIV	Plačni razred brez napr.	Plačni razred z napr.
17	D026003	ORGANIZATOR DELOVNE PRAKSE	VI	4	ORGANIZATOR DELOVNE PRAKSE MENTOR	33	38
18	D026003	ORGANIZATOR DELOVNE PRAKSE	VI	5	ORGANIZATOR DELOVNE PRAKSE	30	35
19	D026004	ORGANIZATOR PRAKTIČNEGA IZOBRAŽEVANJA V DELOVNEM PROCESU	VI	1	ORGANIZATOR PRAKTIČNEGA IZOBRAŽEVANJA V DELOVNEM PROCESU VIŠJI SVETNIK	41	46
20	D026004	ORGANIZATOR PRAKTIČNEGA IZOBRAŽEVANJA V DELOVNEM PROCESU	VI	2	ORGANIZATOR PRAKTIČNEGA IZOBRAŽEVANJA V DELOVNEM PROCESU SVETNIK	39	44
21	D026004	ORGANIZATOR PRAKTIČNEGA IZOBRAŽEVANJA V DELOVNEM PROCESU	VI	3	ORGANIZATOR PRAKTIČNEGA IZOBRAŽEVANJA V DELOVNEM PROCESU SVETOVALEC	36	41
22	D026004	ORGANIZATOR PRAKTIČNEGA IZOBRAŽEVANJA V DELOVNEM PROCESU	VI	4	ORGANIZATOR PRAKTIČNEGA IZOBRAŽEVANJA V DELOVNEM PROCESU MENTOR	33	38
23	D026004	ORGANIZATOR PRAKTIČNEGA IZOBRAŽEVANJA V DELOVNEM PROCESU	VI	5	ORGANIZATOR PRAKTIČNEGA IZOBRAŽEVANJA V DELOVNEM PROCESU	30	35
24	D026005	ORGANIZATOR PRAKTIČNEGA POUKA	VI	1	ORGANIZATOR PRAKTIČNEGA POUKA VIŠJI SVETNIK	41	46
25	D026005	ORGANIZATOR PRAKTIČNEGA POUKA	VI	2	ORGANIZATOR PRAKTIČNEGA POUKA SVETNIK	39	44
26	D026005	ORGANIZATOR PRAKTIČNEGA POUKA	VI	3	ORGANIZATOR PRAKTIČNEGA POUKA SVETOVALEC	36	41
27	D026005	ORGANIZATOR PRAKTIČNEGA POUKA	VI	4	ORGANIZATOR PRAKTIČNEGA POUKA MENTOR	33	38
28	D026005	ORGANIZATOR PRAKTIČNEGA POUKA	VI	5	ORGANIZATOR PRAKTIČNEGA POUKA	30	35
29	D026006	ORGANIZATOR PRAKTIČNEGA POUKA V DELOVNEM PROCESU	VI	1	ORGANIZATOR PRAKTIČNEGA POUKA V DELOVNEM PROCESU VIŠJI SVETNIK	41	46
30	D026006	ORGANIZATOR PRAKTIČNEGA POUKA V DELOVNEM PROCESU	VI	2	ORGANIZATOR PRAKTIČNEGA POUKA V DELOVNEM PROCESU SVETNIK	39	44
31	D026006	ORGANIZATOR PRAKTIČNEGA POUKA V DELOVNEM PROCESU	VI	3	ORGANIZATOR PRAKTIČNEGA POUKA V DELOVNEM PROCESU SVETOVALEC	36	41
32	D026006	ORGANIZATOR PRAKTIČNEGA POUKA V DELOVNEM PROCESU	VI	4	ORGANIZATOR PRAKTIČNEGA POUKA V DELOVNEM PROCESU MENTOR	33	38

Zap. št. DM/N	Šifra DM	DELOVNO MESTO	TR	Šifra N	NAZIV	Plačni razred brez napr.	Plačni razred z napr.
33	D026006	ORGANIZATOR PRAKTIČNEGA POUKA V DELOVNEM PROCESU	VI	5	ORGANIZATOR PRAKTIČNEGA POUKA V DELOVNEM PROCESU	30	35
34	D026007	UČITELJ PRAKTIČNEGA POUKA	VI	1	UČITELJ PRAKTIČNEGA POUKA VIŠJI SVETNIK	41	46
35	D026007	UČITELJ PRAKTIČNEGA POUKA	VI	2	UČITELJ PRAKTIČNEGA POUKA SVETNIK	39	44
36	D026007	UČITELJ PRAKTIČNEGA POUKA	VI	3	UČITELJ PRAKTIČNEGA POUKA SVETOVALEC	36	41
37	D026007	UČITELJ PRAKTIČNEGA POUKA	VI	4	UČITELJ PRAKTIČNEGA POUKA MENTOR	33	38
38	D026007	UČITELJ PRAKTIČNEGA POUKA	VI	5	UČITELJ PRAKTIČNEGA POUKA	30	35
39	D026008	VODJA POSESTVA	VI	1	VODJA POSESTVA VIŠJI SVETNIK	41	46
40	D026008	VODJA POSESTVA	VI	2	VODJA POSESTVA SVETNIK	39	44
41	D026008	VODJA POSESTVA	VI	3	VODJA POSESTVA SVETOVALEC	36	41
42	D026008	VODJA POSESTVA	VI	4	VODJA POSESTVA MENTOR	33	38
43	D026008	VODJA POSESTVA	VI	5	VODJA POSESTVA	30	35
44	D027001	INŠTRUKTOR	VII/1	1	INŠTRUKTOR VIŠJI SVETNIK	44	49
45	D027001	INŠTRUKTOR	VII/1	2	INŠTRUKTOR SVETNIK	42	47
46	D027001	INŠTRUKTOR	VII/1	3	INŠTRUKTOR SVETOVALEC	39	44
47	D027001	INŠTRUKTOR	VII/1	4	INŠTRUKTOR MENTOR	36	41
48	D027001	INŠTRUKTOR	VII/1	5	INŠTRUKTOR	33	38
49	D027002	INŠTRUKTOR	VII/2	1	INŠTRUKTOR VIŠJI SVETNIK	44	49
50	D027002	INŠTRUKTOR	VII/2	2	INŠTRUKTOR SVETNIK	42	47
51	D027002	INŠTRUKTOR	VII/2	3	INŠTRUKTOR SVETOVALEC	39	44
52	D027002	INŠTRUKTOR	VII/2	4	INŠTRUKTOR MENTOR	36	41
53	D027002	INŠTRUKTOR	VII/2	5	INŠTRUKTOR	33	38
54	D027003	KNJIŽNIČAR	VII/1	1	KNJIŽNIČAR VIŠJI SVETNIK	44	49
55	D027003	KNJIŽNIČAR	VII/1	2	KNJIŽNIČAR SVETNIK	42	47
56	D027003	KNJIŽNIČAR	VII/1	3	KNJIŽNIČAR SVETOVALEC	39	44
57	D027003	KNJIŽNIČAR	VII/1	4	KNJIŽNIČAR MENTOR	36	41
58	D027003	KNJIŽNIČAR	VII/1	5	KNJIŽNIČAR	33	38
59	D027004	KNJIŽNIČAR	VII/2	1	KNJIŽNIČAR VIŠJI SVETNIK	44	49
60	D027004	KNJIŽNIČAR	VII/2	2	KNJIŽNIČAR SVETNIK	42	47
61	D027004	KNJIŽNIČAR	VII/2	3	KNJIŽNIČAR SVETOVALEC	39	44
62	D027004	KNJIŽNIČAR	VII/2	4	KNJIŽNIČAR MENTOR	36	41
63	D027004	KNJIŽNIČAR	VII/2	5	KNJIŽNIČAR	33	38
64	D027005	KOREPETITOR	VII/2	1	KOREPETITOR VIŠJI SVETNIK	44	49
65	D027005	KOREPETITOR	VII/2	2	KOREPETITOR SVETNIK	42	47
66	D027005	KOREPETITOR	VII/2	3	KOREPETITOR SVETOVALEC	39	44
67	D027005	KOREPETITOR	VII/2	4	KOREPETITOR MENTOR	36	41
68	D027005	KOREPETITOR	VII/2	5	KOREPETITOR	33	38

Zap. št. DM/N	Šifra DM	DELOVNO MESTO	TR	Šifra N	NAZIV	Plačni razred brez napr.	Plačni razred z napr.
69	D027006	MOBILNI UČITELJ ZA DODATNO STROKOVNO POMOČ	VII/2	1	MOBILNI UČITELJ ZA DODATNO STROKOVNO POMOČ VIŠJI SVETNIK	45	50
70	D027006	MOBILNI UČITELJ ZA DODATNO STROKOVNO POMOČ	VII/2	2	MOBILNI UČITELJ ZA DODATNO STROKOVNO POMOČ SVETNIK	43	48
71	D027006	MOBILNI UČITELJ ZA DODATNO STROKOVNO POMOČ	VII/2	3	MOBILNI UČITELJ ZA DODATNO STROKOVNO POMOČ SVETOVALEC	40	45
72	D027006	MOBILNI UČITELJ ZA DODATNO STROKOVNO POMOČ	VII/2	4	MOBILNI UČITELJ ZA DODATNO STROKOVNO POMOČ MENTOR	37	42
73	D027006	MOBILNI UČITELJ ZA DODATNO STROKOVNO POMOČ	VII/2	5	MOBILNI UČITELJ ZA DODATNO STROKOVNO POMOČ	34	39
74	D027007	ORGANIZATOR DELOVNE PRAKSE	VII/1	1	ORGANIZATOR DELOVNE PRAKSE VIŠJI SVETNIK	44	49
75	D027007	ORGANIZATOR DELOVNE PRAKSE	VII/1	2	ORGANIZATOR DELOVNE PRAKSE SVETNIK	42	47
76	D027007	ORGANIZATOR DELOVNE PRAKSE	VII/1	3	ORGANIZATOR DELOVNE PRAKSE SVETOVALEC	39	44
77	D027007	ORGANIZATOR DELOVNE PRAKSE	VII/1	4	ORGANIZATOR DELOVNE PRAKSE MENTOR	36	41
78	D027007	ORGANIZATOR DELOVNE PRAKSE	VII/1	5	ORGANIZATOR DELOVNE PRAKSE	33	38
79	D027008	ORGANIZATOR DELOVNE PRAKSE	VII/2	1	ORGANIZATOR DELOVNE PRAKSE VIŠJI SVETNIK	44	49
80	D027008	ORGANIZATOR DELOVNE PRAKSE	VII/2	2	ORGANIZATOR DELOVNE PRAKSE SVETNIK	42	47
81	D027008	ORGANIZATOR DELOVNE PRAKSE	VII/2	3	ORGANIZATOR DELOVNE PRAKSE SVETOVALEC	39	44
82	D027008	ORGANIZATOR DELOVNE PRAKSE	VII/2	4	ORGANIZATOR DELOVNE PRAKSE MENTOR	36	41
83	D027008	ORGANIZATOR DELOVNE PRAKSE	VII/2	5	ORGANIZATOR DELOVNE PRAKSE	33	38
84	D027009	ORGANIZATOR IZOBRAŽEVANJA ODRASLIH	VII/1	1	ORGANIZATOR IZOBRAŽEVANJA ODRASLIH VIŠJI SVETNIK	44	49
85	D027009	ORGANIZATOR IZOBRAŽEVANJA ODRASLIH	VII/1	2	ORGANIZATOR IZOBRAŽEVANJA ODRASLIH SVETNIK	42	47
86	D027009	ORGANIZATOR IZOBRAŽEVANJA ODRASLIH	VII/1	3	ORGANIZATOR IZOBRAŽEVANJA ODRASLIH SVETOVALEC	39	44
87	D027009	ORGANIZATOR IZOBRAŽEVANJA ODRASLIH	VII/1	4	ORGANIZATOR IZOBRAŽEVANJA ODRASLIH MENTOR	36	41
88	D027009	ORGANIZATOR IZOBRAŽEVANJA ODRASLIH	VII/1	5	ORGANIZATOR IZOBRAŽEVANJA ODRASLIH	33	38

Zap. št. DM/N	Šifra DM	DELOVNO MESTO	TR	Šifra N	NAZIV	Plačni razred brez napr.	Plačni razred z napr.
89	D027010	ORGANIZATOR IZOBRAŽEVANJA ODRASLIH	VII/2	1	ORGANIZATOR IZOBRAŽEVANJA ODRASLIH VIŠJI SVETNIK	44	49
90	D027010	ORGANIZATOR IZOBRAŽEVANJA ODRASLIH	VII/2	2	ORGANIZATOR IZOBRAŽEVANJA ODRASLIH SVETNIK	42	47
91	D027010	ORGANIZATOR IZOBRAŽEVANJA ODRASLIH	VII/2	3	ORGANIZATOR IZOBRAŽEVANJA ODRASLIH SVETOVALEC	39	44
92	D027010	ORGANIZATOR IZOBRAŽEVANJA ODRASLIH	VII/2	4	ORGANIZATOR IZOBRAŽEVANJA ODRASLIH MENTOR	36	41
93	D027010	ORGANIZATOR IZOBRAŽEVANJA ODRASLIH	VII/2	5	ORGANIZATOR IZOBRAŽEVANJA ODRASLIH	33	38
94	D027011	ORGANIZATOR PRAKTIČNEGA IZOBRAŽEVANJA V DELOVNEM PROCESU	VII/1	1	ORGANIZATOR PRAKTIČNEGA IZOBRAŽEVANJA V DELOVNEM PROCESU SVETNIK	44	49
95	D027011	ORGANIZATOR PRAKTIČNEGA IZOBRAŽEVANJA V DELOVNEM PROCESU	VII/1	2	ORGANIZATOR PRAKTIČNEGA IZOBRAŽEVANJA V DELOVNEM PROCESU SVETNIK	42	47
96	D027011	ORGANIZATOR PRAKTIČNEGA IZOBRAŽEVANJA V DELOVNEM PROCESU	VII/1	3	ORGANIZATOR PRAKTIČNEGA IZOBRAŽEVANJA V DELOVNEM PROCESU SVETOVALEC	39	44
97	D027011	ORGANIZATOR PRAKTIČNEGA IZOBRAŽEVANJA V DELOVNEM PROCESU	VII/1	4	ORGANIZATOR PRAKTIČNEGA IZOBRAŽEVANJA V DELOVNEM PROCESU MENTOR	36	41
98	D027011	ORGANIZATOR PRAKTIČNEGA IZOBRAŽEVANJA V DELOVNEM PROCESU	VII/1	5	ORGANIZATOR PRAKTIČNEGA IZOBRAŽEVANJA V DELOVNEM PROCESU	33	38
99	D027012	ORGANIZATOR PRAKTIČNEGA IZOBRAŽEVANJA V DELOVNEM PROCESU	VII/2	1	ORGANIZATOR PRAKTIČNEGA IZOBRAŽEVANJA V DELOVNEM PROCESU SVETNIK	44	49
100	D027012	ORGANIZATOR PRAKTIČNEGA IZOBRAŽEVANJA V DELOVNEM PROCESU	VII/2	2	ORGANIZATOR PRAKTIČNEGA IZOBRAŽEVANJA V DELOVNEM PROCESU SVETNIK	42	47
101	D027012	ORGANIZATOR PRAKTIČNEGA IZOBRAŽEVANJA V DELOVNEM PROCESU	VII/2	3	ORGANIZATOR PRAKTIČNEGA IZOBRAŽEVANJA V DELOVNEM PROCESU SVETOVALEC	39	44
102	D027012	ORGANIZATOR PRAKTIČNEGA IZOBRAŽEVANJA V DELOVNEM PROCESU	VII/2	4	ORGANIZATOR PRAKTIČNEGA IZOBRAŽEVANJA V DELOVNEM PROCESU MENTOR	36	41

Zap. št. DM/N	Šifra DM	DELOVNO MESTO	TR	Šifra N	NAZIV	Plačni razred brez napr.	Plačni razred z napr.
103	D027012	ORGANIZATOR PRAKTIČNEGA IZOBRAŽEVANJA V DELOVNEM PROCESU	VII/2	5	ORGANIZATOR PRAKTIČNEGA IZOBRAŽEVANJA V DELOVNEM PROCESU	33	38
104	D027013	ORGANIZATOR PRAKTIČNEGA POUKA	VII/1	1	ORGANIZATOR PRAKTIČNEGA POUKA VIŠJI SVETNIK	44	49
105	D027013	ORGANIZATOR PRAKTIČNEGA POUKA	VII/1	2	ORGANIZATOR PRAKTIČNEGA POUKA SVETNIK	42	47
106	D027013	ORGANIZATOR PRAKTIČNEGA POUKA	VII/1	3	ORGANIZATOR PRAKTIČNEGA POUKA SVETOVALEC	39	44
107	D027013	ORGANIZATOR PRAKTIČNEGA POUKA	VII/1	4	ORGANIZATOR PRAKTIČNEGA POUKA MENTOR	36	41
108	D027013	ORGANIZATOR PRAKTIČNEGA POUKA	VII/1	5	ORGANIZATOR PRAKTIČNEGA POUKA	33	38
109	D027014	ORGANIZATOR PRAKTIČNEGA POUKA	VII/2	1	ORGANIZATOR PRAKTIČNEGA POUKA VIŠJI SVETNIK	44	49
110	D027014	ORGANIZATOR PRAKTIČNEGA POUKA	VII/2	2	ORGANIZATOR PRAKTIČNEGA POUKA SVETNIK	42	47
111	D027014	ORGANIZATOR PRAKTIČNEGA POUKA	VII/2	3	ORGANIZATOR PRAKTIČNEGA POUKA SVETOVALEC	39	44
112	D027014	ORGANIZATOR PRAKTIČNEGA POUKA	VII/2	4	ORGANIZATOR PRAKTIČNEGA POUKA MENTOR	36	41
113	D027014	ORGANIZATOR PRAKTIČNEGA POUKA	VII/2	5	ORGANIZATOR PRAKTIČNEGA POUKA	33	38
114	D027015	ORGANIZATOR PRAKTIČNEGA POUKA V DELOVNEM PROCESU	VII/1	1	ORGANIZATOR PRAKTIČNEGA POUKA V DELOVNEM PROCESU VIŠJI SVETNIK	44	49
115	D027015	ORGANIZATOR PRAKTIČNEGA POUKA V DELOVNEM PROCESU	VII/1	2	ORGANIZATOR PRAKTIČNEGA POUKA V DELOVNEM PROCESU SVETNIK	42	47
116	D027015	ORGANIZATOR PRAKTIČNEGA POUKA V DELOVNEM PROCESU	VII/1	3	ORGANIZATOR PRAKTIČNEGA POUKA V DELOVNEM PROCESU SVETOVALEC	39	44
117	D027015	ORGANIZATOR PRAKTIČNEGA POUKA V DELOVNEM PROCESU	VII/1	4	ORGANIZATOR PRAKTIČNEGA POUKA V DELOVNEM PROCESU MENTOR	36	41
118	D027015	ORGANIZATOR PRAKTIČNEGA POUKA V DELOVNEM PROCESU	VII/1	5	ORGANIZATOR PRAKTIČNEGA POUKA V DELOVNEM PROCESU	33	38
119	D027016	ORGANIZATOR PRAKTIČNEGA POUKA V DELOVNEM PROCESU	VII/2	1	ORGANIZATOR PRAKTIČNEGA POUKA V DELOVNEM PROCESU VIŠJI SVETNIK	44	49
120	D027016	ORGANIZATOR PRAKTIČNEGA POUKA V DELOVNEM PROCESU	VII/2	2	ORGANIZATOR PRAKTIČNEGA POUKA V DELOVNEM PROCESU SVETNIK	42	47

Zap. št. DM/N	Šifra DM	DELOVNO MESTO	TR	Šifra N	NAZIV	Plačni razred brez napr.	Plačni razred z napr.
121	D027016	ORGANIZATOR PRAKTIČNEGA POUKA V DELOVNEM PROCESU	VII/2	3	ORGANIZATOR PRAKTIČNEGA POUKA V DELOVNEM PROCESU SVETOVALEC	39	44
122	D027016	ORGANIZATOR PRAKTIČNEGA POUKA V DELOVNEM PROCESU	VII/2	4	ORGANIZATOR PRAKTIČNEGA POUKA V DELOVNEM PROCESU MENTOR	36	41
123	D027016	ORGANIZATOR PRAKTIČNEGA POUKA V DELOVNEM PROCESU	VII/2	5	ORGANIZATOR PRAKTIČNEGA POUKA V DELOVNEM PROCESU	33	38
124	D027017	ORGANIZATOR ŠOLSKE PREHRANE	VII/2	1	ORGANIZATOR ŠOLSKE PREHRANE VIŠJI SVETNIK	44	49
125	D027017	ORGANIZATOR ŠOLSKE PREHRANE	VII/2	2	ORGANIZATOR ŠOLSKE PREHRANE SVETNIK	42	47
126	D027017	ORGANIZATOR ŠOLSKE PREHRANE	VII/2	3	ORGANIZATOR ŠOLSKE PREHRANE SVETOVALEC	39	44
127	D027017	ORGANIZATOR ŠOLSKE PREHRANE	VII/2	4	ORGANIZATOR ŠOLSKE PREHRANE MENTOR	36	41
128	D027017	ORGANIZATOR ŠOLSKE PREHRANE	VII/2	5	ORGANIZATOR ŠOLSKE PREHRANE	33	38
129	D027018	POMOČNIK DIREKTORJA ZA PEDAGOŠKO PODROČJE V CŠOD	VII/2	1	POMOČNIK DIREKTORJA ZA PEDAGOŠKO PODROČJE V CŠOD VIŠJI SVETNIK	46	51
130	D027018	POMOČNIK DIREKTORJA ZA PEDAGOŠKO PODROČJE V CŠOD	VII/2	2	POMOČNIK DIREKTORJA ZA PEDAGOŠKO PODROČJE V CŠOD SVETNIK	44	49
131	D027018	POMOČNIK DIREKTORJA ZA PEDAGOŠKO PODROČJE V CŠOD	VII/2	3	POMOČNIK DIREKTORJA ZA PEDAGOŠKO PODROČJE V CŠOD SVETOVALEC	41	46
132	D027018	POMOČNIK DIREKTORJA ZA PEDAGOŠKO PODROČJE V CŠOD	VII/2	4	POMOČNIK DIREKTORJA ZA PEDAGOŠKO PODROČJE V CŠOD MENTOR	38	43
133	D027019	POMOČNIK RAVNATELJA	VII/1	1	POMOČNIK RAVNATELJA VIŠJI SVETNIK	46	51
134	D027019	POMOČNIK RAVNATELJA	VII/1	2	POMOČNIK RAVNATELJA SVETNIK	44	49
135	D027019	POMOČNIK RAVNATELJA	VII/1	3	POMOČNIK RAVNATELJA SVETOVALEC	41	46
136	D027019	POMOČNIK RAVNATELJA	VII/1	4	POMOČNIK RAVNATELJA MENTOR	38	43
137	D027020	POMOČNIK RAVNATELJA	VII/1	1	POMOČNIK RAVNATELJA VIŠJI SVETNIK	46	51
138	D027020	POMOČNIK RAVNATELJA	VII/2	2	POMOČNIK RAVNATELJA SVETNIK	44	49
139	D027020	POMOČNIK RAVNATELJA	VII/2	3	POMOČNIK RAVNATELJA SVETOVALEC	41	46

Zap. št. DM/N	Šifra DM	DELOVNO MESTO	TR	Šifra N	NAZIV	Plačni razred brez napr.	Plačni razred z napr.
140	D027020	POMOČNIK RAVNATELJA	VII/2	4	POMOČNIK RAVNATELJA MENTOR	38	43
141	D027021	PREDAVATELJ VIŠJE STROKOVNE ŠOLE	VII/2	1	PREDAVATELJ VIŠJE STROKOVNE ŠOLE VIŠJI SVETNIK	45	50
142	D027021	PREDAVATELJ VIŠJE STROKOVNE ŠOLE	VII/2	2	PREDAVATELJ VIŠJE STROKOVNE ŠOLE SVETNIK	43	48
143	D027021	PREDAVATELJ VIŠJE STROKOVNE ŠOLE	VII/2	3	PREDAVATELJ VIŠJE STROKOVNE ŠOLE SVETOVALEC	40	45
144	D027021	PREDAVATELJ VIŠJE STROKOVNE ŠOLE	VII/2	4	PREDAVATELJ VIŠJE STROKOVNE ŠOLE MENTOR	37	42
145	D027021	PREDAVATELJ VIŠJE STROKOVNE ŠOLE	VII/2	5	PREDAVATELJ VIŠJE STROKOVNE ŠOLE	34	39
146	D027022	RAČUNALNIKAR ORGANIZATOR INFORMACIJSKIH DEJAVNOSTI	VII/2	1	RAČUNALNIKAR – ORGANIZATOR INFORMACIJSKIH DEJAVNOSTI VIŠJI SVETNIK	44	49
147	D027022	RAČUNALNIKAR ORGANIZATOR INFORMACIJSKIH DEJAVNOSTI	VII/2	2	RAČUNALNIKAR – ORGANIZATOR INFORMACIJSKIH DEJAVNOSTI SVETNIK	42	47
148	D027022	RAČUNALNIKAR ORGANIZATOR INFORMACIJSKIH DEJAVNOSTI	VII/2	3	RAČUNALNIKAR – ORGANIZATOR INFORMACIJSKIH DEJAVNOSTI SVETOVALEC	39	44
149	D027022	RAČUNALNIKAR ORGANIZATOR INFORMACIJSKIH DEJAVNOSTI	VII/2	4	RAČUNALNIKAR – ORGANIZATOR INFORMACIJSKIH DEJAVNOSTI MENTOR	36	41
150	D027022	RAČUNALNIKAR ORGANIZATOR INFORMACIJSKIH DEJAVNOSTI	VII/2	5	RAČUNALNIKAR – ORGANIZATOR INFORMACIJSKIH DEJAVNOSTI	33	38
151	D027023	STROKOVNI DELAVEC (V CENTRALI UČNEGA PODJETJA)	VII/1	1	STROKOVNI DELAVEC V CENTRALI UČNEGA PODJETJA VIŠJI SVETNIK	44	49
152	D027023	STROKOVNI DELAVEC (V CENTRALI UČNEGA PODJETJA)	VII/1	2	STROKOVNI DELAVEC V CENTRALI UČNEGA PODJETJA SVETNIK	42	47
153	D027023	STROKOVNI DELAVEC (V CENTRALI UČNEGA PODJETJA)	VII/1	3	STROKOVNI DELAVEC V CENTRALI UČNEGA PODJETJA SVETOVALEC	39	44
154	D027023	STROKOVNI DELAVEC (V CENTRALI UČNEGA PODJETJA)	VII/1	4	STROKOVNI DELAVEC V CENTRALI UČNEGA PODJETJA MENTOR	36	41
155	D027023	STROKOVNI DELAVEC (V CENTRALI UČNEGA PODJETJA)	VII/1	5	STROKOVNI DELAVEC V CENTRALI UČNEGA PODJETJA	33	38
156	D027024	STROKOVNI DELAVEC (V CENTRALI UČNEGA PODJETJA)	VII/2	1	STROKOVNI DELAVEC V CENTRALI UČNEGA PODJETJA VIŠJI SVETNIK	44	49
157	D027024	STROKOVNI DELAVEC (V CENTRALI UČNEGA PODJETJA)	VII/2	2	STROKOVNI DELAVEC V CENTRALI UČNEGA PODJETJA – SVETNIK	42	47

Zap. št. DM/N	Šifra DM	DELOVNO MESTO	TR	Šifra N	NAZIV	Plačni razred brez napr.	Plačni razred z napr.
158	D027024	STROKOVNI DELAVEC (V CENTRALI UČNEGA PODJETJA)	VII/2	3	STROKOVNI DELAVEC V CENTRALI UČNEGA PODJETJA SVETOVALEC	39	44
159	D027024	STROKOVNI DELAVEC (V CENTRALI UČNEGA PODJETJA)	VII/2	4	STROKOVNI DELAVEC V CENTRALI UČNEGA PODJETJA MENTOR	36	41
160	D027024	STROKOVNI DELAVEC (V CENTRALI UČNEGA PODJETJA)	VII/2	5	STROKOVNI DELAVEC V CENTRALI UČNEGA PODJETJA	33	38
161	D027025	SVETOVALNI DELAVEC	VII/1	1	SVETOVALNI DELAVEC VIŠJI SVETNIK	44	49
162	D027025	SVETOVALNI DELAVEC	VII/1	2	SVETOVALNI DELAVEC SVETNIK	42	47
163	D027025	SVETOVALNI DELAVEC	VII/1	3	SVETOVALNI DELAVEC SVETOVALEC	39	44
164	D027025	SVETOVALNI DELAVEC	VII/1	4	SVETOVALNI DELAVEC MENTOR	36	41
165	D027025	SVETOVALNI DELAVEC	VII/1	5	SVETOVALNI DELAVEC	33	38
166	D027026	SVETOVALNI DELAVEC	VII/2	1	SVETOVALNI DELAVEC VIŠJI SVETNIK	44	49
167	D027026	SVETOVALNI DELAVEC	VII/2	2	SVETOVALNI DELAVEC SVETNIK	42	47
168	D027026	SVETOVALNI DELAVEC	VII/2	3	SVETOVALNI DELAVEC SVETOVALEC	39	44
169	D027026	SVETOVALNI DELAVEC	VII/2	4	SVETOVALNI DELAVEC MENTOR	36	41
170	D027026	SVETOVALNI DELAVEC	VII/2	5	SVETOVALNI DELAVEC	33	38
171	D027027	SVETOVALNI DELAVEC V IZOBRAŽEVANJU ODRASLIH	VII/2	1	SVETOVALNI DELAVEC V IZOBRAŽEVANJU ODRASLIH VIŠJI SVETNIK	44	49
172	D027027	SVETOVALNI DELAVEC V IZOBRAŽEVANJU ODRASLIH	VII/2	2	SVETOVALNI DELAVEC V IZOBRAŽEVANJU ODRASLIH SVETNIK	42	47
173	D027027	SVETOVALNI DELAVEC V IZOBRAŽEVANJU ODRASLIH	VII/2	3	SVETOVALNI DELAVEC V IZOBRAŽEVANJU ODRASLIH SVETOVALEC	39	44
174	D027027	SVETOVALNI DELAVEC V IZOBRAŽEVANJU ODRASLIH	VII/2	4	SVETOVALNI DELAVEC V IZOBRAŽEVANJU ODRASLIH MENTOR	36	41
175	D027027	SVETOVALNI DELAVEC V IZOBRAŽEVANJU ODRASLIH	VII/2	5	SVETOVALNI DELAVEC V IZOBRAŽEVANJU ODRASLIH	33	38
176	D027028	TUJI UČITELJ (V EVROPSKEM ODDELKU GIMNAZIJSKEGA PROGRAMA)	VII/2	1	TUJI UČITELJ VIŠJI SVETNIK	44	49
177	D027028	TUJI UČITELJ (V EVROPSKEM ODDELKU GIMNAZIJSKEGA PROGRAMA)	VII/2	2	TUJI UČITELJ SVETNIK	42	47
178	D027028	TUJI UČITELJ (V EVROPSKEM ODDELKU GIMNAZIJSKEGA PROGRAMA)	VII/2	3	TUJI UČITELJ SVETOVALEC	39	44

Zap. št. DM/N	Šifra DM	DELOVNO MESTO	TR	Šifra N	NAZIV	Plačni razred brez napr.	Plačni razred z napr.
179	D027028	TUJI UČITELJ (V EVROPSKEM ODDELKU GIMNAZIJSKEGA PROGRAMA)	VII/2	4	TUJI UČITELJ MENTOR	36	41
180	D027028	TUJI UČITELJ (V EVROPSKEM ODDELKU GIMNAZIJSKEGA PROGRAMA)	VII/2	5	TUJI UČITELJ	33	38
181	D027029	UČITELJ	VII/1	1	UČITELJ VIŠJI SVETNIK	44	49
182	D027029	UČITELJ	VII/1	2	UČITELJ SVETNIK	42	47
183	D027029	UČITELJ	VII/1	3	UČITELJ SVETOVALEC	39	44
184	D027029	UČITELJ	VII/1	4	UČITELJ MENTOR	36	41
185	D027029	UČITELJ	VII/1	5	UČITELJ	33	38
186	D027030	UČITELJ	VII/2	1	UČITELJ VIŠJI SVETNIK	44	49
187	D027030	UČITELJ	VII/2	2	UČITELJ SVETNIK	42	47
188	D027030	UČITELJ	VII/2	3	UČITELJ SVETOVALEC	39	44
189	D027030	UČITELJ	VII/2	4	UČITELJ MENTOR	36	41
190	D027030	UČITELJ	VII/2	5	UČITELJ	33	38
191	D027031	UČITELJ PRAKTIČNEGA POUKA	VII/1	1	UČITELJ PRAKTIČNEGA POUKA VIŠJI SVETNIK	44	49
192	D027031	UČITELJ PRAKTIČNEGA POUKA	VII/1	2	UČITELJ PRAKTIČNEGA POUKA SVETNIK	42	47
193	D027031	UČITELJ PRAKTIČNEGA POUKA	VII/1	3	UČITELJ PRAKTIČNEGA POUKA SVETOVALEC	39	44
194	D027031	UČITELJ PRAKTIČNEGA POUKA	VII/1	4	UČITELJ PRAKTIČNEGA POUKA MENTOR	36	41
195	D027031	UČITELJ PRAKTIČNEGA POUKA	VII/1	5	UČITELJ PRAKTIČNEGA POUKA	33	38
196	D027032	UČITELJ PRAKTIČNEGA POUKA	VII/2	1	UČITELJ PRAKTIČNEGA POUKA VIŠJI SVETNIK	44	49
197	D027032	UČITELJ PRAKTIČNEGA POUKA	VII/2	2	UČITELJ PRAKTIČNEGA POUKA SVETNIK	42	47
198	D027032	UČITELJ PRAKTIČNEGA POUKA	VII/2	3	UČITELJ PRAKTIČNEGA POUKA SVETOVALEC	39	44
199	D027032	UČITELJ PRAKTIČNEGA POUKA	VII/2	4	UČITELJ PRAKTIČNEGA POUKA MENTOR	36	41
200	D027032	UČITELJ PRAKTIČNEGA POUKA	VII/2	5	UČITELJ PRAKTIČNEGA POUKA	33	38
201	D027033	UČITELJ V CŠOD	VII/2	1	UČITELJ V CŠOD VIŠJI SVETNIK	44	49
202	D027033	UČITELJ V CŠOD	VII/2	2	UČITELJ V CŠOD SVETNIK	42	47
203	D027033	UČITELJ V CŠOD	VII/2	3	UČITELJ V CŠOD SVETOVALEC	39	44
204	D027033	UČITELJ V CŠOD	VII/2	4	UČITELJ V CŠOD MENTOR	36	41
205	D027033	UČITELJ V CŠOD	VII/2	5	UČITELJ V CŠOD	33	38
206	D027034	VODJA CENTRALE UČNEGA PODJETJA	VII/1	1	VODJA CENTRALE UČNEGA PODJETJA VIŠJI SVETNIK	44	49
207	D027034	VODJA CENTRALE UČNEGA PODJETJA	VII/1	2	VODJA CENTRALE UČNEGA PODJETJA SVETNIK	42	47
208	D027034	VODJA CENTRALE UČNEGA PODJETJA	VII/1	3	VODJA CENTRALE UČNEGA PODJETJA SVETOVALEC	39	44
209	D027034	VODJA CENTRALE UČNEGA PODJETJA	VII/1	4	VODJA CENTRALE UČNEGA PODJETJA MENTOR	36	41

Zap. št. DM/N	Šifra DM	DELOVNO MESTO	TR	Šifra N	NAZIV	Plačni razred brez napr.	Plačni razred z napr.
210	D027034	VODJA CENTRALE UČNEGA PODJETJA	VII/1	5	VODJA CENTRALE UČNEGA PODJETJA	33	38
211	D027035	VODJA CENTRALE UČNEGA PODJETJA	VII/2	1	VODJA CENTRALE UČNEGA PODJETJA VIŠJI SVETNIK	44	49
212	D027035	VODJA CENTRALE UČNEGA PODJETJA	VII/2	2	VODJA CENTRALE UČNEGA PODJETJA SVETNIK	42	47
213	D027035	VODJA CENTRALE UČNEGA PODJETJA	VII/2	3	VODJA CENTRALE UČNEGA PODJETJA SVETOVALEC	39	44
214	D027035	VODJA CENTRALE UČNEGA PODJETJA	VII/2	4	VODJA CENTRALE UČNEGA PODJETJA MENTOR	36	41
215	D027035	VODJA CENTRALE UČNEGA PODJETJA	VII/2	5	VODJA CENTRALE UČNEGA PODJETJA	33	38
216	D027036	VZGOJITELJ (V DIJAŠKEM DOMU, DOMU ZA UČENCE, VZGOJNEM ZAVODU)	VII/1	1	VZGOJITELJ VIŠJI SVETNIK	44	49
217	D027036	VZGOJITELJ (V DIJAŠKEM DOMU, DOMU ZA UČENCE, VZGOJNEM ZAVODU)	VII/1	2	VZGOJITELJ SVETNIK	42	47
218	D027036	VZGOJITELJ (V DIJAŠKEM DOMU, DOMU ZA UČENCE, VZGOJNEM ZAVODU)	VII/1	3	VZGOJITELJ SVETOVALEC	39	44
219	D027036	VZGOJITELJ (V DIJAŠKEM DOMU, DOMU ZA UČENCE, VZGOJNEM ZAVODU)	VII/1	4	VZGOJITELJ MENTOR	36	41
220	D027036	VZGOJITELJ (V DIJAŠKEM DOMU, DOMU ZA UČENCE, VZGOJNEM ZAVODU)	VII/1	5	VZGOJITELJ	33	38
221	D027037	VZGOJITELJ (V DIJAŠKEM DOMU, DOMU ZA UČENCE, VZGOJNEM ZAVODU)	VII/2	1	VZGOJITELJ VIŠJI SVETNIK	44	49
222	D027037	VZGOJITELJ (V DIJAŠKEM DOMU, DOMU ZA UČENCE, VZGOJNEM ZAVODU)	VII/2	2	VZGOJITELJ SVETNIK	42	47
223	D027037	VZGOJITELJ (V DIJAŠKEM DOMU, DOMU ZA UČENCE, VZGOJNEM ZAVODU)	VII/2	3	VZGOJITELJ SVETOVALEC	39	44
224	D027037	VZGOJITELJ (V DIJAŠKEM DOMU, DOMU ZA UČENCE, VZGOJNEM ZAVODU)	VII/2	4	VZGOJITELJ MENTOR	36	41
225	D027037	VZGOJITELJ (V DIJAŠKEM DOMU, DOMU ZA UČENCE, VZGOJNEM ZAVODU)	VII/2	5	VZGOJITELJ	33	38
226	D025004	UČITELJ PRAKTIČNEGA POUKA – RAZREDNIK	V	1	UČITELJ PRAKTIČNEGA POUKA VIŠJI SVETNIK – RAZREDNIK	40	45
227	D025004	UČITELJ PRAKTIČNEGA POUKA – RAZREDNIK	V	2	UČITELJ PRAKTIČNEGA POUKA SVETNIK – RAZREDNIK	38	43

Zap. št. DM/N	Šifra DM	DELOVNO MESTO	TR	Šifra N	NAZIV	Plačni razred brez napr.	Plačni razred z napr.
228	D025004	UČITELJ PRAKTIČNEGA POUKA – RAZREDNIK	V	3	UČITELJ PRAKTIČNEGA POUKA SVETOVALEC – RAZREDNIK	35	40
229	D025004	UČITELJ PRAKTIČNEGA POUKA – RAZREDNIK	V	4	UČITELJ PRAKTIČNEGA POUKA MENTOR – RAZREDNIK	32	37
230	D025004	UČITELJ PRAKTIČNEGA POUKA – RAZREDNIK	V	5	UČITELJ PRAKTIČNEGA POUKA – RAZREDNIK	29	34
231	D026009	UČITELJ PRAKTIČNEGA POUKA – RAZREDNIK	VI	1	UČITELJ PRAKTIČNEGA POUKA VIŠJI SVETNIK – RAZREDNIK	42	47
232	D026009	UČITELJ PRAKTIČNEGA POUKA – RAZREDNIK	VI	2	UČITELJ PRAKTIČNEGA POUKA SVETNIK – RAZREDNIK	40	45
233	D026009	UČITELJ PRAKTIČNEGA POUKA – RAZREDNIK	VI	3	UČITELJ PRAKTIČNEGA POUKA SVETOVALEC – RAZREDNIK	37	42
234	D026009	UČITELJ PRAKTIČNEGA POUKA – RAZREDNIK	VI	4	UČITELJ PRAKTIČNEGA POUKA MENTOR – RAZREDNIK	34	39
235	D026009	UČITELJ PRAKTIČNEGA POUKA – RAZREDNIK	VI	5	UČITELJ PRAKTIČNEGA POUKA – RAZREDNIK	31	36
236	D027038	UČITELJ – RAZREDNIK	VII/1	1	UČITELJ VIŠJI SVETNIK – RAZREDNIK	45	50
237	D027038	UČITELJ – RAZREDNIK	VII/1	2	UČITELJ SVETNIK – RAZREDNIK	43	48
238	D027038	UČITELJ – RAZREDNIK	VII/1	3	UČITELJ SVETOVALEC – RAZREDNIK	40	45
239	D027038	UČITELJ – RAZREDNIK	VII/1	4	UČITELJ MENTOR – RAZREDNIK	37	42
240	D027038	UČITELJ – RAZREDNIK	VII/1	5	UČITELJ – RAZREDNIK	34	39
241	D027039	UČITELJ – RAZREDNIK	VII/2	1	UČITELJ VIŠJI SVETNIK – RAZREDNIK	45	50
242	D027039	UČITELJ – RAZREDNIK	VII/2	2	UČITELJ SVETNIK – RAZREDNIK	43	48
243	D027039	UČITELJ – RAZREDNIK	VII/2	3	UČITELJ SVETOVALEC – RAZREDNIK	40	45
244	D027039	UČITELJ – RAZREDNIK	VII/2	4	UČITELJ MENTOR – RAZREDNIK	37	42
245	D027039	UČITELJ – RAZREDNIK	VII/2	5	UČITELJ – RAZREDNIK	34	39
246	D027040	UČITELJ PRAKTIČNEGA POUKA – RAZREDNIK	VII/1	1	UČITELJ PRAKTIČNEGA POUKA VIŠJI SVETNIK – RAZREDNIK	45	50
247	D027040	UČITELJ PRAKTIČNEGA POUKA – RAZREDNIK	VII/1	2	UČITELJ PRAKTIČNEGA POUKA SVETNIK – RAZREDNIK	43	48
248	D027040	UČITELJ PRAKTIČNEGA POUKA – RAZREDNIK	VII/1	3	UČITELJ PRAKTIČNEGA POUKA SVETOVALEC – RAZREDNIK	40	45
249	D027040	UČITELJ PRAKTIČNEGA POUKA – RAZREDNIK	VII/1	4	UČITELJ PRAKTIČNEGA POUKA MENTOR – RAZREDNIK	37	42
250	D027040	UČITELJ PRAKTIČNEGA POUKA – RAZREDNIK	VII/1	5	UČITELJ PRAKTIČNEGA POUKA – RAZREDNIK	34	39
251	D027041	UČITELJ PRAKTIČNEGA POUKA – RAZREDNIK	VII/2	1	UČITELJ PRAKTIČNEGA POUKA VIŠJI SVETNIK – RAZREDNIK	45	50
252	D027041	UČITELJ PRAKTIČNEGA POUKA – RAZREDNIK	VII/2	2	UČITELJ PRAKTIČNEGA POUKA SVETNIK – RAZREDNIK	43	48

Zap. št. DM/N	Šifra DM	DELOVNO MESTO	TR	Šifra N	NAZIV	Plačni razred brez napr.	Plačni razred z napr.
253	D027041	UČITELJ PRAKTIČNEGA POUKA – RAZREDNIK	VII/2	3	UČITELJ PRAKTIČNEGA POUKA SVETOVALEC – RAZREDNIK	40	45
254	D027041	UČITELJ PRAKTIČNEGA POUKA – RAZREDNIK	VII/2	4	UČITELJ PRAKTIČNEGA POUKA MENTOR – RAZREDNIK	37	42
255	D027041	UČITELJ PRAKTIČNEGA POUKA – RAZREDNIK	VII/2	5	UČITELJ PRAKTIČNEGA POUKA – RAZREDNIK	34	39

«.

4. člen

(določitev plačnih razredov plačne skupine D3)

V 3. členu se v tretjem odstavku tabela »Delovna mesta in nazivi plačne podskupine D3« nadomesti z novo tabelo, ki se glasi:

»Delovna mesta in nazivi plačne podskupine D3, ki se uporablja od 1. januarja 2023 do 31. marca 2023:

Zap. št. DM/N	Šifra DM	DELOVNO MESTO	TR	Šifra N	NAZIV	Plačni razred brez napr.	Plačni razred z napr.
1	D035001	POMOČNIK VZGOJITELJA	V	0		22	32
2	D035002	VZGOJITELJ PREDŠOLSKIH OTROK – POMOČNIK VZGOJITELJA	V	0		25	35
3	D035003	VZGOJITELJ PREDŠOLSKIH OTROK – POMOČNIK VZGOJITELJA	V	1	VZGOJITELJ PREDŠOLSKIH OTROK – POMOČNIK VZGOJITELJA SVETOVALEC	30	35
4	D035003	VZGOJITELJ PREDŠOLSKIH OTROK – POMOČNIK VZGOJITELJA	V	2	VZGOJITELJ PREDŠOLSKIH OTROK – POMOČNIK VZGOJITELJA MENTOR	28	33
5	D035003	VZGOJITELJ PREDŠOLSKIH OTROK – POMOČNIK VZGOJITELJA	V	3	VZGOJITELJ PREDŠOLSKIH OTROK – POMOČNIK VZGOJITELJA	25	30
6	D037001	ORGANIZATOR PREHRANE	VII/1	0		31	41
7	D037002	ORGANIZATOR PREHRANE	VII/2	0		32	42
8	D037003	ORGANIZATOR ZDRAVSTVENO-HIGIENSKEGA REŽIMA	VII/1	0		31	41
9	D037004	ORGANIZATOR ZDRAVSTVENO-HIGIENSKEGA REŽIMA	VII/2	0		32	42
10	D037005	POMOČNIK RAVNATELJA VRTCA	VII/1	1	POMOČNIK RAVNATELJA VRTCA VIŠJI SVETNIK	43	48
11	D037005	POMOČNIK RAVNATELJA VRTCA	VII/1	2	POMOČNIK RAVNATELJA VRTCA SVETNIK	41	47
12	D037005	POMOČNIK RAVNATELJA VRTCA	VII/1	3	POMOČNIK RAVNATELJA VRTCA SVETOVALEC	39	44
13	D037005	POMOČNIK RAVNATELJA VRTCA	VII/1	4	POMOČNIK RAVNATELJA VRTCA MENTOR	36	41
14	D037006	SVETOVALNI DELAVEC	VII/1	1	SVETOVALNI DELAVEC VIŠJI SVETNIK	41	46
15	D037006	SVETOVALNI DELAVEC	VII/1	2	SVETOVALNI DELAVEC SVETNIK	39	44
16	D037006	SVETOVALNI DELAVEC	VII/1	3	SVETOVALNI DELAVEC SVETOVALEC	37	42

Zap. št. DM/N	Šifra DM	DELOVNO MESTO	TR	Šifra N	NAZIV	Plačni razred brez napr.	Plačni razred z napr.
17	D037006	SVETOVALNI DELAVEC	VII/1	4	SVETOVALNI DELAVEC MENTOR	34	39
18	D037006	SVETOVALNI DELAVEC	VII/1	5	SVETOVALNI DELAVEC	32	37
19	D037007	VZGOJITELJ	VII/1	1	VZGOJITELJ VIŠJI SVETNIK	41	46
20	D037007	VZGOJITELJ	VII/1	2	VZGOJITELJ SVETNIK	39	44
21	D037007	VZGOJITELJ	VII/1	3	VZGOJITELJ SVETOVALEC	37	42
22	D037007	VZGOJITELJ	VII/1	4	VZGOJITELJ MENTOR	34	39
23	D037007	VZGOJITELJ	VII/1	5	VZGOJITELJ	32	37
24	D037008	VZGOJITELJ V RAZVOJNEM ODDELKU VRTCA	VII/2	1	VZGOJITELJ VIŠJI SVETNIK	43	48
25	D037008	VZGOJITELJ V RAZVOJNEM ODDELKU VRTCA	VII/2	2	VZGOJITELJ SVETNIK	41	46
26	D037008	VZGOJITELJ V RAZVOJNEM ODDELKU VRTCA	VII/2	3	VZGOJITELJ SVETOVALEC	38	43
27	D037008	VZGOJITELJ V RAZVOJNEM ODDELKU VRTCA	VII/2	4	VZGOJITELJ MENTOR	35	40
28	D037008	VZGOJITELJ V RAZVOJNEM ODDELKU VRTCA	VII/2	5	VZGOJITELJ	32	37

Tabela: Delovna mesta in nazivi plačne podskupine D3, ki se uporablja od 1. aprila 2023:

Zap. št. DM/N	Šifra DM	DELOVNO MESTO	TR	Šifra N	NAZIV	Plačni razred brez napr.	Plačni razred z napr.
1	D035001	POMOČNIK VZGOJITELJA	V	0		23	33
2	D035002	VZGOJITELJ PREDŠOLSKIH OTROK – POMOČNIK VZGOJITELJA	V	0		26	36
3	D035003	VZGOJITELJ PREDŠOLSKIH OTROK – POMOČNIK VZGOJITELJA	V	1	VZGOJITELJ PREDŠOLSKIH OTROK – POMOČNIK VZGOJITELJA SVETOVALEC	31	36
4	D035003	VZGOJITELJ PREDŠOLSKIH OTROK – POMOČNIK VZGOJITELJA	V	2	VZGOJITELJ PREDŠOLSKIH OTROK – POMOČNIK VZGOJITELJA MENTOR	29	34
5	D035003	VZGOJITELJ PREDŠOLSKIH OTROK – POMOČNIK VZGOJITELJA	V	3	VZGOJITELJ PREDŠOLSKIH OTROK – POMOČNIK VZGOJITELJA	26	31
6	D037001	ORGANIZATOR PREHRANE	VII/1	0		32	42
7	D037002	ORGANIZATOR PREHRANE	VII/2	0		33	43
8	D037003	ORGANIZATOR ZDRAVSTVENO-HIGIENSKEGA REŽIMA	VII/1	0		32	42
9	D037004	ORGANIZATOR ZDRAVSTVENO-HIGIENSKEGA REŽIMA	VII/2	0		33	43
10	D037005	POMOČNIK RAVNATELJA VRTCA	VII/1	1	POMOČNIK RAVNATELJA VRTCA VIŠJI SVETNIK	44	49
11	D037005	POMOČNIK RAVNATELJA VRTCA	VII/1	2	POMOČNIK RAVNATELJA VRTCA SVETNIK	42	47
12	D037005	POMOČNIK RAVNATELJA VRTCA	VII/1	3	POMOČNIK RAVNATELJA VRTCA SVETOVALEC	40	45

Zap. št. DM/N	Šifra DM	DELOVNO MESTO	TR	Šifra N	NAZIV	Plačni razred brez napr.	Plačni razred z napr.
13	D037005	POMOČNIK RAVNATELJA VRTCA	VII/1	4	POMOČNIK RAVNATELJA VRTCA MENTOR	37	42
14	D037006	SVETOVALNI DELAVEC	VII/1	1	SVETOVALNI DELAVEC VIŠJI SVETNIK	42	47
15	D037006	SVETOVALNI DELAVEC	VII/1	2	SVETOVALNI DELAVEC SVETNIK	40	45
16	D037006	SVETOVALNI DELAVEC	VII/1	3	SVETOVALNI DELAVEC SVETOVALEC	38	43
17	D037006	SVETOVALNI DELAVEC	VII/1	4	SVETOVALNI DELAVEC MENTOR	35	40
18	D037006	SVETOVALNI DELAVEC	VII/1	5	SVETOVALNI DELAVEC	33	38
19	D037007	VZGOJITELJ	VII/1	1	VZGOJITELJ VIŠJI SVETNIK	42	47
20	D037007	VZGOJITELJ	VII/1	2	VZGOJITELJ SVETNIK	40	45
21	D037007	VZGOJITELJ	VII/1	3	VZGOJITELJ SVETOVALEC	38	43
22	D037007	VZGOJITELJ	VII/1	4	VZGOJITELJ MENTOR	35	40
23	D037007	VZGOJITELJ	VII/1	5	VZGOJITELJ	33	38
24	D037008	VZGOJITELJ V RAZVOJNEM ODDELKU VRTCA	VII/2	1	VZGOJITELJ VIŠJI SVETNIK	44	49
25	D037008	VZGOJITELJ V RAZVOJNEM ODDELKU VRTCA	VII/2	2	VZGOJITELJ SVETNIK	42	47
26	D037008	VZGOJITELJ V RAZVOJNEM ODDELKU VRTCA	VII/2	3	VZGOJITELJ SVETOVALEC	39	44
27	D037008	VZGOJITELJ V RAZVOJNEM ODDELKU VRTCA	VII/2	4	VZGOJITELJ MENTOR	36	41
28	D037008	VZGOJITELJ V RAZVOJNEM ODDELKU VRTCA	VII/2	5	VZGOJITELJ	33	38

«.

5. člen

(posebna določba)

Strokovni delavci, ki že imajo pridobljen naziv svetnik ali višji svetnik na področju vzgoje in izobraževanja, se ob zaposlitvi na delovnem mestu Vzgojitelj predšolskih otrok – pomočnik vzgojitelja, šifra D035003, uvrstijo v najvišji plačni razred najvišjega naziva tega delovnega mesta.

PREHODNE DOLOČBE

6. člen

Vzgojiteljem predšolskih otrok – pomočnikom vzgojitelja, ki jim je bila do uveljavitve tega aneksa izdana odločba o uskladitvi delovnega mesta in naziva (v nadaljnjem besedilu: uskladitvena odločba) na podlagi 8. ali 9. člena Pravilnika o spremembah in dopolnitvah Pravilnika o napredovanju zaposlenih v vzgoji in izobraževanju v nazive (Uradni list RS, št. 115/22, v nadaljnjem besedilu: Pravilnik), ponudi delodajalec pogodbo o zaposlitvi za delovno mesto šifra D035003, ustrezno pridobljenemu nazivu.

Vzgojitelji predšolskih otrok – pomočniki vzgojitelja, ki izpolnjujejo pogoje iz 8. člena Pravilnika in jim do uveljavitve tega aneksa še ni bila izdana uskladitvena odločba, opravljajo delo še naprej na delovnem mestu šifra D035002, delodajalec pa jim, zaradi višje uvrstitve tega delovnega mesta v plačne razrede, ponudi aneks h pogodbi o zaposlitvi. Po prejemu uskladitvene odločbe ponudi delodajalec vzgojiteljem predšolskih otrok – pomočnikom vzgojitelja pogodbo o zaposlitvi za delovno mesto šifra D035003, ustrezno pridobljenemu nazivu.

Vzgojiteljem predšolskih otrok – pomočnikom vzgojitelja, ki do uveljavitve tega aneksa še niso napredovali v plačne razrede ali so napredovali za manj kot dva plačna razreda, ponudi delodajalec pogodbo o zaposlitvi za delovno mesto Vzgojitelj predšolskih otrok – pomočnik vzgojitelja, šifra D035003, brez naziva.

7. člen

Vzgojitelji predšolskih otrok – pomočniki vzgojitelja, ki ob uveljavitvi tega aneksa ne izpolnjujejo pogojev za opravljanje dela, lahko še naprej opravljajo delo na delovnem mestu šifra DM D035002. Zaradi višje uvrstitve tega delovnega mesta v plačne razrede, jim ponudi delodajalec aneks h pogodbi o zaposlitvi.

Vzgojiteljem predšolskih otrok – pomočnikom vzgojitelja iz prejšnjega odstavka se lahko v pogodbi o zaposlitvi določi obveznost izpolnitve pogojev za zasedbo delovnega mesta najkasneje do začetka šolskega leta 2026/2027.

8. člen

Pravica do višje plače v skladu s tem aneksom pripada zaposlenim od 1. januarja 2023 oziroma 1. aprila 2023.

Vzgojitelji predšolskih otrok – pomočniki vzgojitelja iz 6. člena tega aneksa se na novem delovnem mestu šifra D035003, v ustreznem nazivu, uvrstijo v plačni razred, ki je enak plačnemu razredu, do katerega bi bili v skladu s tem aneksom upravičeni na delovnem mestu vzgojitelj predšolskih otrok – pomočnik vzgojitelja šifra D035002, vendar ne nižje od najnižjega plačnega razreda delovnega mesta oziroma naziva.

9. člen

Akti o notranji organizaciji in sistemizaciji delovnih mest se uskladijo s tem aneksom najpozneje v 30 dneh od uveljavitve tega aneksa.

Za opravljanje nalog na delovnem mestu Vzgojitelj predšolskih otrok – pomočnik vzgojitelja, šifra D035002, delodajalec ne sklepa novih pogodb o zaposlitvi in to delovno mesto črta

iz akta o notranji organizaciji in sistemizaciji s prenehanjem veljavnosti pogodbe o zaposlitvi javnega uslužbenca, ki to delovno mesto zaseda ob uveljavitvi tega aneksa.

10. člen

S 1. januarjem 2028 se delovno mesto Vzgojitelj predšolskih otrok – pomočnik vzgojitelja, šifra D035002, črta iz tabele: Delovna mesta in nazivi plačne podskupine D3.

KONČNA DOLOČBA

11. člen

Ta aneks začne veljati naslednji dan po objavi v Uradnem listu Republike Slovenije.

Št. 0070-9/2023
Ljubljana, dne 23. januarja 2023
EVA 2023-3330-0007

Vlada Republike Slovenije	**Reprezentativni sindikati javnega sektorja**
Sanja Ajanović Hovnik ministrica za javno upravo	SVIZ – SINDIKAT VZGOJE, IZOBRAŽEVANJA, ZNANOSTI IN KULTURE **Marjana Kolar**
Klemen Boštjančič minister za finance	ZSSS – SINDIKAT DELAVCEV V VZGOJNI, IZOBRAŽEVALNI IN RAZISKOVALNI DEJAVNOSTI SLOVENIJE – VIR **Bojan Ravnikar**
Dr. Igor Papič minister za izobraževanje, znanost in šport	NEODVISNI SINDIKAT DELAVCEV LJUBLJANSKE UNIVERZE dr. Tomaž Sajovic ni podpisal
	VISOKOŠOLSKI SINDIKAT SLOVENIJE dr. Gorazd Kovačič ni podpisal
	SINDIR – SINDIKAT DIREKTORJEV IN RAVNATELJEV SLOVENIJE **Anton Obreht**
	SINDIKAT FINANČNO RAČUNOVODSKIH USLUŽBENCEV PLAČNE SKUPINE J Jožefa Frangeš ni podpisala

Ministrstvo za delo, družino, socialne zadeve in enake možnosti je dne 26. 1. 2023 izdalo potrdilo št. 10101-5/2008-50 o tem, da je Aneks h Kolektivni pogodbi za dejavnost vzgoje in izobraževanja v Republiki Sloveniji vpisan v evidenco kolektivnih pogodb na podlagi 25. člena Zakona o kolektivnih pogodbah (Uradni list RS, št. 43/06 in 45/08 – ZArbit) pod zaporedno številko 33/16.

192. Aneks h Kolektivni pogodbi za raziskovalno dejavnost

Na podlagi drugega odstavka 13. člena Zakona o sistemu plač v javnem sektorju (Uradni list RS, št. 108/09 – uradno prečiščeno besedilo, 13/10, 59/10, 85/10, 107/10, 35/11 – ORZSPJS49a, 27/12 – odl. US, 40/12 – ZUJF, 46/13, 25/14 – ZFU, 50/14, 95/14 – ZUPPJS15, 82/15, 23/17 – ZDOdv, 67/17, 84/18, 204/21 in 139/22) in 2. točke II. poglavja Kolektivne pogodbe za raziskovalno dejavnost (Uradni list RS, št. 45/92, 50/92 – popr., 5/93, 18/94 – ZRPJZ, 50/94, 45/96, 51/98, 73/98 – popr., 39/99 – ZMPUPR, 106/99, 107/00, 64/01, 84/01, 85/01 – popr., 43/06 – ZKolP, 61/08, 67/08, 40/12, 46/13, 106/15, 46/17, 80/18, 160/20, 88/21 in 136/22)

Vlada Republike Slovenije, kot stranka na strani delodajalca, ki jo zastopajo Sanja Ajanović Hovnik, ministrica za javno upravo, Klemen Boštjančič, minister za finance, in dr. Igor Papič, minister za izobraževanje, znanost in šport

in

SVIZ – Sindikat vzgoje, izobraževanja, znanosti in kulture Slovenije, ki ga zastopa Marjana Kolar,

ZSSS – Sindikat delavcev v vzgojni, izobraževalni in raziskovalni dejavnosti Slovenije – VIR, ki ga zastopa Bojan Ravnikar,

kot stranki na strani javnih uslužbencev

skleneta

A N E K S
h Kolektivni pogodbi za raziskovalno dejavnost

1. člen

(namen sklepanja)

Ta aneks se sklepa zaradi nove uvrstitve delovnih mest Asistent (šifra H017001) in Mladi raziskovalec (šifra H017002) v plačne razrede.

2. člen

(sprememba določitve plačnih razredov v plačni podskupini H1)

V Aneksu h Kolektivni pogodbi za raziskovalno dejavnost (Uradni list RS, št. 61/08, 106/15, 46/17 – popr., 80/18 in 136/22) se v 3. členu v prvem odstavku v prilogi z naslovom »Delovna mesta in nazivi plačne skupine H« uvrstitvi pod zaporednima številkama 1 in 2 od 1. januarja 2023 do 31. marca 2023 spremenita tako, da se glasita:

»

Zap. št. DM/N	Šifra DM	DELOVNO MESTO	TR	Šifra N	NAZIV	Plačni razred brez napr. MIN	Plačni razred z napr. MAX
1	H017001	ASISTENT	VII/2	0		35	45
2	H017002	MLADI RAZISKOVALEC	VII/2	0		35	45

«.

V 3. členu v prvem odstavku se v prilogi z naslovom »Delovna mesta in nazivi plačne skupine H« uvrstitvi pod zaporednima številkama 1 in 2 od 1. aprila 2023 spremenita tako, da se glasita:

»

Zap. št. DM/N	Šifra DM	DELOVNO MESTO	TR	Šifra N	NAZIV	Plačni razred brez napr. MIN	Plačni razred z napr. MAX
1	H017001	ASISTENT	VII/2	0		36	46
2	H017002	MLADI RAZISKOVALEC	VII/2	0		36	46

«.

PREHODNA DOLOČBA

3. člen

(pridobitev pravice do plače)

Javni uslužbenci pridobijo pravico do plače v skladu z določbami tega aneksa s 1. januarjem 2023 oziroma s 1. aprilom 2023.

KONČNA DOLOČBA

4. člen

(veljavnost)

Ta aneks začne veljati naslednji dan po objavi v Uradnem listu Republike Slovenije.

Št. 0070-10/2023
Ljubljana, dne 23. januarja 2023
EVA 2023-3330-0008

Vlada Republike Slovenije

Sanja Ajanović Hovnik
ministrica
za javno upravo

Klemen Boštjančič
minister
za finance

Dr. Igor Papič
minister
za izobraževanje, znanost in šport

Reprezentativni sindikati javnega sektorja

SVIZ – SINDIKAT VZGOJE, IZOBRAŽEVANJA, ZNANOSTI IN KULTURE
Marjana Kolar

ZSSS – SINDIKAT DELAVCEV V VZGOJNI, IZOBRAŽEVALNI IN RAZISKOVALNI DEJAVNOSTI SLOVENIJE – VIR
Bojan Ravnikar

Ministrstvo za delo, družino, socialne zadeve in enake možnosti je dne 26. 1. 2023 izdalo potrdilo št. 10101-7/2008-29 o tem, da je Aneks h Kolektivni pogodbi za raziskovalno dejavnost vpisan v evidenco kolektivnih pogodb na podlagi 25. člena Zakona o kolektivnih pogodbah (Uradni list RS, št. 43/06 in 45/08 – ZArbit) pod zaporedno številko 36/12.

193. Poročilo o gibanju plač za november 2022

Na podlagi prvega odstavka 19. člena Zakona o državni statistiki (Uradni list RS, št. 45/95 in 9/01) Statistični urad Republike Slovenije objavlja

POROČILO
o gibanju plač za november 2022

Povprečna mesečna bruto plača na zaposleno osebo v Sloveniji za november 2022 je znašala 2.244,35 EUR in je bila za 10,9 % višja kot za oktober 2022.

Povprečna mesečna neto plača na zaposleno osebo v Sloveniji za november 2022 je znašala 1.479,56 EUR in je bila za 12,3 % višja kot za oktober 2022.

Povprečna mesečna bruto plača za obdobje januar–november 2022 je znašala 2.011,52 EUR.

Povprečna mesečna neto plača za obdobje januar–november 2022 je znašala 1.309,41 EUR.

Povprečna mesečna bruto plača za obdobje september–november 2022 je znašala 2.085,39 EUR.

Št. 9616-16/2023/4
Ljubljana, dne 24. januarja 2023
EVA 2023-1522-0001

Tomaž Smrekar
generalni direktor
Statističnega urada
Republike Slovenije

194. Seznam gozdnih semenskih objektov – stanje na dan 1. 1. 2023

Na podlagi 45. člena Zakona o gozdnem reprodukcijskem materialu (Uradni list RS, št. 58/02, 85/02, 45/04, 77/11), Pravilnika o seznamu drevesnih vrst in umetnih križancev (Uradni list RS, 83/02, 94/02), Odločbe EU o izvzemu nekaterih vrst (Commission Decision 2005/871/EC), Pravilnika o pogojih za odobritev gozdnih semenskih objektov v kategorijah »znano poreklo« in »izbran« in o seznamu gozdnih semenskih objektov (Uradni list RS, št. 91/03), Pravilnika o pogojih in postopku za odobritev gozdnih semenskih objektov, namenjenih pridelovanju gozdnega reprodukcijskega materiala v kategorijah »kvalificiran« in »testiran« (Uradni list RS, št. 19/04), Odredbe o seznamu drevesnih vrst in umetnih križancev (Uradni list RS, št. 4/10) objavlja Gozdarski inštitut Slovenije

SEZNAM
gozdnih semenskih objektov – stanje na dan 1. 1. 2023

Ljubljana, dne 19. januarja 2023

Direktor
Gozdarskega inštituta Slovenije
dr. Primož Simončič

SEZNAM GOZDNIH SEMENSKIH OBJEKTOV - stanje na dan 1.januar 2023 (izdelal Gozdarski inštitut Slovenije)

	A	B	C	D	E	F	G	H	I	J	K	L	M	N	O	P	R	S	Š
Zap. Št.	**Država**	**Vrsta**	**Kategorija**	**Ident. številka**	**Provenienca**	**Zemljepisna širina**	**Zemljepisna dolžina**	**Nadmorska višina (m)**	**Tip**	**Površina (ha)**	**Izvor**	**Izvor - podrobneje**	**Namen**	**Opombe**	**Lastništvo**	**Občina**	**Katatstrska občina**	**Območna enota ZGS**	**Krajevna enota ZGS**
1	SI	*Abies alba Mill.*	1	1.0001	Alpska	46.09N - 46.38N	13.23E - 15.10E	187 - 2964	1	/	/	/	2	ni za uporabo v gozdarstvu	/	/	/	/	/
2	SI	*Abies alba Mill.*	1	2.0002	Pohorska	46.21N - 46.40N	14.59E - 15.42E	265 - 1543	1	/	/	/	2	ni za uporabo v gozdarstvu	/	/	/	/	/
206	SI	*Abies alba Mill.*	1	2.0206	Podlesko	46.32N	15.08E	880	2	5,06	1	/	1	/	1	Slovenj Gradec	Pameče	Slovenj Gradec	Slovenj Gradec
419	SI	*Abies alba Mill.*	1	2.0403	Vinšek - jelka	46.32N	15.15E	560-690	2	17,39	1	/	1	/	5.093	Ribnica na Pohorju	Orlica	Slovenj Gradec	Radlje
3	SI	*Abies alba Mill.*	1	3.0003	Predpanonska	45.25N - 46.53N	14.39E - 16.36E	124 - 980	1	/	/	/	2	ni za uporabo v gozdarstvu	/	/	/	/	/
4	SI	*Abies alba Mill.*	1	4.0004	Predalpska	45.54N - 46.07N	13.53E - 15.32E	190 - 1674	1	/	/	/	2	ni za uporabo v gozdarstvu	/	/	/	/	/
5	SI	*Abies alba Mill.*	1	5.0005	Preddinarska	45.42N - 46.07N	14.35E - 15.43E	126 - 1181	1	/	/	/	2	ni za uporabo v gozdarstvu	/	/	/	/	/
6	SI	*Abies alba Mill.*	1	6.0006	Dinarska	45.29N - 46.10N	13.40E - 15.10E	108 - 1796	1	/	/	/	2	ni za uporabo v gozdarstvu	/	/	/	/	/
287	SI	*Abies alba Mill.*	1	6.0287	Idrija - Pevc	45.58N	14.03E	600-700	2	25	1	/	1	/	1	Idrija	Idrijski log	Tolmin	Idrija
292	SI	*Abies alba Mill.*	1	6.0292	Udnik	45.35N	14.24E	1200	2	109,90	1	/	1	/	1	Ilirska Bistrica	Snežnik	Postojna	Knežak
293	SI	*Abies alba Mill.*	1	6.0293	Rakitni vrh	45.34N	14.21E	1160	2	5,40	1	/	1	/	5.050	Ilirska Bistrica	Ilirska Bistrica	Postojna	Knežak
7	SI	*Abies alba Mill.*	1	7.0007	Submediteranska	45.25N - 46.11N	13.29E - 14.26E	1 - 1295	1	/	/	/	2	ni za uporabo v gozdarstvu	/	/	/	/	/
150	SI	*Abies alba Mill.*	2	1.0150	Kokra - Selska planina	46.17N	14.06E	1150	2	5,6	1	/	1	/	1	Bohinj	Selo pri Bledu	Bled	Bohinj
152	SI	*Abies alba Mill.*	2	1.0152	Konjske Ravne	46.16N	14.03E	1200	2	26,13	1	/	1	gozdni genski rezervat	1	Bohinj	Nemški Rovt	Bled	Bohinj
279	SI	*Abies alba Mill.*	2	1.0279	Cigonca - Radmirje	46.19N	14.51E	450-500	2	32,92	1	/	1	gozdni genski rezervat	5.047	Ljubno	Radmirje	Nazarje	Gornji Grad
282	SI	*Abies alba Mill.*	2	1.0282	Gradiško	46.25N	14.37E	950	2	8,75	1	/	1	/	5.048	Solčava	Logarska dolina	Nazarje	Luče
359	SI	*Abies alba Mill.*	2	1.0359	Martinček	46.17N	14.06E	1250-1325	2	34	1	/	1	/	1	Bohinj	Selo pri Bledu	Bled	Bohinj
367	SI	*Abies alba Mill.*	2	1.0367	Grebenc	46.21N	14.23E	910-1300	2	16	1	/	1	/	5.074	Tržič	Lom pod Storžičem	Kranj	Tržič
368	SI	*Abies alba Mill.*	2	1.0368	Potočnikov graben	46.25N	14.16E	810-1020	2	10	1	/	1	/	1	Tržič	Podljubelj	Kranj	Tržič
409	SI	*Abies alba Mill.*	2	1.0393	Petkovo - bela jelka	46.18N	14.43E	610 - 1170	2	91,94	1	/	1	/	5.088, 5.089, 5.090	Luče	Podvolovljek	Nazarje	Luče
366	SI	*Abies alba Mill.*	2	2.0366	Smolarjevo	46.33N	15.20E	469-611	2	16,47	1	/	1	gozdni genski rezervat, genetski monitoring	5.073	Podvelka	Lehen	Maribor	Podvelka
416	SI	*Abies alba Mill.*	2	2.0400	Miheličevo - jelka	46.32N	15.15E	795-1005	2	16,38	1	/	1	/	5.093	Ribnica na Pohorju	Hudi Kot	Slovenj Gradec	Radlje
187	SI	*Abies alba Mill.*	2	4.0187	Kržine - Dolenja vas	46.13N	14.12E	430-520	2	5,90	1	/	1	/	5.008, 5.009	Železniki	Dolenja vas	Kranj	Železniki
365	SI	*Abies alba Mill.*	2	4.0365	Marinšek	46.18N	14.52E	410	2	22,93	1	/	1	/	5.072	Gornji Grad	Bočna	Nazarje	Gornji Grad
127	SI	*Abies alba Mill.*	2	5.0127	Jelovški boršt	45.45N	15.05E	250	2	25,44	1	/	1	/	1	Straža	Jurka vas	Novo mesto	Straža - Podturn
158	SI	*Abies alba Mill.*	2	5.0158	Grmače	46.02N	14.49E	360	2	6,72	1	/	1	/	1	Šmartno pri Litiji	Šmartno	Ljubljana	Litija
109	SI	*Abies alba Mill.*	2	6.0109	Predmeja	45.58N	13.52E	1000	2	10	1	/	1	/	1	Ajdovščina	Stomaž	Tolmin	Ajdovščina
110	SI	*Abies alba Mill.*	2	6.0110	Nanos	45.51N	14.02E	900	2	6	1	/	1	/	1	Ajdovščina	Podkraj	Tolmin	Ajdovščina
133	SI	*Abies alba Mill.*	2	6.0133	Leskova dolina	45.37N	14.28E	740-800	2	102,57	1	/	1	gozdni genski rezervat	1	Loška dolina	Leskova dolina	Postojna	Stari trg
169	SI	*Abies alba Mill.*	2	6.0169	Draga - Sibirija	45.38N	14.41E	860-1000	2	7,33	1	/	1	/	1	Loški potok	Draga	Kočevje	Travna gora
233	SI	*Abies alba Mill.*	2	6.0233	Repnik	45.52N	14.35E	550-600	2	9,70	1	/	1	/	1	Velike Lašče	Osolnik	Ljubljana	Škofljica
241	SI	*Abies alba Mill.*	2	6.0241	Suha reber	45.52N	14.12E	450	2	7,11	1	/	1	/	5.034	Logatec	Gorenji Logatec	Ljubljana	Logatec
246	SI	*Abies alba Mill.*	2	6.0246	Banja Loka	45.30N	14.54E	340-420	2	15,75	1	/	1	/	1	Kostel	Suhor	Kočevje	Kočevska reka
356	SI	*Abies alba Mill.*	2	6.0356	Kosler	45.48N	14.38E	630	2	11,89	1	/	1	/	5.068	Ribnica	Slemena	Kočevje	Ribnica
357	SI	*Abies alba Mill.*	2	6.0357	Jelenov žleb	45.43N	14.40E	1000	2	18,38	1	/	1	/	5.069	Ribnica	Dane	Kočevje	Ribnica
8	SI	*Abies cephalonica Loud.*	1	0.0008	Slovenija	45.25N - 46.53N	13.23E - 16.36E	0 - 2864	1	/	/	/	2	ni za uporabo v gozdarstvu	/	/	/	/	/
144	SI	*Abies cephalonica Loud.*	1	0.0144	Kregolišče	45.47N	13.45E	280	2	2	3	sajeno	1	sajeno pred II.SV	1	Komen	Volčji Grad	Sežana	Sežana
9	SI	*Abies grandis Lindl.*	1	0.0009	Slovenija	45.25N - 46.53N	13.23E - 16.36E	0 - 2864	1	/	/	/	2	ni za uporabo v gozdarstvu	/	/	/	/	/
311	SI	*Acer campestre L.*	1	0.0311	Slovenija	45.25N - 46.53N	13.23E - 16.36E	0 - 2864	1	/	3	/	2	ni za uporabo v gozdarstvu	/	/	/	/	/
426	SI	*Acer campestre* L.	1	3.0410	Dravinjski Vrh	46.21N	15.54E	250-280	2	2,5	1	/	1	/	1	Videm	Dravinjski vrh	Maribor	Haloze
444	SI	*Acer campestre L.*	1	7.0426	Povir - Tabor	45.42N	13.55E	450	2	19,07	1	/	2	z omejenim lesnopr. pom., za ohranjanje gozdnih genskih virov in obnovo požarišč	4.003	Sežana	Povir	Sežana	Sežana
453	SI	*Acer campestre L.*	1	7.0435	Globočaj	45.43N	13.58E	420 - 450	2	3,94	1	/	2	z omejenim lesnopr. pom., za ohranjanje gozdnih genskih virov in obnovo požarišč	4.003	Sežana	Povir	Sežana	Sežana
463	SI	*Acer campestre L.*	1	7.0445	Lipica 2	45.40N	13.53E	355	2	37,18	1	/	2	z omejenim lesnopr. pom., za ohranjanje gozdnih genskih virov in obnovo požarišč	8	Sežana	Bazovica	Sežana	Sežana
312	SI	*Acer monspessulanum L.*	1	0.0312	Slovenija	45.25N - 46.53N	13.23E - 16.36E	0 - 2864	1	/	3	/	2	ni za uporabo v gozdarstvu	/	/	/	/	/
347	SI	*Acer monspessulanum L.*	1	7.0347	Zanigrad	45.30N	13.54E	350	2	1,74	1	/	2	z omejenim lesnopr. pom., gozdni genski rezervat	4.006	Koper	Podpeč	Sežana	Kozina

352	SI	*Acer monspessulanum L.*	1	7.0352	Lipica	45.40N	13.53E	400	1	0,8	2	7.2	1	puljenke iz okoliških gozdov	1	Sežana	Bazovica	Sežana	Sežana
443	SI	*Acer monspessulanum L.*	1	7.0425	Povir - Tabor	45.42N	13.55E	450	2	19,07	1	/	2	z omejenim lesnopr. pom., za ohranjanje gozdnih genskih virov in obnovo požarišč	4.003	Sežana	Povir	Sežana	Sežana
462	Si	*Acer monspessulanum L.*	2	7.0444	Lipica 2	45.40N	13.53E	355	2	37,18	1	/	2	z omejenim lesnopr. pom., za ohranjanje gozdnih genskih virov in obnovo požarišč	8	Sežana	Bazovica	Sežana	Sežana
313	SI	*Acer obtusatum Waldst. et Kit.*	1	0.0313	Slovenija	45.25N - 46.53N	13.23E - 16.36E	0 - 2864	1	/	3	/	2	ni za uporabo v gozdarstvu	/	/	/	/	/
455	SI	*Acer obtusatum Waldst. et Kit.*	1	7.0437	Veliki Ognjivec	45.44N	13.58E	600	2	14,21	1	/	2	z omejenim lesnopr. pom., za ohranjanje gozdnih genskih virov in obnovo požarišč	4.009	Divača	Dolenja vas	Sežana	Sežana
11	SI	*Acer platanoides L.*	1	0.0011	Slovenija	45.25N - 46.53N	13.23E - 16.36E	0 - 2864	1	/	/	/	2	ni za uporabo v gozdarstvu	/	/	/	/	/
398	SI	*Acer platanoides L.*	1	3.0389	Formile - ostrolistni javor	46.17N	15.37E	550-970	2	208	1	/	1	/	1	Poljčane	Studenice	Maribor	Haloze
395	SI	*Acer platanoides L.*	1	5.0386	Kurji strah - ostrolistni javor	46.01N	15.36E	500-600	2	6,63	1	/	1	/	1	Kozje	Osredek	Brežice	Brežice
483	SI	*Acer platanoides L.*	2	4.0465	Čretvež	46.21N	15.23E	530	2	6,2		/	1	/	1	Slovenske Konjice	Preloge	Celje	Slovenske Konjice
484	SI	*Acer platanoides L.*	2	4.0466	Stari grad - Pristava	46.20N	15.25E	420	2	15,13		/	1	/	1	Slovenske Konjice	Slovenske Konjice	Celje	Slovenske Konjice
12	SI	*Acer pseudoplatanus L.*	1	0.0012	Slovenija	45.25N - 46.53N	13.23E - 16.36E	0 - 2864	1	/	/	/	2	ni za uporabo v gozdarstvu	/	/	/	/	/
295	SI	*Acer pseudoplatanus L.*	1	1.0295	Atelšek	46.24N	14.53E	940-1100	2	2,72	1	/	1	/	5.051	Ljubno	Ter	Nazarje	Gornji Grad
308	SI	*Acer pseudoplatanus L.*	1	1.0308	Trčevo	46.30N	14.49E	950-1200	2	23,43	1	/	1	/	1	Črna na Koroškem	Podpeca	Slovenj Gradec	Črna
349	SI	*Acer pseudoplatanus L.*	1	1.0349	Kugovnik	46.25N	14.53E	1240	2	9,92	1	/	1	gozdni genski rezervat	5.064	Ljubno	Ter	Nazarje	Gornji Grad
350	SI	*Acer pseudoplatanus L.*	1	1.0350	Visočnik	46.23N	14.53E	1100	2	33,47	1	/	1	gozdni genski rezervat	5.065	Ljubno	Ter	Nazarje	Gornji Grad
360	SI	*Acer pseudoplatanus L.*	1	1.0360	Planinca 2	46.25N	14.13E	1000-1250	2	5,70	1	/	1	/	6.001	Radovljica	Begunje	Bled	Radovljica
371	SI	*Acer pseudoplatanus L.*	1	1.0371	Navršnik	46.32N	14.57E	550 - 608	1	4,83	1	/	1	/	1	Ravne na Koroškem	Navrški vrh	Slovenj Gradec	Dravograd - Prevalje
476	SI	*Acer pseudoplatanus L.*	1	1.0458	Potoška gora	46.19N	14.27E	1200	2	14,97	1	/	2	z omejenim lesnopr. pom., za ohranjanje gozdnih genskih virov in obnovo požarišč	5.103	Preddvor	Breg ob Kokri	Kranj	Preddvor
294	SI	*Acer pseudoplatanus L.*	1	2.0294	Jagerska peč	46.27N	15.24E	1250	2	42,24	1	/	1	/	1	Slovenska Bistrica	Kot	Maribor	Slovenska Bistrica
296	SI	*Acer pseudoplatanus L.*	1	2.0296	Uršnik	46.36N	15.05E	350-550	1	8,14	1	/	1	/	5.052	Dravograd	Danijel pri Trbonjah	Slovenj Gradec	Dravograd Prevalje
358	SI	*Acer pseudoplatanus L.*	1	2.0358	Lazijenk	46.37N	15.08E	415-470	1	0,46	1	/	1	/	5.070	Muta	Zgornja Gortina	Slovenj Gradec	Radlje
381	SI	*Acer pseudoplatanus L.*	1	2.0381	Pernice - gorski javor	46.38N	15.07E	600-850	2	30	1	/	1	/	5.076, 5.077, 5.078, 5.079	Muta	Zgornja Gortina	Slovenj Gradec	Radlje
423	SI	*Acer pseudoplatanus L.*	1	2.0407	Nehnik - g.javor	46.39N	15.07E	750	2	10	1	/	1	/	5.095	Muta	Mlake	Slovenj Gradec	Radlje
363	SI	*Acer pseudoplatanus L.*	1	3.0363	Murski gozd - javor	46.29N	16.32E	153	2	18,32	1	/	1	/	1	Lendava	Pince	Murska Sobota	Murska Sobota
235	SI	*Acer pseudoplatanus L.*	1	4.0235	Kropivnica	46.09N	14.55E	325-350	2	9,55	1	/	1	/	5.033	Zagorje ob Savi	Kolovrat	Ljubljana	Zagorje
250	SI	*Acer pseudoplatanus L.*	1	4.0250	Krašica	46.17N	14.57E	870	1	7,7	1	/	1	/	1	Nazarje	Pusto polje	Nazarje	Šoštanj
394	SI	*Acer pseudoplatanus L.*	1	5.0385	Kurji strah - gorski javor	46.01N	15.36E	500-600	2	6,63	1	/	1	/	1	Kozje	Osredek	Brežice	Brežice
170	SI	*Acer pseudoplatanus L.*	1	6.0170	Draga - Debeli vrh	45.41N	14.38E	880-1040	2	13,73	1	/	1	/	1	Loški potok	Draga	Kočevje	Travna gora
171	SI	*Acer pseudoplatanus L.*	1	6.0171	Draga	45.39N	14.42E	920-1060	2	28,48	1	/	1	/	1	Loški potok	Draga	Kočevje	Travna gora
306	SI	*Acer pseudoplatanus L.*	1	6.0306	Stara hiša	45.42N	14.20E	800-850	2	58,50	1	/	1	/	1	Pivka	Trnje	Postojna	Postojna
116	SI	*Acer pseudoplatanus L.*	2	0.0116	Golobinjek	46.04N	15.25E	950	2	1,8	1	/	1	/	1	Šentjur	Golobinjek	Brežice	Brežice
121	SI	*Acer pseudoplatanus L.*	2	0.0121	Bohor	46.04N	15.28E	800-970	2	55,00	1	/	1	gozdni genski rezervat	1	Šentjur	Šentvid pri Planini	Brežice	Brežice
205	SI	*Acer pseudoplatanus L.*	2	2.0205	Podlesko	46.32N	15.08E	880	2	5,06	1	/	1	/	1	Slovenj Gradec	Pameče	Slovenj Gradec	Slovenj Gradec
413	SI	*Acer pseudoplatanus L.*	2	2.0397	Prevolovo - gorski javor	46.38N	15.09E	500	2	5	1	/	1	/	5.092	Muta	Branik nad Muto	Slovenj Gradec	Radlje
397	SI	*Acer pseudoplatanus L.*	2	3.0388	Formile - gorski javor	46.17N	15.37E	550-970	2	208	1	/	1	/	1	Poljčane	Studenice	Maribor	Haloze
179	SI	*Acer pseudoplatanus L.*	2	4.0179	Jelenova jama - Konjiška gora	46.20N	15.22E	800	2	0,75	1	/	1	/	1	Zreče	Preloge	Celje	Slovenske Konjice
180	SI	*Acer pseudoplatanus L.*	2	4.0180	Grofov štant	46.20N	15.23E	701-800	2	1,54	1	/	1	/	1	Slovenske Konjice	Preloge, Slovenske Konjice	Celje	Slovenske Konjice
209	SI	*Acer pseudoplatanus L.*	2	4.0209	Boč - Formole	46.16N	15.44E	630-750	2	30,66	1	/	1	/	1	Rogaška Slatina	Čača vas	Celje	Rogaška Slatina
487	SI	*Acer pseudoplatanus L.*	2	4.0469	Čretvež	46.21N	15.23E	530	2	6,2		/	1	/	1	Slovenske Konjice	Preloge	Celje	Slovenske Konjice
231	SI	*Acer pseudoplatanus L.*	2	6.0231	Turjak	45.52N	14.37E	550	2	29,74	1	/	1	/	1	Velike Lašče	Turjak	Ljubljana	Škofljica
285	SI	*Acer pseudoplatanus L.*	2	6.0285	Idrija - Pevc	45.58N	14.03E	600-700	2	25	1	/	1	/	1	Idrija	Idrijski log	Tolmin	Idrija
304	SI	*Acer pseudoplatanus L.*	2	6.0304	Javornik - Grubeljski grič	45.45N	14.19E	900-1000	2	13,95	1	/	1	/	1	Pivka	Trnje	Postojna	Postojna
314	SI	*Acer tataricum L.*	1	0.0314	Slovenija	45.25N - 46.53N	13.23E - 16.36E	0 - 2864	1	/	3	/	2	ni za uporabo v gozdarstvu	/	/	/	/	/
13	SI	*Alnus glutinosa Gaertn.*	1	0.0013	Slovenija	45.25N - 46.53N	13.23E - 16.36E	0 - 2864	1	/	/	/	2	ni za uporabo v gozdarstvu	/	/	/	/	/
190	SI	*Alnus glutinosa Gaertn.*	2	3.0190	Babiščica	46.35N	16.22E	167	2	30,98	1	/	1	/	5.081, 5.082, 5.083, 5.084, 5.085	Velika Polana	Mala Polana	Murska Sobota	Murska Sobota

191	SI	*Alnus glutinosa Gaertn.*	2	3.0191	Kopanje	46.35N	16.23E	167	2	30,26	1	/	1	gozdni genski rezervat	5.081, 5.082, 5.083, 5.084, 5.085	Velika Polana	Mala Polana	Murska Sobota	Murska Sobota
186	SI	*Alnus glutinosa Gaertn.*	2	4.0186	Golnik	46.19N	14.21E	440	2	2,82	1	/	1	/	5.006, 5.007	Kranj	Golnik	Kranj	Preddvor
189	SI	*Alnus glutinosa Gaertn.*	3	3.0189	Semenska plantaža Pince	46.29N	16.34E	157	3	1,05	1	3.1 revir Polana	1	/	1	Lendava	Petišovci	Murska Sobota	Murska Sobota
14	SI	*Alnus incana Moench.*	1	0.0014	Slovenija	45.25N - 46.53N	13.23E - 16.36E	0 - 2864	1	/	/	/	2	ni za uporabo v gozdarstvu	/	/	/	/	/
315	SI	*Alnus viridis (Chaix) Lam. Dc.*	1	0.0315	Slovenija	45.25N - 46.53N	13.23E - 16.36E	0 - 2864	1	/	3	/	2	ni za uporabo v gozdarstvu	/	/	/	/	/
15	SI	*Betula pendula Roth.*	1	0.0015	Slovenija	45.25N - 46.53N	13.23E - 16.36E	0 - 2864	1	/	/	/	2	ni za uporabo v gozdarstvu	/	/	/	/	/
16	SI	*Betula pubescens Ehrh.*	1	0.0016	Slovenija	45.25N - 46.53N	13.23E - 16.36E	0 - 2864	1	/	/	/	2	ni za uporabo v gozdarstvu	/	/	/	/	/
65	SI	*Carpinus betulus L.*	1	0.0065	Slovenija	45.25N - 46.53N	13.23E - 16.36E	0 - 2864	1	/	/	/	2	ni za uporabo v gozdarstvu	/	/	/	/	/
376	SI	*Carpinus betulus L.*	1	0.0376	Loka ob kanalu	46.28N	15.45E	240 - 250	2	0,97	1	/	1	/	5.075	Starše	Loka pri Rošnji	Maribor	Maribor
299	SI	*Carpinus betulus L.*	1	3.0299	Pri mostecu	46.41N	16.22E	200-222	2	17,3	1	/	1	/	1	Kobilje	Kobilje	Murska Sobota	Murska Sobota
429	SI	*Carpinus betulus L.*	1	3.0413	Hraščica - beli gaber	46.39N	16.16E	178	2	3,9	1	/	1	/	1	Beltinci	Gančani	Murska Sobota	Murska Sobota
430	SI	*Carpinus betulus L.*	1	3.0414	Ginjevec - beli gaber	46.37N	16.22E	167	2	41,01	1	/	1	/	1	Lendava	Radmožanci	Murska Sobota	Murska Sobota
227	SI	*Carpinus betulus L.*	1	4.0227	Vrhnika - Košace	45.58N	14.17E	300	1	6	1	/	1	/	1	Vrhnika	Stara Vrhnika	Ljubljana	Vrhnika
240	SI	*Carpinus betulus L.*	1	4.0240	Kropivnica	46.09N	14.55E	325-350	2	9,55	1	/	1	/	5.033	Zagorje ob Savi	Kolovrat	Ljubljana	Zagorje
459	SI	*Carpinus betulus L.*	1	7.0441	Veliki Ognjivec	45.44N	13.58E	600	2	14,21	1	/	2	z omejenim lesnopr. pom., za ohranjanje gozdnih genskih virov in obnovo požarišč	4.009	Divača	Dolenja vas	Sežana	Sežana
428	SI	*Carpinus betulus L.*	2	3.0412	Pri jezeru - beli gaber	46.41N	16.20E	210	2	17,98	1	/	1	/	1	Dobrovnik	Strehovci	Murska Sobota	Murska Sobota
245	SI	*Carpinus betulus L.*	2	6.0245	Mozelj	45.36N	14.55E	470	2	21,42	1	/	1	gozdni genski rezervat	1	Kočevje	Mozelj	Kočevje	Rog
316	SI	*Carpinus orientalis Mill.*	1	0.0316	Slovenija	45.25N - 46.53N	13.23E - 16.36E	0 - 2864	1	/	3	/	2	ni za uporabo v gozdarstvu	/	/	/	/	/
445	SI	*Carpinus orientalis Mill.*	1	7.0427	Povir - Tabor	45.42N	13.55E	450	2	19,07	1	/	2	z omejenim lesnopr. pom., za ohranjanje gozdnih genskih virov in obnovo požarišč	4.003	Sežana	Povir	Sežana	Sežana
17	SI	*Castanea sativa Mill.*	1	0.0017	Slovenija	45.25N - 46.53N	13.23E - 16.36E	0 - 2864	1	/	/	/	2	ni za uporabo v gozdarstvu	/	/	/	/	/
264	SI	*Castanea sativa Mill.*	1	3.0264	Škrbec	45.42N	15.12E	520	2	23	1	/	1	/	5.041	Semič	Štrekljevec	Novo mesto	Semič - Metlika
310	SI	*Castanea sativa Mill.*	1	3.0310	Šentovec	46.25N	15.35E	300	2	0,39	1	/	1	/	5.055	Slovenska Bistrica	Šentovec	Maribor	Slovenska Bistrica
317	SI	*Celtis australis L.*	1	0.0317	Slovenija	45.25N - 46.53N	13.23E - 16.36E	0 - 2864	1	/	3	/	2	ni za uporabo v gozdarstvu	/	/	/	/	/
460	SI	*Celtis australis L.*	1	7.0442	Kostanjevica - Njivice	45.51N	13.38E	230	2	0,57	1	/	2	z omejenim lesnopr. pom., za ohranjanje gozdnih genskih virov in obnovo požarišč	1	Miren - Kostanjevica	Kostanjevica na Krasu	Sežana	Sežana
470	SI	*Celtis australis L.*	1	7.0452	Osp	45.34N	13.52E	35	2	37	1	/	2	z omejenim lesnopr. pom., za ohranjanje gozdnih genskih virov in obnovo požarišč	4.009	Koper	Osp	Sežana	Kozina
318	SI	*Cercis siliquastrum L.*	1	0.0318	Slovenija	45.25N - 46.53N	13.23E - 16.36E	0 - 2864	1	/	3	/	2	ni za uporabo v gozdarstvu	/	/	/	/	/
20	SI	*Fagus sylvatica L.*	1	1.0020	Alpska	46.09N - 46.38N	13.23E - 15.10E	187 - 2964	1	/	/	/	2	ni za uporabo v gozdarstvu	/	/	/	/	/
474	**SI**	*Fagus sylvatica L.*	1	1.0456	Potoška gora	46.19N	14.27E	1200	2	14,97	1	/	2	z omejenim lesnopr. pom., za ohranjanje gozdnih genskih virov in obnovo požarišč	5.103	Preddvor	Breg ob Kokri	Kranj	Preddvor
21	SI	*Fagus sylvatica L.*	1	2.0021	Pohorska	46.21N - 46.40N	14.59E - 15.42E	265 - 1543	1	/	/	/	2	ni za uporabo v gozdarstvu	/	/	/	/	/
22	SI	*Fagus sylvatica L.*	1	3.0022	Predpanonska	45.25N - 46.53N	14.39E - 16.36E	124 - 980	1	/	/	/	2	ni za uporabo v gozdarstvu	/	/	/	/	/
247	SI	*Fagus sylvatica L.*	1	3.0247	Ženčaj	46.16N	15.44E	460-610	2	5,90	1	/	1	/	1	Rogaška Slatina	Strmec	Celje	Rogaška Slatina
273	SI	*Fagus sylvatica L.*	1	3.0273	Plešivica - Veliki vrh	46.22N	15.45E	212-374	2	48,84	1	/	1	/	1	Cirkulane	Veliki Vrh	Maribor	Haloze
297	SI	*Fagus sylvatica L.*	1	3.0297	Grabšinci	46.31N	16.01E	230-320	2	7,17	1	/	1	/	5.053	Sv. Jurij ob Ščavnici	Kokolanjščak	Murska Sobota	Radenci
23	SI	*Fagus sylvatica L.*	1	4.0023	Predalpska	45.54N - 46.07N	13.53E - 15.32E	190 - 1674	1	/	/	/	2	ni za uporabo v gozdarstvu	/	/	/	/	/
24	SI	*Fagus sylvatica L.*	1	5.0024	Preddinarska	45.42N - 46.07N	14.35E - 15.43E	126 - 1181	1	/	/	/	2	ni za uporabo v gozdarstvu	/	/	/	/	/
223	SI	*Fagus sylvatica L.*	1	5.0223	Vrhovški boršt	45.48N	15.18E	260-310	2	5	1	/	1	/	1	Šentjernej	Gornja Orehovica	Novo mesto	Novo mesto
370	SI	*Fagus sylvatica L.*	1	5.0370	Gorjanci - Strmec	45.48N	15.22E	700	2	7,00	1	/	1	/	2	Šentjernej	Vrhpolje	Brežice	Kostanjevica
25	SI	*Fagus sylvatica L.*	1	6.0025	Dinarska	45.29N - 46.10N	13.40E - 15.10E	108 - 1796	1	/	/	/	2	ni za uporabo v gozdarstvu	/	/	/	/	/
244	SI	*Fagus sylvatica L.*	1	6.0244	Rog	45.36N	15.03E	720-845	2	38,6	1	/	1	/	1	Kočevje	Koprivnik	Kočevje	Rog
290	SI	*Fagus sylvatica L.*	1	6.0290	Udnik	45.35N	14.24E	1200	2	109,90	1	/	1	/	1	Ilirska Bistrica	Snežnik	Postojna	Knežak
305	SI	*Fagus sylvatica L.*	1	6.0305	Javornik - Grubeljski grič	45.45N	14.19E	900-1000	2	13,95	1	/	1	/	1	Pivka	Trnje	Postojna	Postojna
26	SI	*Fagus sylvatica L.*	1	7.0026	Submediteranska	45.25N - 46.11N	13.29E - 14.26E	1 - 1295	1	/	/	/	2	ni za uporabo v gozdarstvu	/	/	/	/	/
123	SI	*Fagus sylvatica L.*	2	1.0123	Gomila - Čezsoča	46.19N	13.34E	450 -550	2	25,4	1	/	1	gozdni genski rezervat	4.001	Bovec	Čezsoča	Tolmin	Bovec
124	SI	*Fagus sylvatica L.*	2	1.0124	Planina Mangart	46.26N	13.37E	1300-1400	2	30	1	/	1	gozdni genski rezervat	3.001	Bovec	Strmec	Tolmin	Bovec
147	SI	*Fagus sylvatica L.*	2	1.0147	Gospodova hosta - Krma	46.24N	13.56E	800-1000	2	15	1	/	1	/	1	Gorje	Zgornje Gorje	Bled	Pokljuka
157	SI	*Fagus sylvatica L.*	2	1.0157	Kurja dolina - Kamniška	46.21N	14.35E	850	2	18,25	1	/	1	/	1	Kamnik	Županje njive	Ljubljana	Kamnik
119	SI	*Fagus sylvatica L.*	2	2.0119	Osankarica	46.27N	15.22E	1240	2	8,00	1	/	1	gozdni genski rezervat	1	Slovenska Bistrica	Kot	Maribor	Slovenska Bistrica
272	SI	*Fagus sylvatica L.*	2	3.0272	Bukovjek	46.18N	15.44E	350-420	2	5,17	1	/	1	/	1	Majšperk	Sveča	Maribor	Haloze
274	SI	*Fagus sylvatica L.*	2	3.0274	Šoljak	46.23N	15.58E	237-322	2	10,50	1	/	1	/	1	Zavrč	Hrastovec	Maribor	Haloze

298	SI	*Fagus sylvatica L.*	2	3.0298	Pri mostecu	46.41N	16.22E	200-222	2	17,3	1	/	1	/	1	Kobilje	Kobilje	Murska Sobota	Murska Sobota
392	SI	*Fagus sylvatica L.*	2	4.0175	Temenjak	46.21N	15.11E	650-700	2	8,1	1	/	1	/	1	Velenje	Prelska	Celje	Žalec
185	SI	*Fagus sylvatica L.*	2	4.0185	Blegoš - Prva ravan	46.09N	14.06E	1150-1350	2	63	1	/	1	/	5.005	Poljane-Gorenja vas	Leskovica	Kranj	Poljane
228	SI	*Fagus sylvatica L.*	2	4.0228	Turje	46.08N	15.09E	540	2	17,92	1	/	1	/	5.024, 5.025,	Hrastnik	Turje	Ljubljana	Zagorje
216	SI	*Fagus sylvatica L.*	2	5.0216	Gorjanci - Kozarje	45.50N	15.25E	600-650	2	5	1	/	1	/	2	Kostanjevica na Krki	Črneča vas	Brežice	Kostanjevica
222	SI	*Fagus sylvatica L.*	2	5.0222	Ustraški boršt (Cerov log)	45.48N	15.19E	300-325	2	69,5	1	/	1	gozdni genski rezervat	1	Šentjernej	Gornja Orehovica	Novo mesto	Novo mesto
391	SI	*Fagus sylvatica L.*	2	5.0383	Kurji strah - bukev	46.01N	15.36E	500-600	2	6,63	1	/	1	/	1	Kozje	Osredek	Brežice	Brežice
111	SI	*Fagus sylvatica L.*	2	6.0111	Nanos	45.51N	14.02E	900	2	6,00	1	/	1	/	1	Ajdovščina	Podkraj	Tolmin	Ajdovščina
128	SI	*Fagus sylvatica L.*	2	6.0128	Pri studencu	45.46N	14.57E	430-650	2	99,78	1	/	1	gozdni genski rezervat, genetski monitoring	1	Žužemberk	Stavča vas	Novo mesto	Straža - Podturn
135	SI	*Fagus sylvatica L.*	2	6.0135	Gomance	45.31N	14.27E	950-1000	2	33,96	1	/	1	/	1	Ilirska Bistrica	Snežnik	Postojna	Knežak
136	SI	*Fagus sylvatica L.*	2	7.0136	Dletvo	45.29N	14.22E	500-650	2	21,93	1	/	1	/	1	Ilirska Bistrica	Zabiče	Postojna	Knežak
143	SI	*Fagus sylvatica L.*	2	7.0143	Poklarija	45.37N	14.10E	450	2	10	1	/	1	/	1	Pivka	Nadanje selo	Sežana	Ilirska Bistrica
319	SI	*Ficus carica L.*	1	0.0319	Slovenija	45.25N - 46.53N	13.23E - 16.36E	0 - 2864	1	/	3	/	2	ni za uporabo v gozdarstvu	/	/	/	/	/
27	SI	*Fraxinus angustifolia Vahl.*	1	0.0027	Slovenija	45.25N - 46.53N	13.23E - 16.36E	0 - 2864	1	/	/	/	2	ni za uporabo v gozdarstvu	/	/	/	/	/
106	SI	*Fraxinus angustifolia Vahl.*	1	0.0106	Orlovšček	46.32N	16.20E	165	2	22,32	1	/	1	/	3.002, 5.081, 5.082, 5.083, 5.084, 5.085	Črenšovci	Črenšovci	Murska Sobota	Murska Sobota
140	SI	*Fraxinus angustifolia Vahl.*	1	0.0140	Dragonja	45.27N	13.40E	50	2	0,20	1	/	2	gozdni genski rezervat	1	Piran	Raven	Sežana	Kozina
218	SI	*Fraxinus angustifolia Vahl.*	2	3.0218	Krakovo - Kostanjevica	45.52N	15.26E	150	2	6,47	1	/	1	/	2	Kostanjevica na Krki	Kostanjevica	Brežice	Kostanjevica
28	SI	*Fraxinus excelsior L.*	1	0.0028	Slovenija	45.25N - 46.53N	13.23E - 16.36E	0 - 2864	1	/	/	/	2	ni za uporabo v gozdarstvu	/	/	/	/	/
440	SI	*Fraxinus excelsior L.*	1	1.0422	Uskovnica - veliki jesen	46.19N	13.55E	1100 - 1200	1	20,48	1	/	2	z omejenim lesnopr. pom., gozdni genski rezervat	4.008	Bohinj	Bohinjska srednja vas	Bled	Bohinj
382	SI	*Fraxinus excelsior L.*	1	2.0382	Pernice - veliki jesen	46.38N	15.07E	600-850	2	30	1	/	1	/	5.076, 5.077, 5.078, 5.079	Muta	Zgornja Gortina	Slovenj Gradec	Radlje
422	SI	*Fraxinus excelsior L.*	1	2.0406	Nehnik - vel. jesen	46.39N	15.07E	750	2	10	1	/	1	/	5.095	Muta	Mlake	Slovenj Gradec	Radlje
242	SI	*Fraxinus excelsior L.*	1	4.0242	Rakovnik	46.09N	14.23E	310-320	1	0,89	1	/	1	/	1	Medvode	Preska	Ljubljana	Ljubljana
464	SI	*Fraxinus excelsior L.*	1	7.0446	Lipica 2	45.40N	13.53E	355	2	37,18	1	/	2	z omejenim lesnopr. pom., za ohranjanje gozdnih genskih virov in obnovo požarišč	8	Sežana	Bazovica	Sežana	Sežana
141	SI	*Fraxinus excelsior L.*	2	0.0141	Odolina	45.35N	14.01E	550	2	1,34	2	7,3	1	/	1	Hrpelje-Kozina	Brezovica	Sežana	Kozina
254	SI	*Fraxinus excelsior L.*	2	2.0254	Radlje	46.37N	15.13E	410	2	5,35	1	/	1	gozdni genski rezervat	1	Radlje ob Dravi	Suhi vrh pri Radljah	Slovenj Gradec	Radlje
414	SI	*Fraxinus excelsior L.*	2	2.0398	Prevolovo - veliki jesen	46.38N	15.09E	500	2	5	1	/	1	/	5.092	Muta	Branik nad Muto	Slovenj Gradec	Radlje
193	SI	*Fraxinus excelsior L.*	2	3.0193	Črni log	46.36N	16.22E	165	2	22,47	1	/	1	gozdni genski rezervat	1	Lendava	Radmožanci	Murska Sobota	Murska Sobota
195	SI	*Fraxinus excelsior L.*	2	3.0195	Logarnica	46.30N	16.31E	156	2	16,2	1	/	1	/	1	Lendava	Pince	Murska Sobota	Murska Sobota
399	SI	*Fraxinus excelsior L.*	2	3.0390	Formile - veliki jesen	46.17N	15.37E	550-970	2	208	1	/	1	/	1	Poljčane	Studenice	Maribor	Haloze
177	SI	*Fraxinus excelsior L.*	2	4.0177	Čretevž	46.21N	15.22E	500-550	2	0,66	1	/	1	/	1	Zreče	Preloge	Celje	Slovenske Konjice
178	SI	*Fraxinus excelsior L.*	2	4.0178	Vratca-Konjiška gora	46.20N	15.23E	800	2	1,08	1	/	1	/	1	Slovenske Konjice	Preloge	Celje	Slovenske Konjice
224	SI	*Fraxinus excelsior L.*	2	4.0224	Brezje - Grofija	46.20N	14.13E	450	2	6,07	1	/	1	/	1	Radovljica	Peračica, Otok	Bled	Radovljica
234	SI	*Fraxinus excelsior L.*	2	4.0234	Kropivnica	46.09N	14.55E	325-350	2	9,55	1	/	1	/	5.033	Zagorje ob Savi	Kolovrat	Ljubljana	Zagorje
276	SI	*Fraxinus excelsior L.*	2	4.0276	Petelinjek	46.17N	14.50E	550	2	15	1	/	1	/	4.004	Gornji Grad	Florjan pri Gornjem	Nazarje	Gornji Grad
320	SI	*Fraxinus ornus L.*	1	0.0320	Slovenija	45.25N - 46.53N	13.23E - 16.36E	0 - 2864	1	/	3	/	2	ni za uporabo v gozdarstvu	/	/	/	/	/
481	SI	*Fraxinus ornus L.*	1	1.0463	Kokra	46.18N	14.29E	550	2	10,27	1	/	1	/	5.104	Preddvor	Kokra	Kranj	Preddvor
449	SI	*Fraxinus ornus L.*	1	7.0431	Povir - Tabor	45.42N	13.55E	450	2	19,07	1	/	2	z omejenim lesnopr. pom., za ohranjanje gozdnih genskih virov in obnovo požarišč	4.003	Sežana	Povir	Sežana	Sežana
472	SI	*Fraxinus ornus L.*	1	7.0454	Osp	45.34N	13.52E	35	2	37	1	/	2	z omejenim lesnopr. pom., za ohranjanje gozdnih genskih virov in obnovo požarišč	4.009	Koper	Osp	Sežana	Kozina
321	SI	*Ilex aquifolium L.*	1	0.0321	Slovenija	45.25N - 46.53N	13.23E - 16.36E	0 - 2864	1	/	3	/	2	ni za uporabo v gozdarstvu	/	/	/	/	/
29	SI	*Juglans regia L.*	1	0.0029	Slovenija	45.25N - 46.53N	13.23E - 16.36E	0 - 2864	1	/	/	/	2	ni za uporabo v gozdarstvu	/	/	/	/	/
210	SI	*Juglans regia L.*	1	4.0210	Zidanšek	46.18N	15.26E	300	1	4	1	/	1	/	5.012	Slovenske Konjice	Tolsti vrh	Celje	Slovenske Konjice
322	SI	*Laburnum alpinum (Mill.) Presl.*	1	0.0322	Slovenija	45.25N - 46.53N	13.23E - 16.36E	0 - 2864	1	/	3	/	2	ni za uporabo v gozdarstvu	/	/	/	/	/
361	SI	*Laburnum alpinum (Mill.) Presl.*	1	1.0361	Planinca 1	46.25N	14.13E	1125-1300	1	5,30	1	/	1	gozdni genski rezervat	6.001	Radovljica	Begunje	Bled	Radovljica
439	SI	Laburnum alpinum (Mill.) Presl.	1	1.0421	Uskovnica - negnoj	46.19N	13.55E	1100 - 1200	1	20,48	1	/	2	z omejenim lesnopr. pom., gozdni genski rezervat	4.008	Bohinj	Bohinjska srednja vas	Bled	Bohinj

323	SI	*Laburnum alschingeri (Vis.) K. Koch*	1	0.0323	Slovenija	45.25N - 46.53N	13.23E - 16.36E	0 - 2864	1	/	3	/	2	ni za uporabo v gozdarstvu	/	/	/	/	/
324	SI	*Laburnum anagyroides Med.*	1	0.0324	Slovenija	45.25N - 46.53N	13.23E - 16.36E	0 - 2864	1	/	3	/	2	ni za uporabo v gozdarstvu	/	/	/	/	/
30	SI	*Larix decidua Mill.*	1	1.0030	Alpska	46.09N - 46.38N	13.23E - 15.10E	187 - 2964	1	/	/	/	2	ni za uporabo v gozdarstvu	/	/	/	/	/
477	SI	*Larix decidua Mill.*	1	1.0459	Možjanca	46.18N	14.28E	740	2	16,81	1	/	2	z omejenim lesnopr. pom., za ohranjanje gozdnih genskih virov in obnovo požarišč	3.003	Preddvor	Tupaliče	Kranj	Preddvor
31	SI	*Larix decidua Mill.*	1	2.0031	Pohorska	46.21N - 46.40N	14.59E - 15.42E	265 - 1543	1	/	/	/	2	ni za uporabo v gozdarstvu	/	/	/	/	/
420	SI	*Larix decidua Mill.*	1	2.0404	Bricnik - Prežilj - macesen	46.38N	15.10E	1000	2	55	1	/	1	/	5.094	Muta	Podlipje	Slovenj Gradec	Radlje
421	SI	*Larix decidua Mill.*	1	2.0405	Nehnik - macesen	46.39N	15.10E	750	2	10	1	/	1	/	5.095	Muta	Mlake	Slovenj Gradec	Radlje
32	SI	*Larix decidua Mill.*	1	3.0032	Predpanonska	45.25N - 46.53N	14.39E - 16.36E	124 - 980	1	/	/	/	2	ni za uporabo v gozdarstvu	/	/	/	/	/
33	SI	*Larix decidua Mill.*	1	4.0033	Predalpska	45.54N - 46.07N	13.53E - 15.32E	190 - 1674	1	/	/	/	2	ni za uporabo v gozdarstvu	/	/	/	/	/
256	SI	*Larix decidua Mill.*	1	4.0256	Bičkarjev vrh	46.10N	14.02E	1000-1100	1	3	1	/	1	/	5.038, 5.039	Železniki	Davča	Kranj	Železniki
34	SI	*Larix decidua Mill.*	1	5.0034	Preddinarska	45.42N - 46.07N	14.35E - 15.43E	126 - 1181	1	/	/	/	2	ni za uporabo v gozdarstvu	/	/	/	/	/
35	SI	*Larix decidua Mill.*	1	6.0035	Dinarska	45.29N - 46.10N	13.40E - 15.10E	108 - 1796	1	/	/	/	2	ni za uporabo v gozdarstvu	/	/	/	/	/
36	SI	*Larix decidua Mill.*	1	7.0036	Submediteranska	45.25N - 46.11N	13.29E - 14.26E	1 - 1295	1	/	/	/	2	ni za uporabo v gozdarstvu	/	/	/	/	/
199	SI	*Larix decidua Mill.*	2	1.0199	Jakobe - Peca	46.29N	14.48E	1250-1470	2	11,95	1	/	1	gozdni genski rezervat	1	Črna na Koroškem	Podpeca	Slovenj Gradec	Črna
200	SI	*Larix decidua Mill.*	2	1.0200	Orožija	46.27N	14.49E	1050-1300	2	8,28	1	/	1	/	1	Črna na Koroškem	Bistra	Slovenj Gradec	Črna
201	SI	*Larix decidua Mill.*	2	1.0201	Šteknija	46.35N	14.58E	900-1020	2	5,15	1	/	1	/	1	Ravne na Koroškem	Tolsti vrh	Slovenj Gradec	Dravograd Prevalje
203	SI	*Larix decidua Mill.*	2	1.0203	Črni vrh	46.30N	14.58E	940-1200	2	11,94	1	/	1	/	1	Ravne na Koroškem	Podgora	Slovenj Gradec	Dravograd Prevalje
225	SI	*Larix decidua Mill.*	2	1.0225	Macesnovec - pod Poncami	46.28N	13.43E	1250	2	15,94	1	/	1	gozdni genski rezervat	1	Kranjska Gora	Rateče	Bled	Jesenice
257	SI	*Larix decidua Mill.*	2	1.0257	Rišperg	46.30N	14.48E	1130-1525	2	34,73	1	/	1	/	1	Črna na Koroškem	Podpeca	Slovenj Gradec	Črna
410	SI	*Larix decidua Mill.*	2	1.0394	Petkovo - macesen	46.18N	14.43E	610 - 1170	2	91,94	1	/	1	/	5.088, 5.089, 5.090	Luče	Podvolovljek	Nazarje	Luče
155	SI	*Larix decidua Mill.*	2	2.0155	Tolsti vrh - macesnovje	46.28N	15.15E	1040	2	39	2	2	1	/	1	Mislinja	Mislinja	Slovenj Gradec	Mislinja
249	SI	*Larix decidua Mill.*	2	3.0249	Negova	46.36N	15.57E	240-250	2	0,5	1	/	1	/	1	Gornja Radgona	Negova	Murska Sobota	Radenci
164	SI	*Larix decidua Mill.*	2	6.0164	Grintovec	45.42N	14.54E	460-520	2	2,00	2	Jastrebarsko	1	Sudetski macesen	1	Kočevje	Stari Log	Kočevje	Pugled
38	SI	*Larix kaempferi Carr.*	1	0.0038	Slovenija	45.25N - 46.53N	13.23E - 16.36E	0 - 2864	1	/	/	/	2	ni za uporabo v gozdarstvu	/	/	/	/	/
37	SI	*Larix x eurolepis Henry*	1	0.0037	Slovenija	45.25N - 46.53N	13.23E - 16.36E	0 - 2864	1	/	/	/	2	ni za uporabo v gozdarstvu	/	/	/	/	/
325	SI	*Laurus nobilis L.*	1	0.0325	Slovenija	45.25N - 46.53N	13.23E - 16.36E	0 - 2864	1	/	3	/	2	ni za uporabo v gozdarstvu	/	/	/	/	/
473	SI	*Laurus nobilis L.*	1	7.0455	Dekani	45.33N	13.48E	10	2	0,5		/	2	z omejenim lesnopr. pom., za ohranjanje gozdnih genskih virov in obnovo požarišč	5.101, 5.102	Koper	Dekani	Sežana	Kozina
40	SI	*Malus sylvestris Mill.*	1	0.0040	Slovenija	45.25N - 46.53N	13.23E - 16.36E	0 - 2864	1	/	/	/	2	ni za uporabo v gozdarstvu	/	/	/	/	/
213	SI	*Malus sylvestris Mill.*	1	4.0213	Zidanšek	46.18N	15.26E	300	1	40	1	/	1	/	5.012	Slovenske Konjice	Tolsti vrh	Celje	Slovenske Konjice
326	SI	*Mespilus germanica L.*	1	0.0326	Slovenija	45.25N - 46.53N	13.23E - 16.36E	0 - 2864	1	/	3	/	2	ni za uporabo v gozdarstvu	/	/	/	/	/
327	SI	*Olea europaea L.*	1	0.0327	Slovenija	45.25N - 46.53N	13.23E - 16.36E	0 - 2864	1	/	3	/	2	ni za uporabo v gozdarstvu	/	/	/	/	/
328	SI	*Ostrya carpinifolia Scop.*	1	0.0328	Slovenija	45.25N - 46.53N	13.23E - 16.36E	0 - 2864	1	/	3	/	2	ni za uporabo v gozdarstvu	/	/	/	/	/
479	SI	*Ostrya carpinifolia Scop.*	1	1.0461	Kokra	46.18N	14.29E	550	2	10,27	1	/	1	/	5.104	Preddvor	Kokra	Kranj	Preddvor
446	SI	*Ostrya carpinifolia Scop.*	1	7.0428	Povir - Tabor	45.42N	13.55E	450	2	19,07	1	/	2	z omejenim lesnopr. pom., za ohranjanje gozdnih genskih virov in obnovo požarišč	4.003	Sežana	Povir	Sežana	Sežana
329	SI	*Phillyrea latifolia L.*	1	0.0329	Slovenija	45.25N - 46.53N	13.23E - 16.36E	0 - 2864	1	/	3	/	2	ni za uporabo v gozdarstvu	/	/	/	/	/
41	SI	*Picea abies (L.) Karst.*	1	1.0041	Alpska	46.09N - 46.38N	13.23E - 15.10E	187 - 2964	1	/	/	/	2	ni za uporabo v gozdarstvu	/	/	/	/	/
251	SI	*Picea abies (L.) Karst.*	1	1.0251	Pudgarsko	46.26N	14.52E	810-1050	2	21,53	3	/	1	/	1	Črna na Koroškem	Ludranski vrh	Slovenj Gradec	Črna
265	SI	*Picea abies (L.) Karst.*	1	1.0265	Čeršek - Luče	46.22N	14.47E	480-800	2	8,63	3	/	1	/	5.042	Luče	Kmica	Nazarje	Luče
411	SI	*Picea abies (L.) Karst.*	1	1.0395	Petkova mlaka	46.18N	14.42E	620 - 720	2	10,09	1	/	1	/	5.088, 5.089, 5.090	Luče	Podvolovljek	Nazarje	Luče
475	SI	*Picea abies (L.) Karst.*	1	1.0457	Potoška gora	46.19N	14.27E	1200	2	14,97	1	/	2	z omejenim lesnopr. pom., za ohranjanje gozdnih genskih virov in obnovo požarišč	5.103	Preddvor	Breg ob Kokri	Kranj	Preddvor
478	SI	*Picea abies (L.) Karst.*	1	1.0460	Olševek	46.17N	14.26E	500	2	10,72	1	/	2	z omejenim lesnopr. pom., za ohranjanje gozdnih genskih virov in obnovo požarišč	2	Preddvor	Tupaliče	Kranj	Preddvor
42	SI	*Picea abies (L.) Karst.*	1	2.0042	Pohorska	46.21N - 46.40N	14.59E - 15.42E	265 - 1543	1	/	/	/	2	ni za uporabo v gozdarstvu	/	/	/	/	/
348	SI	*Picea abies (L.) Karst.*	1	2.0348	Hlebovo	46.30N	15.27E	875	2	4	1	/	1	/	5.056	Ruše	Smolnik	Maribor	Ruše
43	SI	*Picea abies (L.) Karst.*	1	3.0043	Predpanonska	45.25N - 46.53N	14.39E - 16.36E	124 - 980	1	/	/	/	2	ni za uporabo v gozdarstvu	/	/	/	/	/
44	SI	*Picea abies (L.) Karst.*	1	4.0044	Predalpska	45.54N - 46.07N	13.53E - 15.32E	190 - 1674	1	/	/	/	2	ni za uporabo v gozdarstvu	/	/	/	/	/

45	SI	*Picea abies (L.) Karst.*	1	5.0045	Preddinarska	45.42N - 46.07N	14.35E - 15.43E	126 - 1181	1	/	/	/	2	ni za uporabo v gozdarstvu	/	/	/	/	/
46	SI	*Picea abies (L.) Karst.*	1	6.0046	Dinarska	45.29N - 46.10N	13.40E - 15.10E	108 - 1796	1	/	/	/	2	ni za uporabo v gozdarstvu	/	/	/	/	/
288	SI	*Picea abies (L.) Karst.*	1	6.0288	Suha reber	45.52N	14.12E	450	2	7,11	1	/	1	/	5.034	Logatec	Gorenji Logatec	Ljubljana	Logatec
291		*Picea abies (L.) Karst.*	1	6.0291	Udnik	45.35N	14.24E	1200	2	109,90	1	/	1	/	1	Ilirska Bistrica	Snežnik	Postojna	Knežak
47	SI	*Picea abies (L.) Karst.*	1	7.0047	Submediteranska	45.25N - 46.11N	13.29E - 14.26E	1 - 1295	1	/	/	/	2	ni za uporabo v gozdarstvu	/	/	/	/	/
148	SI	*Picea abies (L.) Karst.*	2	1.0148	Jerebikovec	46.22N	13.57E	1300	2	38,63	3	/	1	/	1	Gorje	Zgornje Gorje	Bled	Pokljuka
149	SI	*Picea abies (L.) Karst.*	2	1.0149	Rudna dolina	46.21N	13.56E	1350	2	105,53	3	/	1	gozdni genski rezervat	1	Bohinj	Bohinjska češnjica, Bohinjska srednja vas	Bled	Pokljuka
151	SI	*Picea abies (L.) Karst.*	2	1.0151	Konjske Ravne	46.16N	14.03E	1200	2	26,13	1	/	1	/	1	Bohinj	Nemški Rovt	Bled	Bohinj
181	SI	*Picea abies (L.) Karst.*	2	1.0181	Dolžanka - Pod Šijo	46.24N	14.22E	1250	2	108	1	/	1	gozdni genski rezervat	1	Tržič	Lom pod Storžičem	Kranj	Tržič
182	SI	*Picea abies (L.) Karst.*	2	1.0182	Dolžanka - Pod Kofcami	46.24N	14.20E	1250-1400	2	26	1	/	1	/	1	Tržič	Podljubelj	Kranj	Tržič
202	SI	*Picea abies (L.) Karst.*	2	1.0202	Mežnarsko	46.27N	14.44E	850-1100	2	16,23	1	/	1	/	5.011	Črna na Koroškem	Koprivnica	Slovenj Gradec	Črna
204	SI	*Picea abies (L.) Karst.*	2	1.0204	Črni vrh	46.30N	14.58E	940-1200	2	11,94	3	/	1	/	1	Ravne na Koroškem	Podgora	Slovenj Gradec	Dravograd Prevalje
277	SI	*Picea abies (L.) Karst.*	2	1.0277	Završnik	46.19N	14.49E	700-800	2	10,2	3	/	1	/	5.046	Gornji Grad	Florjan pri Gornjem Gradu	Nazarje	Gornji Grad
278	SI	*Picea abies (L.) Karst.*	2	1.0278	Cigonca - Radmirje	46.19N	14.51E	450-500	2	32,92	3	/	1	/	5.047	Ljubno	Radmirje	Nazarje	Gornji Grad
281	SI	*Picea abies (L.) Karst.*	2	1.0281	Gradiško	46.25N	14.37E	950	2	8,75	3	/	1	/	5.048	Solčava	Logarska dolina	Nazarje	Luče
283	SI	*Picea abies (L.) Karst.*	2	1.0283	Ložekarsko	46.20N	14.45E	900	2	26,39	3	/	1	/	5.049	Luče	Krnica	Nazarje	Luče
408	SI	*Picea abies (L.) Karst.*	2	1.0392	Petkovo - smreka	46.18N	14.43E	610 - 1170	2	91,94	1	/	1	/	5.088, 5.089, 5.090	Luče	Podvolovljek	Nazarje	Luče
129	SI	*Picea abies (L.) Karst.*	2	2.0129	Verna	46.29N	15.28E	1100-1300	2	75,00	2	2	1	sek.sukc.-2.gen.	1	Ruše	Planina	Maribor	Ruše
154	SI	*Picea abies (L.) Karst.*	2	2.0154	Tolsti vrh-macesnovje	46.28N	15.15E	1040	2	39	3	/	1	/	1	Mislinja	Mislinja	Slovenj Gradec	Mislinja
156	SI	*Picea abies (L.) Karst.*	2	2.0156	Komisija	46.28N	15.18E	1100	2	7,39	3	/	1	/	1	Mislinja	Mislinja	Slovenj Gradec	Mislinja
173	SI	*Picea abies (L.) Karst.*	2	2.0173	Konačnik	46.25N	15.17E	850-900	2	13,21	3	/	1	/	1	Vitanje	Paka I	Celje	Slovenske Konjice
412	SI	*Picea abies (L.) Karst.*	2	2.0396	Bunker	46.30N	15.18E	1060	2	29,31	1	/	1	v preteklosti je na tej lokaciji že obstajal semenski sestoj	5.091	Ribnica na Pohorju	Hudi Kot	Maribor	Podvelka
183	SI	*Picea abies (L.) Karst.*	2	4.0183	Pašni vrh - Ledina	46.15N	14.08E	1250	2	15	1	/	1	/	1	Železniki	Podlonk	Kranj	Železniki
184	SI	*Picea abies (L.) Karst.*	2	4.0184	Mosti	46.16N	14.07E	1150	2	5,50	1	/	1	/	1	Železniki	Dražgoše	Kranj	Železniki
160	SI	*Picea abies (L.) Karst.*	2	5.0160	Slatna - Polšnik	46.03N	14.58E	550-750	2	36,31	3	/	1	/	1	Litija	Polšnik	Ljubljana	Litija
131	SI	*Picea abies (L.) Karst.*	2	6.0131	Leskov grm	45.37N	14.24E	850-900	2	47,33	2	6,2	1	sek.sukc.-2.gen.	1	Ilirska Bistrica	Snežnik	Postojna	Knežak
132	SI	*Picea abies (L.) Karst.*	2	6.0132	Leskova dolina	45.37N	14.28E	740-800	2	102,57	1	/	1	/	1	Loška dolina	Leskova dolina	Postojna	Stari trg
134	SI	*Picea abies (L.) Karst.*	2	6.0134	Medvedja Draga	45.34N	14.27E	1100-1200	2	17,05	1	/	1	gozdni genski rezervat	1	Ilirska Bistrica	Snežnik	Postojna	Knežak
137	SI	*Picea abies (L.) Karst.*	2	6.0137	Hrušica	45.51N	14.08E	750-800	2	20,32	1	/	1	/	1	Postojna	Bukovje	Postojna	Bukovje
168	SI	*Picea abies (L.) Karst.*	2	6.0168	Draga-Sibirija	45.38N	14.41E	860-1000	2	7,33	1	/	1	/	1	Loški potok	Draga	Kočevje	Travna gora
284	SI	*Picea abies (L.) Karst.*	2	6.0284	Idrija - Pevc	45.58N	14.03E	600-700	2	25	3	/	1	/	1	Idrija	Idrijski log	Tolmin	Idrija
51	SI	*Pinus cembra L.*	1	0.0051	Slovenija	45.25N - 46.53N	13.23E - 16.36E	0 - 2864	1	/	/	/	2	ni za uporabo v gozdarstvu	/	/	/	/	/
53	SI	*Pinus halepensis Mill.*	1	0.0053	Slovenija	45.25N - 46.53N	13.23E - 16.36E	0 - 2864	1	/	/	/	2	ni za uporabo v gozdarstvu	/	/	/	/	/
139	SI	*Pinus halepensis Mill.*	2	0.0139	Krkavče	45.27N	13.41E	50	2	2,3	3	/	1	/	5.004	Koper	Krkavče	Sežana	Kozina
330	SI	*Pinus mugo Turra*	1	0.0330	Slovenija	45.25N - 46.53N	13.23E - 16.36E	0 - 2864	1	/	3	/	2	ni za uporabo v gozdarstvu	/	/	/	/	/
55	SI	*Pinus nigra Arnold*	1	1.0055	Alpska	46.09N - 46.38N	13.23E - 15.10E	187 - 2964	1	/	/	/	2	ni za uporabo v gozdarstvu	/	/	/	/	/
56	SI	*Pinus nigra Arnold*	1	2.0056	Pohorska	46.21N - 46.40N	14.59E - 15.42E	265 - 1543	1	/	/	/	2	ni za uporabo v gozdarstvu	/	/	/	/	/
57	SI	*Pinus nigra Arnold*	1	3.0057	Predpanonska	45.25N - 46.53N	14.39E - 16.36E	124 - 980	1	/	/	/	2	ni za uporabo v gozdarstvu	/	/	/	/	/
58	SI	*Pinus nigra Arnold*	1	4.0058	Predalpska	45.54N - 46.07N	13.53E - 15.32E	190 - 1674	1	/	/	/	2	ni za uporabo v gozdarstvu	/	/	/	/	/
59	SI	*Pinus nigra Arnold*	1	5.0059	Preddinarska	45.42N - 46.07N	14.35E - 15.43E	126 - 1181	1	/	/	/	2	ni za uporabo v gozdarstvu	/	/	/	/	/
60	SI	*Pinus nigra Arnold*	1	6.0060	Dinarska	45.29N - 46.10N	13.40E - 15.10E	108 - 1796	1	/	/	/	2	ni za uporabo v gozdarstvu	/	/	/	/	/
61	SI	*Pinus nigra Arnold*	1	7.0061	Submediteranska	45.25N - 46.11N	13.29E - 14.26E	1 - 1295	1	/	/	/	2	ni za uporabo v gozdarstvu	/	/	/	/	/
289	SI	*Pinus nigra Arnold*	1	7.0289	Čebulovica	45.42N	13.59E	500-600	2	63,0	2	okolica Dunaja	1	/	4.002	Divača	Divača	Sežana	Sežana
482	SI	*Pinus nigra Arnold*	2	1.0464	Slapar	46.19N	14.29E	950	2	68,28	1	/	1	gozdni genski rezervat	5.105	Preddvor	Kokra	Kranj	Preddvor
301	SI	*Pinus nigra Arnold*	2	3.0301	Riganoc	46.40N	16.23E	170-200	2	12,78	3	/	1	gozdni genski rezervat	1	Dobrovnik	Žitkovci	Murska Sobota	Murska Sobota
303	SI	*Pinus nigra Arnold*	2	3.0303	Bukovniško jezero	46.37N	16.22E	200-240	2	2	3	/	1	/	1	Dobrovnik	Strehovci	Murska Sobota	Murska Sobota
145	SI	*Pinus nigra Arnold*	2	7.0145	Volčji hrib	45.34N	14.16E	640	2	5,91	2	okolica Dunaja	1	Pinus nigra var. austriaca	1	Ilirska Bistrica	Ilirska Bistrica	Sežana	Ilirska Bistrica
252	SI	*Pinus nigra Arnold*	2	7.0252	Mlake	45.41N	13.60E	450	2	8,70	2	okolica Dunaja	1	/	4.002	Divača	Divača	Sežana	Sežana
255	SI	*Pinus nigra Arnold*	2	7.0255	Gura	45.42N	13.55E	475	2	10,50	2	okolica Dunaja	1	/	4.003	Sežana	Povir	Sežana	Sežana
62	SI	*Pinus pinaster Ait.*	1	0.0062	Slovenija	45.25N - 46.53N	13.23E - 16.36E	0 - 2864	1	/	/	/	2	ni za uporabo v gozdarstvu	/	/	/	/	/
63	SI	*Pinus pinea L.*	1	0.0063	Slovenija	45.25N - 46.53N	13.23E - 16.36E	0 - 2864	1	/	/	/	2	ni za uporabo v gozdarstvu	/	/	/	/	/
66	SI	*Pinus sylvestris L.*	1	1.0066	Alpska	46.09N - 46.38N	13.23E - 15.10E	187 - 2964	1	/	/	/	2	ni za uporabo v gozdarstvu	/	/	/	/	/
480	SI	*Pinus sylvestris L.*	1	1.0462	Kokra	46.18N	14.29E	550	2	10,27	1	/	1	/	5.104	Preddvor	Kokra	Kranj	Preddvor
67	SI	*Pinus sylvestris L.*	1	2.0067	Pohorska	46.21N - 46.40N	14.59E - 15.42E	265 - 1543	1	/	/	/	2	ni za uporabo v gozdarstvu	/	/	/	/	/
351	SI	*Pinus sylvestris L.*	1	2.0351	Mučka Dobrova	46.36N	15.08E	360	2	17,56	1	/	1	/	5.057	Muta	Spodnja Gortina	Slovenj Gradec	Radlje
418	SI	*Pinus sylvestris L.*	1	2.0402	Vinšek - bor	46.32N	15.15E	560-690	2	5	1	/	1	/	5.093	Ribnica na Pohorju	Orlica	Slovenj Gradec	Radlje
68	SI	*Pinus sylvestris L.*	1	3.0068	Predpanonska	45.25N - 46.53N	14.39E - 16.36E	124 - 980	1	/	/	/	2	ni za uporabo v gozdarstvu	/	/	/	/	/

275	SI	*Pinus sylvestris L.*	1	3.0275	Cigonca	46.22N	15.34E	270	2	12	1	/	1	/	1	Slovenska Bistrica	Cigonca	Maribor	Slovenska Bistrica
69	SI	*Pinus sylvestris L.*	1	4.0069	Predalpska	45.54N - 46.07N	13.53E - 15.32E	190 - 1674	1	/	/	/	2	ni za uporabo v gozdarstvu	/	/	/	/	/
70	SI	*Pinus sylvestris L.*	1	5.0070	Preddinarska	45.42N - 46.07N	14.35E - 15.43E	126 - 1181	1	/	/	/	2	ni za uporabo v gozdarstvu	/	/	/	/	/
71	SI	*Pinus sylvestris L.*	1	6.0071	Dinarska	45.29N - 46.10N	13.40E - 15.10E	108 - 1796	1	/	/	/	2	ni za uporabo v gozdarstvu	/	/	/	/	/
72	SI	*Pinus sylvestris L.*	1	7.0072	Submediteranska	45.25N - 46.11N	13.29E - 14.26E	1 - 1295	1	/	/	/	2	ni za uporabo v gozdarstvu	/	/	/	/	/
280	SI	*Pinus sylvestris L.*	2	1.0280	Cigonca - Radmirje	46.19N	14.51E	450-500	2	32,92	1	/	1	/	5.047	Ljubno	Radmirje	Nazarje	Gornji Grad
309	SI	*Pinus sylvestris L.*	2	1.0309	Rišperg	46.30N	14.49E	1010-1130	2	6,23	1	/	1	/	1	Črna na Koroškem	Podpeca	Slovenj Gradec	Črna
174	SI	*Pinus sylvestris L.*	2	2.0174	Konačnik	46.25N	15.17E	850-900	2	13,21	2	2	1	/	1	Vitanje	Paka I	Celje	Slovenske Konjice
417	SI	*Pinus sylvestris L.*	2	2.0401	Miheličevo - bor	46.32N	15.15E	795-1005	2	16,38	1	/	1	/	5.093	Ribnica na Pohorju	Hudi Kot	Slovenj Gradec	Radlje
253	SI	*Pinus sylvestris L.*	2	4.0253	Velika gmajna	46.17N	14.22E	240-440	2	9,25	1	/	1	/	5.035, 5.036, 5.037	Kranj	Kokrica	Kranj	Preddvor
331	SI	*Pistacia terebinthus L.*	1	0.0331	Slovenija	45.25N - 46.53N	13.23E - 16.36E	0 - 2864	1	/	3	/	2	ni za uporabo v gozdarstvu	/	/	/	/	/
469	SI	*Pistacia terebinthus L.*	1	7.0451	Osp	45.34N	13.52E	35	2	37	1	/	2	z omejenim lesnopr. pom., za ohranjanje gozdnih genskih virov in obnovo požarišč	4.009	Koper	Osp	Sežana	Kozina
73	SI	*Populus sp.*	1	0.0073	Slovenija	45.25N - 46.53N	13.23E - 16.36E	0 - 2864	1	/	/	/	2	ni za uporabo v gozdarstvu	/	/	/	/	/
332	SI	*Populus alba L.*	1	0.0332	Slovenija	45.25N - 46.53N	13.23E - 16.36E	0 - 2864	1	/	3	/	2	ni za uporabo v gozdarstvu	/	/	/	/	/
437	SI	*Populus alba L.*	2	3.0419	Razkrižje - beli topol	46.32N	16.17E	190	1	0,39	1	/	1	/	5.099	Razkrižje	Šafarsko	Murska Sobota	Radenci
442	SI	*Populus alba L.*	2	3.0424	Kukovčeva domačija	46.23N	15.54E	215	1	0,3	1	/	1	/	5.100	Videm	Štrumovci	Maribor	Ptuj
435	SI	*Populus alba L.*	3	MD.0016	Jurešov topol	46.36N	16.09E	231	5	1T	1	/	1	plus drevo	5.097	Veržej	Bunčani	Murska Sobota	Radenci
436	SI	*Populus alba L.*	3	MD.0017	Seršenov topol	46.36N	16.09E	232	5	1T	1	/	1	plus drevo	5.098	Veržej	Bunčani	Murska Sobota	Radenci
333	SI	*Populus nigra L.*	1	0.0333	Slovenija	45.25N - 46.53N	13.23E - 16.36E	0 - 2864	1	/	3	/	2	ni za uporabo v gozdarstvu	/	/	/	/	/
362	SI	*Populus nigra L.*	2	3.0362	Saparyevo	46.36N	16.08E	184	2	2,77	1	/	1	gozdni genski rezervat	5.071	Murska Sobota	Bakovci	Murska Sobota	Murska Sobota
334	SI	*Populus tremula L.*	1	0.0334	Slovenija	45.25N - 46.53N	13.23E - 16.36E	0 - 2864	1	/	3	/	2	ni za uporabo v gozdarstvu	/	/	/	/	/
74	SI	*Prunus avium L.*	1	0.0074	Slovenija	45.25N - 46.53N	13.23E - 16.36E	0 - 2864	1	/	/	/	2	ni za uporabo v gozdarstvu	/	/	/	/	/
300	SI	*Prunus avium L.*	1	3.0300	Riganoc	46.40N	16.23E	170-200	2	12,78	1	/	1	/	1	Dobrovnik	Žitkovci	Murska Sobota	Murska Sobota
211	SI	*Prunus avium L.*	1	4.0211	Zidanšek	46.18N	15.26E	300	1	40	1	/	1	/	5.012	Slovenske Konjice	Tolsti vrh	Celje	Slovenske Konjice
226	SI	*Prunus avium L.*	1	4.0226	Vrhnika - Košace	45.58N	14.17E	300	1	6	1	/	1	/	1	Vrhnika	Stara Vrhnika	Ljubljana	Vrhnika
238	SI	*Prunus avium L.*	1	4.0238	Kropivnica	46.09N	14.55E	325-350	2	9,55	1	/	1	/	5.033	Zagorje ob Savi	Kolovrat	Ljubljana	Zagorje
393	SI	*Prunus avium L.*	1	5.0384	Kurji strah - divja češnja	46.01N	15.36E	500-600	2	6,63	1	/	1	/	1	Kozje	Osredek	Brežice	Brežice
302	SI	*Prunus avium L.*	2	3.0302	Kutinci	46.33N	16.00E	230-270	2	2,92	1	/	1	/	5.054	Sv. Jurij ob Ščavnici	Galušak	Murska Sobota	Radenci
259	SI	*Prunus avium L.*	2	7.0259	Pasji rep	45.46N	13.60E	335-375	2	3,68	1	/	1	/	1	Sežana	Veliko polje	Sežana	Sežana
383	SI	*Prunus avium L.*	3	MD.0001	Rupnik1 - Hubajnica	45.58N	15.19E	436	5	1T	1	/	1	plus drevo	5.080	Sevnica	Hubajnica	Brežice	Sevnica
384	SI	*Prunus avium L.*	3	MD.0002	Rupnik2 - Hubajnica	45.58N	15.19E	419	5	1T	1	/	1	plus drevo	5.080	Sevnica	Hubajnica	Brežice	Sevnica
385	SI	*Prunus avium L.*	3	MD.0003	Rupnik3 - Hubajnica	45.58N	15.19E	434	5	1T	1	/	1	plus drevo	5.080	Sevnica	Hubajnica	Brežice	Sevnica
386	SI	*Prunus avium L.*	3	MD.0004	Pleterje1	45.49N	15.21E	280	5	1T	1	/	1	plus drevo	7	Šentjernej	Vrhpolje	Brežice	Kostanjevica
387	SI	*Prunus avium L.*	3	MD.0005	Pleterje2	45.49N	15.21E	276	5	1T	1	/	1	plus drevo	7	Šentjernej	Vrhpolje	Brežice	Kostanjevica
388	SI	*Prunus avium L.*	3	MD.0006	Mokrice	45.51N	15.37E	400	5	1T	1	/	1	plus drevo	1	Brežice	Koritno	Brežice	Kostanjevica
389	SI	*Prunus avium L.*	3	MD.0007	Kurji strah1	46.01N	15.36E	479	5	1T	1	/	1	plus drevo	1	Kozje	Osredek	Brežice	Brežice
390	SI	*Prunus avium L.*	3	MD.0008	Kurji strah2	46.01N	15.36E	499	5	1T	1	/	1	plus drevo	1	Kozje	Osredek	Brežice	Brežice
401	SI	*Prunus avium L.*	3	MD.0009	Orlovšček	46.32N	16.19E	176	5	1T	1	/	1	plus drevo	5.081, 5.082, 5.083, 5.084, 5.085	Črenšovci	Črenšovci	Murska Sobota	Murska Sobota
402	SI	*Prunus avium L.*	3	MD.0010	Kismina	46.33N	16.00E	261	5	1T	1	/	1	plus drevo	5. 054	Sveti Juri ob Ščavnici	Galušak	Murska Sobota	Radenci
403	SI	*Prunus avium L.*	3	MD.0011	Apneni breg	46.50N	16.00E	342	5	1T	1	/	1	plus drevo	1	Rogaševci	Ocinje	Murska Sobota	Zgornji Petrovci
404	SI	*Prunus avium L.*	3	MD.0012	Pamšul	46.48N	16.06E	340	5	1T	1	/	1	plus drevo	1	Grad	Grad	Murska Sobota	Zgornji Petrovci
405	SI	*Prunus avium L.*	3	MD.0013	Grad	46.48N	16.06E	344	5	1T	1	/	1	plus drevo	1	Grad	Grad	Murska Sobota	Zgornji Petrovci
406	SI	*Prunus avium L.*	3	MD.0014	Redički gozd	46.34N	16.28E	266	5	1T	1	/	1	plus drevo	1	Lendava	Dolga vas pri Lendavi	Murska Sobota	Murska Sobota
407	SI	*Prunus avium L.*	3	MD.0015	Matjaševci	46.51N	16.05E	352	5	1T	1	/	1	plus drevo	5.086, 5.087	Kuzma	Matjaševci	Murska Sobota	Zgornji Petrovci
335	SI	*Prunus mahaleb L.*	1	0.0335	Slovenija	45.25N - 46.53N	13.23E - 16.36E	0 - 2864	1	/	3	/	2	ni za uporabo v gozdarstvu	/	/	/	/	/
461	SI	*Prunus mahaleb L.*	1	7.0443	Kostanjevica - Njivice	45.51N	13.38E	230	2	0,57	1	/	2	z omejenim lesnopr. pom., za ohranjanje gozdnih genskih virov in obnovo požarišč	1	Miren - Kostanjevica	Kostanjevica na Krasu	Sežana	Sežana
336	SI	*Prunus padus L.*	1	0.0336	Slovenija	45.25N - 46.53N	13.23E - 16.36E	0 - 2864	1	/	3	/	2	ni za uporabo v gozdarstvu	/	/	/	/	/
75	SI	*Pseudotsuga menziesii Franco*	1	0.0075	Slovenija	45.25N - 46.53N	13.23E - 16.36E	0 - 2864	1	/	/	/	2	ni za uporabo v gozdarstvu	/	/	/	/	/
373	SI	*Pseudotsuga menziesii Franco*	1	1.0373	Navršnik	46.32N	14.57E	560 - 604	2	2,7	2	S Amerika	1	/	1	Ravne na Koroškem	Navrški vrh	Slovenj Gradec	Dravograd - Prevalje
377	SI	*Pseudotsuga menziesii Franco*	1	6.0377	Cerovec	45.49N	14.16E	650	2	67	2	S Amerika	1	/	1	Cerknica	Rakov Škocjan	Postojna	Cerknica

378	SI	*Pseudotsuga menziesii Franco*	1	6.0378	Tkalca jama	45.48N	14.17E	580	2	103	2	S Amerika	1	/	1	Cerknica	Rakov Škocjan	Postojna	Cerknica
374	SI	*Pseudotsuga menziesii Franco*	2	2.0374	Rdeči breg - Klančnikovo	46.34N	15.22E	700 - 800	2	0,8	2	S Amerika	1	/	1	Podvelka	Rdeči breg II.	Maribor	Podvelka
207	SI	*Pseudotsuga menziesii Franco*	2	4.0207	Podmeja	46.11N	15.04E	700	2	0,75	2	S Amerika	1	/	1	Prebold	Marija Reka	Celje	Žalec
208	SI	*Pseudotsuga menziesii Franco*	2	4.0208	Podmeja - Spomenik	46.11N	15.04E	600	2	0,86	2	S Amerika	1	/	1	Prebold	Marija Reka	Celje	Žalec
379	SI	*Pseudotsuga menziesii Franco*	2	6.0379	Planina	45.49N	14.15E	500-720	2	501	2	S Amerika	1	/	1	Postojna	Kačja vas	Postojna	Bukovje
337	SI	*Pyrus amygdaliformis Vill.*	1	0.0337	Slovenija	45.25N - 46.53N	13.23E - 16.36E	0 - 2864	1	/	3	/	2	ni za uporabo v gozdarstvu	/	/	/	/	/
76	SI	*Pyrus pyraster Burgsd.*	1	0.0076	Slovenija	45.25N - 46.53N	13.23E - 16.36E	0 - 2864	1	/	/	/	2	ni za uporabo v gozdarstvu	/	/	/	/	/
212	SI	*Pyrus pyraster Burgsd.*	1	4.0212	Zidanšek	46.18N	15.26E	300	1	40	1	/	1	/	5.012	Slovenske Konjice	Tolsti vrh	Celje	Slovenske Konjice
165	SI	*Pyrus pyraster Burgsd.*	2	6.0165	Rog	45.36N	15.03E	680	2	11	1	/	1	gozdni genski rezervat	1	Kočevje	Koprivnik	Kočevje	Rog
456	SI	*Qeurcus petraea (Matt.) Liebl.*	1	7.0438	Veliki Ognjivec	45.44N	13.58E	600	2	14,21	1	/	2	z omejenim lesnopr. pom., za ohranjanje gozdnih genskih virov in obnovo požarišč	4.009	Divača	Dolenja vas	Sežana	Sežana
77	SI	*Quercus cerris L.*	1	0.0077	Slovenija	45.25N - 46.53N	13.23E - 16.36E	0 - 2864	1	/	/	/	2	ni za uporabo v gozdarstvu	/	/	/	/	/
354	SI	*Quercus cerris L.*	1	7.0354	Lipica	45.39N	13.53E	400	1	5	1	/	1	/	1	Sežana	Bazovica	Sežana	Sežana
465	SI	*Quercus cerris L.*	1	7.0447	Lipica 2	45.40N	13.53E	355	2	37,18	1	/	2	z omejenim lesnopr. pom., za ohranjanje gozdnih genskih virov in obnovo požarišč	8	Sežana	Bazovica	Sežana	Sežana
142	SI	*Quercus cerris L.*	2	0.0142	Žekanc	45.45N	13.46E	300	2	5,81	1	/	1	gozdni genski rezervat	1	Sežana	Dutovlje	Sežana	Sežana
375	SI	*Quercus cerris L.*	2	7.0375	Poklarija - cer	45.38N	14.10E	475	2	0,68	1	/	1	/	1	Pivka	Nadanje Selo	Sežana	Ilirska Bistrica
338	SI	*Quercus crenata Lam.*	1	0.0338	Slovenija	45.25N - 46.53N	13.23E - 16.36E	0 - 2864	1	/	3	/	2	ni za uporabo v gozdarstvu	/	/	/	/	/
78	SI	*Quercus ilex L.*	1	0.0078	Slovenija	45.25N - 46.53N	13.23E - 16.36E	0 - 2864	1	/	/	/	2	ni za uporabo v gozdarstvu	/	/	/	/	/
266	SI	*Quercus ilex L.*	1	7.0266	Dragonja	45.27N	13.40E	30	1	1	1	/	2	z omejenim lesnopr. pom., gozdni genski rezervat	1	Piran	Raven	Sežana	Kozina
471	SI	*Quercus ilex L.*	1	7.0453	Osp	45.34N	13.52E	35	2	37	1	/	2	z omejenim lesnopr. pom., za ohranjanje gozdnih genskih virov in obnovo požarišč	4.009	Koper	Osp	Sežana	Kozina
79	SI	*Quercus petraea Liebl.*	1	1.0079	Alpska	46.09N - 46.38N	13.23E - 15.10E	187 - 2964	1	/	/	/	2	ni za uporabo v gozdarstvu	/	/	/	/	/
80	SI	*Quercus petraea Liebl.*	1	2.0080	Pohorska	46.21N - 46.40N	14.59E - 15.42E	265 - 1543	1	/	/	/	2	ni za uporabo v gozdarstvu	/	/	/	/	/
188	SI	*Quercus petraea Liebl.*	1	2.0188	Pokoše	46.25N	15.37E	310	2	5,05	1	/	1	/	5.010	Slovenska Bistrica	Pokoše	Maribor	Slovenska Bistrica
81	SI	*Quercus petraea Liebl.*	1	3.0081	Predpanonska	45.25N - 46.53N	14.39E - 16.36E	124 - 980	1	/	/	/	2	ni za uporabo v gozdarstvu	/	/	/	/	/
82	SI	*Quercus petraea Liebl.*	1	4.0082	Predalpska	45.54N - 46.07N	13.53E - 15.32E	190 - 1674	1	/	/	/	2	ni za uporabo v gozdarstvu	/	/	/	/	/
83	SI	*Quercus petraea Liebl.*	1	5.0083	Preddinarska	45.42N - 46.07N	14.35E - 15.43E	126 - 1181	1	/	/	/	2	ni za uporabo v gozdarstvu	/	/	/	/	/
84	SI	*Quercus petraea Liebl.*	1	6.0084	Dinarska	45.29N - 46.10N	13.40E - 15.10E	108 - 1796	1	/	/	/	2	ni za uporabo v gozdarstvu	/	/	/	/	/
85	SI	*Quercus petraea Liebl.*	1	7.0085	Submediteranska	45.25N - 46.11N	13.29E - 14.26E	1 - 1295	1	/	/	/	2	ni za uporabo v gozdarstvu	/	/	/	/	/
355	SI	*Quercus petraea Liebl.*	1	7.0355	Tomačevica	45.49N	13.46E	270	2	4,18	1	/	1	/	2, 5.067	Komen	Tomačevica	Sežana	Sežana
125	SI	*Quercus petraea Liebl.*	2	3.0125	Šterkov gaj	45.29N	15.15E	330	2	5,85	1	/	1	gozdni genski rezervat	5.003	Črnomelj	Vinica	Novo mesto	Črnomelj
196	SI	*Quercus petraea Liebl.*	2	3.0196	Kobilje	46.40N	16.23E	170-190	2	11,77	1	/	1	gozdni genski rezervat	1	Kobilje	Kobilje	Murska Sobota	Murska Sobota
197	SI	*Quercus petraea Liebl.*	2	3.0197	Bukovnica	46.42N	16.20E	230	2	18,64	1	/	1	/	1	Moravske toplice	Bukovnica	Murska Sobota	Murska Sobota
270	SI	*Quercus petraea Liebl.*	2	4.0270	Koreno - Les	46.02N	14.17E	650	2	6,33	1	/	1	/	1	Horjul	Vrzdenec	Ljubljana	Ljubljana
138	SI	*Quercus petraea Liebl.*	2	7.0138	Miši - Dekani	45.32N	13.50E	85	2	5,60	1	/	1	gozdni genski rezervat	1	Koper	Dekani	Sežana	Kozina
260	SI	*Quercus petraea Liebl.*	2	7.0260	Pasji rep	45.46N	13.59E	335-375	2	54	1	/	1	/	1	Sežana	Veliko polje	Sežana	Sežana
86	SI	*Quercus pubescens Willd.*	1	0.0086	Slovenija	45.25N - 46.53N	13.23E - 16.36E	0 - 2864	1	/	/	/	2	ni za uporabo v gozdarstvu	/	/	/	/	/
424	SI	*Quercus pubescens Willd.*	1	7.0408	Podgorski kras	45.33N	13.55E	435	2	12,73	1	/	1	/	4.007	Koper	Črnotiče	Sežana	Kozina
447	SI	*Quercus pubescens Willd.*	1	7.0429	Povir - Tabor	45.42N	13.55E	450	2	19,07	1	/	2	z omejenim lesnopr. pom., za ohranjanje gozdnih genskih virov in obnovo požarišč	4.003	Sežana	Povir	Sežana	Sežana
466	SI	*Quercus pubescens Willd.*	1	7.0448	Lipica 2	45.40N	13.53E	355	2	37,18	1	/	2	z omejenim lesnopr. pom., za ohranjanje gozdnih genskih virov in obnovo požarišč	8	Sežana	Bazovica	Sežana	Sežana
344	SI	*Quercus pubescens Willd.*	2	7.0344	Resslov gaj	45.35N	13.44E	100	2	11,475	1	/	2	z omejenim lesnopr. pom., gozdni genski rezervat	1	Koper	Jernej	Sežana	Kozina
425	SI	*Quercus pubescens Willd.*	2	7.0409	Kraški rob	45.32N	13.54E	428	2	1,78	1	/	1	/	1	Koper	Loka	Sežana	Kozina
87	SI	*Quercus robur L.*	1	1.0087	Alpska	46.09N - 46.38N	13.23E - 15.10E	187 - 2964	1	/	/	/	2	ni za uporabo v gozdarstvu	/	/	/	/	/
88	SI	*Quercus robur L.*	1	2.0088	Pohorska	46.21N - 46.40N	14.59E - 15.42E	265 - 1543	1	/	/	/	2	ni za uporabo v gozdarstvu	/	/	/	/	/
89	SI	*Quercus robur L.*	1	3.0089	Predpanonska	45.25N - 46.53N	14.39E - 16.36E	124 - 980	1	/	/	/	2	ni za uporabo v gozdarstvu	/	/	/	/	/

105	SI	*Quercus robur L.*	1	3.0105	Orlovšček	46.32N	16.20E	165	2	22,32	1	/	1	/	3.002, 5.081, 5.082, 5.083, 5.084, 5.085	Črenšovci	Črenšovci	Murska Sobota	Murska Sobota
107	SI	*Quercus robur L.*	1	3.0107	Ginjevec	46.37N	16.21E	168	2	52,90	1	/	1	/	1	Dobrovnik	Dobrovnik	Murska Sobota	Murska Sobota
369	SI	*Quercus robur L.*	1	3.0369	Ptujsko polje	46.23N	15.51E	230	2	13,2	1	/	1	/	1	Videm	Lancova vas, Sela, Hajdina, Draženci	Maribor	Ptuj
431	SI	*Quercus robur L.*	1	3.0415	Ginjevec - dob	46.37N	16.22E	167	2	41,01	1	/	1	/	1	Lendava	Radmožanci	Murska Sobota	Murska Sobota
90	SI	*Quercus robur L.*	1	4.0090	Predalpska	45.54N - 46.07N	13.53E - 15.32E	190 - 1674	1	/	/	/	2	ni za uporabo v gozdarstvu	/	/	/	/	/
239	SI	*Quercus robur L.*	1	4.0239	Kropivnica	46.09N	14.55E	325-350	2	9,55	1	/	1	/	5.033	Zagorje ob Savi	Kolovrat	Ljubljana	Zagorje
91	SI	*Quercus robur L.*	1	5.0091	Preddinarska	45.42N - 46.07N	14.35E - 15.43E	126 - 1181	1	/	/	/	2	ni za uporabo v gozdarstvu	/	/	/	/	/
163	SI	*Quercus robur L.*	1	5.0163	Polom	45.45N	14.52E	400-450	2	30,58	1	/	1	/	1	Kočevje	Polom	Kočevje	Pugled
92	SI	*Quercus robur L.*	1	6.0092	Dinarska	45.29N - 46.10N	13.40E - 15.10E	108 - 1796	1	/	/	/	2	ni za uporabo v gozdarstvu	/	/	/	/	/
93	SI	*Quercus robur L.*	1	7.0093	Submediteranska	45.25N - 46.11N	13.29E - 14.26E	1 - 1295	1	/	/	/	2	ni za uporabo v gozdarstvu	/	/	/	/	/
104	SI	*Quercus robur L.*	2	3.0104	Murska šuma	46.30N	16.31E	156	2	36,6	1	/	1	gozdni genski rezervat	1	Lendava	Pince	Murska Sobota	Murska Sobota
120	SI	*Quercus robur L.*	2	3.0120	Cigonca	46.22N	15.34E	270	2	12	1	/	1	/	1	Slovenska Bistrica	Cigonca	Maribor	Slovenska Bistrica
192	SI	*Quercus robur L.*	2	3.0192	Črni log	46.36N	16.22E	165	2	22,47	1	/	1	/	1	Lendava	Radmožanci	Murska Sobota	Murska Sobota
194	SI	*Quercus robur L.*	2	3.0194	Logarnica	46.30N	16.31E	156	2	16,2	1	/	1	/	1	Lendava	Pince	Murska Sobota	Murska Sobota
217	SI	*Quercus robur L.*	2	3.0217	Krakovo - Kostanjevica	45.52N	15.26E	150	2	6,47	1	/	1	gozdni genski rezervat	2	Kostanjevica na Krki	Kostanjevica	Brežice	Kostanjevica
396	SI	*Quercus robur L.*	2	3.0387	Središče ob Dravi - Marof	46.25N	16.15E	209-215	2	8,80	1	/	1	/	1	Središče ob Dravi	Grabe pri Središču	Maribor	Ptuj
432	SI	*Quercus robur L.*	2	3.0416	Hraščica 2 - dob	46.39N	16.17E	177	2	6	1	/	1	/	1	Beltinci	Gančani	Murska Sobota	Murska Sobota
433	SI	*Quercus robur L.*	2	3.0417	Hraščica - dob	46.39N	16.17E	176	2	12,21	1	/	1	/	1	Beltinci	Gančani	Murska Sobota	Murska Sobota
94	SI	*Quercus rubra L.*	1	0.0094	Slovenija	45.25N - 46.53N	13.23E - 16.36E	0 - 2864	1	/	/	/	2	ni za uporabo v gozdarstvu	/	/	/	/	/
372	SI	*Quercus rubra L.*	1	1.0372	Rebernik	46.32N	14.57E	560 - 604	2	3,39	2	S Amerika	1	/	1	Ravne na Koroškem	Navrški vrh	Slovenj Gradec	Dravograd - Prevalje
95	SI	*Quercus suber L.*	1	0.0095	Slovenija	45.25N - 46.53N	13.23E - 16.36E	0 - 2864	1	/	/	/	2	ni za uporabo v gozdarstvu	/	/	/	/	/
96	SI	*Robinia pseudoacacia L.*	1	0.0096	Slovenija	45.25N - 46.53N	13.23E - 16.36E	0 - 2864	1	/	/	/	2	ni za uporabo v gozdarstvu	/	/	/	/	/
364	SI	*Salix alba L.*	2	3.0364	Murski gozd - vrba	46.29N	16.32E	153	2	6,29	1	/	1	/	1	Lendava	Pince	Murska Sobota	Murska Sobota
427	SI	*Salix alba L.*	2	3.0411	Hercegovščak	46.41N	15.59E	209	2	0,5	3	/	1	sajeno	1	Gornja Radgona	Hercegovščak	Murska Sobota	Radenci
434	SI	*Salix alba L.*	2	3.0418	Mele	46.40N	16.01E	205	2	2,5	1	/	2	z omejenim lesnopr. pom.	5.096	Gornja Radgona	Mele	Murska Sobota	Radenci
438	SI	Salix alba L.	2	3.0420	Murska šuma - bela vrba	46.29N	16.32E	153	2	12,85	1	/	1	/	1	Lendava	Pince	Murska Sobota	Murska Sobota
339	SI	*Salix x spp.*	1	0.0339	Slovenija	45.25N - 46.53N	13.23E - 16.36E	0 - 2864	1	/	3	/	2	ni za uporabo v gozdarstvu	/	/	/	/	/
97	SI	*Sorbus aria (L.) Crantz*	1	0.0097	Slovenija	45.25N - 46.53N	13.23E - 16.36E	0 - 2864	1	/	/	/	2	ni za uporabo v gozdarstvu	/	/	/	/	/
263	SI	*Sorbus aria (L.) Crantz*	1	6.0263	Kleč	45.38N	15.07E	500-600	2	50,18	1	/	1	/	1	Semič	Kleč	Novo mesto	Semič - Metlika
448	SI	*Sorbus aria (L.) Crantz*	1	7.0430	Povir - Tabor	45.42N	13.55E	450	2	19,07	1	/	2	z omejenim lesnopr. pom., za ohranjanje gozdnih genskih virov in obnovo požarišč	4.003	Sežana	Povir	Sežana	Sežana
98	SI	*Sorbus aucuparia L.*	1	0.0098	Slovenija	45.25N - 46.53N	13.23E - 16.36E	0 - 2864	1	/	/	/	2	ni za uporabo v gozdarstvu	/	/	/	/	/
485	SI	*Sorbus aucuparia L.*	1	2.0467	Skarlovnik	46.26N	15.17E	1200	1	6,5		/	1	gozdni genski rezervat	1	Vitanje	Paka I	Celje	Slovenske Konjice
267	SI	*Sorbus aucuparia L.*	2	3.0267	Plešivec	46.16N	15.39E	770-830	2	11,84	1	/	1	gozdni genski rezervat	1	Rogaška Slatina	Cerovec	Celje	Rogaška Slatina
99	SI	*Sorbus domestica L.*	1	0.0099	Slovenija	45.25N - 46.53N	13.23E - 16.36E	0 - 2864	1	/	/	/	2	ni za uporabo v gozdarstvu	/	/	/	/	/
214	SI	*Sorbus domestica L.*	1	3.0214	Kostrivnica (Boč)	46.16N	15.34E	200-300	1	/	1	/	1	/	5.013, 5.014, 5.015, 5.016, 5.017, 5.018	Rogaška Slatina	Drevenik, Zg. Gabernik	Celje	Rogaška Slatina
215	SI	*Sorbus domestica L.*	1	3.0215	Kozjansko	46.05N	15.34E	250-350	1	7	1	/	1	/	5.019, 5.020, 5.021, 5.022, 5.023	Kozje, Podčetrtek, Bistrica ob Sotli	Drensko rebro, Zdole, Buče, Lastnič, Trebče	Celje	Rogaška Slatina
345	SI	*Sorbus domestica L.*	2	7.0345	Resslov gaj	45.35N	13.44E	100	2	5,87	1	/	2	z omejenim lesnopr. pom., gozdni genski rezervat	1	Koper	Jemej	Sežana	Kozina
100	SI	*Sorbus torminalis (L.) Crantz*	1	0.0100	Slovenija	45.25N - 46.53N	13.23E - 16.36E	0 - 2864	1	/	/	/	2	ni za uporabo v gozdarstvu	/	/	/	/	/
268	SI	*Sorbus torminalis (L.) Crantz*	2	3.0268	Male Rodne	46.14N	15.36E	280-320	2	0,78	1	/	1	/	5.043	Rogaška Slatina	Male Rodne	Celje	Rogaška Slatina
172	SI	*Sorbus torminalis (L.) Crantz*	2	6.0172	Kren	45.40N	14.55E	500	2	7,10	1	/	1	gozdni genski rezervat	1	Kočevje	Onek	Kočevje	Rog
261	SI	*Sorbus torminalis (L.) Crantz*	2	7.0261	Rimska cesta	45.45N	14.01E	575-650	2	2	1	/	1	/	1	Divača	Dolenja vas	Sežana	Sežana
346	SI	*Sorbus torminalis (L.) Crantz*	2	7.0346	Resslov gaj	45.35N	13.44E	100	2	5,87	1	/	2	z omejenim lesnopr. pom., gozdni genski rezervat	1	Koper	Jemej	Sežana	Kozina
340	SI	*Taxus baccata L.*	1	0.0340	Slovenija	45.25N - 46.53N	13.23E - 16.36E	0 - 2864	1	/	3	/	2	ni za uporabo v gozdarstvu	/	/	/	/	/
486	SI	*Taxus baccata L.*	1	4.0468	Stari grad - Pristava	46.20N	15.25E	420	2	82,05		/	1	/	1	Slovenske Konjice	Slovenske Konjice	Celje	Slovenske Konjice
380	SI	*Taxus baccata L.*	1	6.0380	Unška koliševka	45.49N	14.16E	610	2	24	1	/	1	gozdni genski rezervat	1	Postojna	Kačja vas	Postojna	Bukovje

343	SI	*Taxus baccata L.*	2	0.0343	Gorenja Žaga - Kotnica	45.31N	14.55E	220	2	2	1	/	2	z omejenim lesnopr. pom., gozdni genski rezervat	4.005	Kostel	Suhor	Kočevje	Kočevska Reka
101	SI	*Tilia cordata Mill.*	1	0.0101	Slovenija	45.25N - 46.53N	13.23E - 16.36E	0 - 2864	1	/	/	/	2	ni za uporabo v gozdarstvu	/	/	/	/	/
451	SI	*Tilia cordata Mill.*	1	7.0433	Povir - Tabor	45.42N	13.55E	450	2	19,07	1	/	2	z omejenim lesnopr. pom., za ohranjanje gozdnih genskih virov in obnovo požarišč	4.003	Sežana	Povir	Sežana	Sežana
457	SI	*Tilia cordata Mill.*	1	7.0439	Veliki Ognjivec	45.44N	13.58E	600	2	14,21	1	/	2	z omejenim lesnopr. pom., za ohranjanje gozdnih genskih virov in obnovo požarišč	4.009	Divača	Dolenja vas	Sežana	Sežana
468	SI	*Tilia cordata Mill.*	1	7.0450	Lipica 2	45.40N	13.53E	355	2	37,18	1	/	2	z omejenim lesnopr. pom., za ohranjanje gozdnih genskih virov in obnovo požarišč	8	Sežana	Bazovica	Sežana	Sežana
198	SI	*Tilia cordata Mill.*	2	3.0198	Halužnica	46.36N	15.57E	256-260	2	0,5	1	/	1	/	1	Gornja Radgona	Negova	Murska Sobota	Radenci
162	SI	*Tilia cordata Mill.*	2	6.0162	Grintovec	45.41N	14.55E	430-540	2	3,55	1	/	1	/	1	Kočevje	Stari Log	Kočevje	Pugled
102	SI	*Tilia platyphyllos Scop.*	1	0.0102	Slovenija	45.25N - 46.53N	13.23E - 16.36E	0 - 2864	1	/	/	/	2	ni za uporabo v gozdarstvu	/	/	/	/	/
237	SI	*Tilia platyphyllos Scop.*	1	4.0237	Kropivnica	46.09N	14.55E	325-350	2	9,55	1	/	1	/	5.033	Zagorje ob Savi	Kolovrat	Ljubljana	Zagorje
353	SI	*Tilia platyphyllos Scop.*	1	7.0353	Lipica	45.40N	13.53E	400	1	2	1	/	1	naravno in sajeno	1	Sežana	Bazovica	Sežana	Sežana
452	SI	*Tilia platyphyllos Scop.*	1	7.0434	Povir - Tabor	45.42N	13.55E	450	2	19,07	1	/	2	z omejenim lesnopr. pom., za ohranjanje gozdnih genskih virov in obnovo požarišč	4.003	Sežana	Povir	Sežana	Sežana
454	SI	*Tilia platyphyllos Scop.*	1	7.0436	Globočaj	45.43N	13.58E	420 - 450	2	3,94	1	/	2	z omejenim lesnopr. pom., za ohranjanje gozdnih genskih virov in obnovo požarišč	4.003	Sežana	Povir	Sežana	Sežana
458	SI	*Tilia platyphyllos Scop.*	1	7.0440	Veliki Ognjivec	45.44N	13.58E	600	2	14,21	1	/	2	z omejenim lesnopr. pom., za ohranjanje gozdnih genskih virov in obnovo požarišč	4.009	Divača	Dolenja vas	Sežana	Sežana
467	SI	*Tilia platyphyllos Scop.*	1	7.0449	Lipica 2	45.40N	13.53E	355	2	37,18	1	/	2	z omejenim lesnopr. pom., za ohranjanje gozdnih genskih virov in obnovo požarišč	8	Sežana	Bazovica	Sežana	Sežana
262	SI	*Tilia platyphyllos Scop.*	2	6.0262	Škrilj	45.38N	15.07E	700	2	16,83	1	/	1	/	1	Semič	Planina	Novo mesto	Semič - Metlika
103	SI	*Ulmus glabra Hunds.*	1	0.0103	Slovenija	45.25N - 46.53N	13.23E - 16.36E	0 - 2864	1	/	/	/	2	ni za uporabo v gozdarstvu	/	/	/	/	/
441	SI	*Ulmus glabra Hunds.*	1	1.0423	Uskovnica - gorski brest	46.19N	13.55E	1100 - 1200	1	20,48	1	/	2	z omejenim lesnopr. pom., gozdni genski rezervat	4.008	Bohinj	Bohinjska srednja vas	Bled	Bohinj
400	SI	*Ulmus glabra Hunds.*	1	3.0391	Formile - gorski brest	46.17N	15.37E	550-970	2	208	1	/	1	/	1	Poljčane	Studenice	Maribor	Haloze
236	SI	*Ulmus glabra Hunds.*	1	4.0236	Kropivnica	46.09N	14.55E	325-350	2	9,55	1	/	1	/	5.033	Zagorje ob Savi	Kolovrat	Ljubljana	Zagorje
415	SI	*Ulmus glabra Hunds.*	2	2.0399	Prevolovo - gorski brest	46.38N	15.09E	500	2	5	1	/	1	/	5.092	Muta	Branik nad Muto	Slovenj Gradec	Radlje
286	SI	*Ulmus glabra Hunds.*	2	6.0286	Idrija - Pevc	45.58N	14.03E	600-700	2	25	1	/	1	/	1	Idrija	Idrijski log	Tolmin	Idrija
341	SI	*Ulmus laevis Pall.*	1	0.0341	Slovenija	45.25N - 46.53N	13.23E - 16.36E	0 - 2864	1	/	3	/	2	ni za uporabo v gozdarstvu	/	/	/	/	/
342	SI	*Ulmus minor Mill.*	1	0.0342	Slovenija	45.25N - 46.53N	13.23E - 16.36E	0 - 2864	1	/	3	/	2	ni za uporabo v gozdarstvu	/	/	/	/	/
450	SI	*Ulmus minor Mill.*	1	7.0432	Povir - Tabor	45.42N	13.55E	450	2	19,07	1	/	2	z omejenim lesnopr. pom., za ohranjanje gozdnih genskih virov in obnovo požarišč	4.003	Sežana	Povir	Sežana	Sežana

Legenda kod (izbor)

C-Kategorija	I-Tip	J-Površina	K-Izvor	M-Namen	N -Opombe	O-Koda lastnika
1 znano poreklo	1 skupina semenjakov	v površinskih	1 avtohton	1 večnamensko gozdarstvo	- gozdni genski rezervat	1 SiDG
2 izbran	2 sestoj	enotah (ha) ali št.	2 neavtohton	2 ostali specifični nameni	- genetski monitoring	2 RKC
3 kvalificiran	3 semenska plantaža	dreves (T)	3 neznan		- z omejenim lesnopr. pom.	3 občine
4 testiran (v op. GMO ipd.)	4 starši družine				- za ohranjanje gozdnih genskih	4 agrarne skupnosti
	5 klon				virov in obnovo požarišč	5 fizične osebe
	6 klonska mešanica				- ni za uporabo v gozdarstvu	6 različni solastniki
					- plus drevo	7 Kartuzija Pleterje
					- druge opombe	8 Holding Kobilama Lipica

OBČINE

AJDOVŠČINA

195. Sklep o pripravi občinskega podrobnega prostorskega načrta za stanovanjsko pozidavo v Lokavcu – Loretovše 1

Na podlagi 119. in 129. člena Zakona o urejanju prostora (Uradni list RS, št. 199/21; ZUreP-3) in na podlagi drugega odstavka 32. člena Statuta Občine Ajdovščina (Uradni list RS, št. 79/22) je župan Občine Ajdovščina dne 16. 1. 2023 sprejel

S K L E P
o pripravi občinskega podrobnega prostorskega načrta za stanovanjsko pozidavo v Lokavcu – Loretovše 1

1. člen

Vsebina sklepa in pravna podlaga

(1) S tem sklepom se začne postopek priprave občinskega podrobnega prostorskega načrta za stanovanjsko pozidavo v Lokavcu – Loretovše 1 (v nadaljevanju: OPPN).

(2) Pravna podlaga za pripravo OPPN je Zakon o urejanju prostora (v nadaljevanju: ZUreP-3).

(3) OPPN se v prostorskem informacijskem sistemu vodi pod identifikacijsko številko: 3348.

2. člen

Ureditveno območje OPPN in predmet načrtovanja

(1) Ureditveno območje OPPN obsega celotno območje, ki je v Občinskem prostorskem načrtu Občine Ajdovščina (Uradni list RS, št. 5/22 in 10/22 – popr.) opredeljeno z enoto urejanja prostora EUP LO-101 SK (v) v površini 6.478,01 m^2.

(2) Ureditveno območje OPPN obsega parcele in dele parcel v k. o. 2381 Lokavec: 529/1, 529/2, 540/6, 540/7, 540/8, 540/9, 542/5, 542/6, 542/7, 542/8, 542/9.

(3) Načrtovane ureditve lahko posegajo tudi na prometne in kmetijske površine, ki so potrebne za opremljanje stavbnih zemljišč in so izven ureditvenega območja OPPN.

(4) Predmet načrtovanja OPPN je določitev prostorskih izvedbenih pogojev za opremo stavbnega zemljišča, gradnjo objektov in izvedbo drugih posegov v prostor.

3. člen

Način pridobitve strokovnih rešitev

Strokovna rešitev za pripravo OPPN je Sklep o dispoziciji pozidave: Lokavec – Loretovše 1 št. 3500-24/2020, ki ga je izdelalo podjetje Fond S d.o.o., Ižanska cesta 303, 1000 Ljubljana in sprejel Občinski svet Občine Ajdovščina na 19. redni seji dne 11. 3. 2021.

4. člen

Vrsta postopka

OPPN se skladno s 129. členom ZUreP-3 pripravi in sprejme po postopku, ki je predpisan za pripravo in sprejetje občinskega prostorskega načrta od 119. do 124. člena ZUreP-3.

5. člen

Roki za pripravo OPPN in posameznih faz postopka

(1) Posamezne faze postopka priprave OPPN z okvirnimi roki so:

– pridobitev identifikacijske številke in sprejem sklepa o pripravi OPPN – januar 2023;

– pridobitev konkretnih smernic, podrobnejših usmeritev, podatkov in strokovnih podlag nosilcev urejanja prostora (v nadaljevanju: NUP) – 30 dni;

– priprava stališč do razvojnih pobud in vključevanje javnosti pri pripravi osnutka OPPN – 30 dni;

– priprava osnutka OPPN – 30 dni po prejetju konkretnih smernic NUP in vseh ostalih vhodnih podatkov;

– pridobitev prvih mnenj NUP na pripravljeni osnutek OPPN – 30 dni;

– priprava dopolnjenega osnutka OPPN – 30 dni po pridobitvi in uskladitvi prvih mnenj NUP;

– javna razgrnitev in javna obravnava ter seznanitev Občinskega sveta Občine Ajdovščina z gradivom dopolnjenega osnutka OPPN – najmanj 30 dni;

– priprava stališč do pripomb in predlogov javnosti na javno razgrnjeno gradivo, podanih v času javne razgrnitve, in sprejem stališč do pripomb na Občinskem svetu Občine Ajdovščina – 45 dni po javni razgrnitvi;

– priprava predloga OPPN – 30 dni po sprejetju stališč do pripomb z javne razgrnitve;

– pridobitev drugih mnenj NUP na predlog OPPN – 30 dni;

– priprava usklajenega predloga OPPN – 30 dni po pridobitvi pozitivnih mnenj NUP;

– obravnava in sprejem usklajenega predloga OPPN na Občinskem svetu Občine Ajdovščina – 30 dni.

(2) Roki delovnih faz so odvisni od zahtevnosti posega in vsebine smernic, mnenj, števila podanih pripomb in predlogov z javne razgrnitve.

6. člen

Državni in lokalni nosilci urejanja prostora, ki bodo pozvani za podajo mnenj

(1) Državni in lokalni nosilci urejanja prostora NUP ter drugi udeleženci:

– Ministrstvo za okolje in prostor, Direkcija RS za vode, Območje reke Soče, Cankarjeva ulica 63, 5000 Nova Gorica (erozijsko območje);

– Občina Ajdovščina, Cesta 5. maja 6A, 5270 Ajdovščina (občinske ceste);

– Elektro Primorska d. d., Erjavčeva 22, 5000 Nova Gorica (prenosni in distribucijski elektroenergetski vodi);

– Komunalno stanovanjska družba Ajdovščina d.o.o., Goriška cesta 23B, 5270 Ajdovščina (vodovod, kanalizacija, komunalni odpadki);

– Telekom Slovenije d. d., Cigaletova ulica 15, 1000 Ljubljana (telekomunikacijski vodi).

(2) Občina Ajdovščina lahko v postopek vključi tudi druge NUP, če se v postopku priprave izkaže, da ureditve posegajo v njihovo delovno področje.

7. člen

Način vključevanja javnosti

(1) Občina Ajdovščina seznani zainteresirano javnost s Sklepom o dispoziciji pozidave: Lokavec – Loretovše 1 in osnutkom sklepa o pričetku OPPN z objavo na spletni stani Občine Ajdovščina www.ajdovscina.si.

(2) Občina Ajdovščina seznani zainteresirano javnost s sprejetim sklepom o pričetku OPPN in mnenjem Zavoda RS za varstvo narave, Območna enota Nova Gorica, o verjetno pomembnih vplivih na varovana območja ter o obveznosti presoje sprejemljivosti na varovana območja z objavo na spletni strani Občine Ajdovščina www.ajdovscina.si in na spletni strani ministrstva, pristojnega za prostor.

(3) Občina Ajdovščina vključi javnost pri pripravi osnutka OPPN ter ji omogoči predložitev predlogov in usmeritev.

(4) Občina Ajdovščina v postopku priprave OPPN seznani javnost z dopolnjenim osnutkom občinskega prostorskega načrta v okviru javne razgrnitve, ki traja najmanj 30 dni, ter v tem času zagotovi javno obravnavo gradiv. Gradivo se razgrne v upravnih prostorih Občine Ajdovščina in objavi na spletni strani Občine Ajdovščina www.ajdovscina.si. Javnost ima v okviru javne razgrnitve pravico dajati pripombe in predloge na dopolnjeni osnutek občinskega prostorskega načrta.

(5) Občina Ajdovščina s sklepom sprejme stališča do pripomb in predlogov javnosti na dopolnjeni osnutek občinskega prostorskega načrta ter jih objavi na spletni strani Občine Ajdovščina www.ajdovscina.si.

(6) Občina Ajdovščina lahko z namenom vključevanja javnosti organizira tudi dodatne posvete, delavnice in podobno, objavlja informacije v občinskem glasilu, na svoji spletni strani, oglasni deski ali podobno.

8. člen

Podatki in strokovne podlage ter obveznosti udeležencev pri urejanju prostora glede njihovega zagotavljanja

Za OPPN bo pobudnik zagotovil elaborat ekonomike in morebitne druge študije, če jih bodo zahtevali NUP.

9. člen

Navedba, ali se bo v postopku izvedla celovita presoja vplivov na okolje oziroma presoja sprejemljivosti na varovana območja

(1) Za pripravo OPPN je Občina Ajdovščina pridobila mnenje Zavoda RS za varstvo narave, Območna enota Nova Gorica, Delpinova ulica 16, 5000 Nova Gorica št. 3563-0094/2022-2 z dne 15. 12. 2022, iz katerega izhaja, da nameravana gradnja verjetno ne bo pomembno vplivala na varovana območja in da presoje sprejemljivosti vplivov izvedbe OPPN v naravo na varovana območja ni treba izvesti.

(2) Občina Ajdovščina je presodila, da se z OPPN ne načrtujejo prostorske ureditve, ki predstavljajo poseg v okolje, za katerega je potrebno izvesti celovito presojo vplivov na okolje, za katerega se zahteva presoja sprejemljivosti na varovana območja ali ki bi pomembneje vplival na okolje.

10. člen

Objava in uveljavitev

(1) Ta sklep se objavi v Uradnem listu Republike Slovenije in začne veljati naslednji dan po objavi.

(2) Ta sklep se skupaj z mnenjem iz 9. člena tega sklepa objavi na spletni stani Občine Ajdovščina www.ajdovscina.si in ministrstva, pristojnega za prostor.

Št. 3503-7/22-9

Župan
Občine Ajdovščina
Tadej Beočanin

---

196. Sklep o pripravi občinskega podrobnega prostorskega načrta za izvedbo protipoplavnih ukrepov na reki Vipavi na območju gospodarske cone Batuje

Na podlagi 119. in 129. člena Zakona o urejanju prostora (Uradni list RS, št. 199/21; ZUreP-3) in na podlagi drugega odstavka 32. člena Statuta Občine Ajdovščina (Uradni list RS, št. 79/22) je župan Občine Ajdovščina dne 16. 1. 2023 sprejel

S K L E P

o pripravi občinskega podrobnega prostorskega načrta za izvedbo protipoplavnih ukrepov na reki Vipavi na območju gospodarske cone Batuje

1. člen

Vsebina sklepa in pravna podlaga

(1) S tem sklepom se začne postopek priprave občinskega podrobnega prostorskega načrta za izvedbo protipoplavnih ukrepov na reki Vipavi na območju gospodarske cone Batuje (v nadaljevanju: OPPN).

(2) Pravna podlaga za pripravo OPPN je Zakon o urejanju prostora (v nadaljevanju: ZUreP-3).

(3) OPPN se v prostorskem informacijskem sistemu vodi pod identifikacijsko številko: 3352.

2. člen

Ureditveno območje OPPN in predmet načrtovanja

(1) Ureditveno območje OPPN obsega celotno območje, ki je v Občinskem prostorskem načrtu Občine Ajdovščina (Uradni list RS, št. 5/22 in 10/22 – popr.) opredeljeno z enoto urejanja prostora EUP BA-10 IG v površini 54.486 m^2.

(2) Ureditveno območje OPPN obsega parcele in dele parcel v k. o. Batuje: 1127/4, 1127/5, 1127/7, 1159/1, 1159/2, 1159/3, 1159/4, 1159/5, 1159/6, 1159/7, 1160, 1161/1, 1161/2, 1161/3, 1161/4, 1162, 1163/2, 1163/3, 1163/4, 1164/1, 1164/2, 1164/3, 1164/4, 1164/5, 1164/6, 1164/7, 1164/8, 1164/9, 1164/10, 1164/11, 1164/12, 1165/1, 1165/2, 1165/3, 1166/2, 1166/3, 1166/4, 1166/5, 1166/6, 1166/7, 1166/8, 1166/9, 1166/10, 1166/11, 1166/12, 1166/13, 1166/14, 1166/16, 1166/17, 1166/18, 1166/19, 1166/20, 1166/21, 1166/22, 1166/24, 1166/25, 1166/26, 1166/28, 1166/29, 1166/30, 1166/31, 1174/1, 1174/2, 1175, 1176, 1178/1, 1178/2, 1180/1, 1180/2, 1180/6, 1180/7, 1180/8, 1180/9, 1180/10, 1180/11, 1183, 1184/2, 1187, 1193/3, 1198/1, 1198/2, 1198/3, 1198/4, 1200/1, 1200/3, 1200/4, 1539/1, 1549/2, 1553/1, 1554, 1562/1, 1562/3, 1562/8, 1562/9 in 1562/10.

(3) Načrtovane ureditve posegajo tudi na kmetijske, gozdne in vodne površine, ki so potrebne za ureditev protipoplavnih ukrepov in so izven ureditvenega območja OPPN.

(4) Predmet načrtovanja OPPN je izvedba protipoplavnih ukrepov ter določitev prostorskih izvedbenih pogojev za gradnjo objektov in izvedbo drugih posegov v prostor.

3. člen

Način pridobitve strokovnih rešitev

(1) Sočasno s pripravo OPPN bo potekala izdelava projektne dokumentacije za objekt: Protipoplavni ukrepi na reki Vipavi na območju obrtne cone Batuje, ki jo bo zagotovil investitor Direkcija Republike Slovenije za vode.

(2) Za pripravo posameznih faz postopka OPPN bosta izdelani idejna zasnova projekta (IZP) in dokumentacija za pridobitev mnenj in gradbenega dovoljenja (DGD). Projektne rešitve bodo upoštevale koncept na naravi temelječih rešitev (sonaravne in zelene rešitve).

(3) Strokovna podlaga za pripravo dokumentacije je Hidrološko hidravlični elaborat z okvirnim predlogom ukrepov za izboljšanje poplavne varnosti na območju industrijske cone Batuje (Inštitut za vode RS, št. študije 2/2017; Ljubljana, junij 2021, junij 2022), ki je bil potrjen s strani Ministrstva za okolje in prostor dne 19. 7. 2022 pod št. 35558-2/2018-37.

(4) Sočasno poteka izdelava hidrološko hidravlične študije – elaborata s kartami poplavne nevarnosti za načrtovano stanje ter drugih strokovnih podlag, katerih izdelava se bo skozi postopek izkazala za potrebno in smiselno.

4. člen

Vrsta postopka

OPPN se skladno s 129. členom ZUreP-3 pripravi in sprejme po postopku, ki je predpisan za pripravo in sprejetje občinskega prostorskega načrta od 119. do 124. člena ZUreP-3.

5. člen

Roki za pripravo OPPN in posameznih faz postopka

(1) Posamezne faze postopka priprave OPPN z okvirnimi roki so:

– priprava idejne zasnove projekta (IZP), osnutka sklepa o pripravi OPPN – december 2022;

– pridobitev odločbe ministrstva, pristojnega za celovito presojo vplivov na okolje, o obveznosti izvedbe celovite presoje

vplivov na okolje in mnenja zavoda, pristojnega za ohranjanje narave, o verjetno pomembnih vplivih na varovana območja in o obveznosti izvedbe celovite presoje sprejemljivosti na varovana območja – 30 dni;

– pridobitev identifikacijske številke in sprejem sklepa o pripravi OPPN – januar 2023;

– pridobitev konkretnih smernic, podrobnejših usmeritev, podatkov in strokovnih podlag nosilcev urejanja prostora (v nadaljevanju: NUP) – 30 dni;

– priprava stališč do razvojnih pobud in vključevanje javnosti pri pripravi osnutka OPPN – 30 dni;

– priprava osnutka OPPN – 30 dni po prejetju konkretnih smernic NUP in vseh ostalih vhodnih podatkov;

– pridobitev prvih mnenj NUP na pripravljeni osnutek OPPN – 30 dni;

– priprava dopolnjenega osnutka OPPN – 30 dni po pridobitvi in uskladitvi prvih mnenj NUP;

– javna razgrnitev in javna obravnava ter seznanitev Občinskega sveta Občine Ajdovščina z gradivom dopolnjenega osnutka OPPN – najmanj 30 dni;

– priprava stališč do pripomb in predlogov javnosti na javno razgrnjeno gradivo, podanih v času javne razgrnitve, in sprejem stališč do pripomb na Občinskem svetu Občine Ajdovščina – 45 dni po javni razgrnitvi;

– priprava predloga OPPN – 30 dni po sprejetju stališč do pripomb z javne razgrnitve;

– pridobitev drugih mnenj NUP na predlog OPPN – 30 dni;

– priprava usklajenega predloga OPPN – 30 dni po pridobitvi pozitivnih mnenj NUP;

– obravnava in sprejem usklajenega predloga OPPN na Občinskem svetu Občine Ajdovščina – 30 dni.

(2) Roki delovnih faz so odvisni od zahtevnosti obsega in vsebine smernic, mnenj, števila podanih pripomb in predlogov z javne razgrnitve.

6. člen

Državni in lokalni nosilci urejanja prostora, ki bodo pozvani za podajo mnenj

(1) Državni in lokalni nosilci urejanja prostora NUP ter drugi udeleženci:

– Ministrstvo za kmetijstvo, gozdarstvo in prehrano, Direktorat za kmetijstvo (za področje kmetijstva), Dunajska cesta 22, 1000 Ljubljana;

– Ministrstvo za kmetijstvo, gozdarstvo in prehrano, Direktorat za gozdarstvo, lovstvo in ribištvo (za področje gozdarstva, lovstva in ribištva), Dunajska cesta 22, 1000 Ljubljana;

– Zavod za gozdove Slovenije, Območna enota Tolmin, Tumov drevored 17, 5220 Tolmin;

– Ministrstvo za okolje in prostor, Direkcija RS za vode (za področje rabe in upravljanja z vodami), Hajdrihova ulica 28c, 1000 Ljubljana;

– Ministrstvo za okolje in prostor, Direkcija RS za vode, Območje reke Soče, Cankarjeva ulica 63, 5000 Nova Gorica;

– Zavod RS za varstvo narave, Območna enota Nova Gorica (za področje ohranjanja narave), Delpinova ulica 16, 5000 Nova Gorica;

– Ministrstvo za kulturo, Direktorat za kulturno dediščino (za področje varstva kulturne dediščine), Maistrova ulica 10, 1000 Ljubljana;

– Ministrstvo za infrastrukturo, Direktorat za kopenski promet (za področje cestnega in železniškega prometa), Langusova ulica 4, 1000 Ljubljana;

– Ministrstvo za infrastrukturo, Direktorat za letalski in pomorski promet (za področje pomorskega in zračnega prometa), Langusova ulica 4, 1000 Ljubljana;

– Občina Ajdovščina, Cesta 5. maja 6A, 5270 Ajdovščina (občinske ceste);

– Elektro Primorska d. d., Erjavčeva 22, 5000 Nova Gorica (prenosni in distribucijski elektroenergetski vod;

– Plinovodi d.o.o., Cesta Ljubljanske brigade 11b, 1000 Ljubljana (prenosni plinovod);

– Komunalno stanovanjska družba Ajdovščina d.o.o., Goriška cesta 23B, 5270 Ajdovščina (vodovod, komunalni odpadki);

– Telekom Slovenije d. d., Cigaletova ulica 15, 1000 Ljubljana (telekomunikacijski vodi).

(2) Občina Ajdovščina lahko v postopek vključi tudi druge NUP, če se v postopku priprave izkaže, da ureditve posegajo v njihovo delovno področje.

7. člen

Način vključevanja javnosti

(1) Občina Ajdovščina seznani zainteresirano javnost s pobudo za pripravo OPPN, idejno zasnovo projekta (IZP) in osnutkom sklepa o pričetku OPPN z objavo na spletni stani Občine Ajdovščina www.ajdovscina.si.

(2) Občina Ajdovščina seznani zainteresirano javnost s sprejetim sklepom o pričetku OPPN in mnenjem Zavoda RS za varstvo narave, Območna enota Nova Gorica, o verjetno pomembnih vplivih na varovana območja ter o obveznosti presoje sprejemljivosti na varovana območja z objavo na spletni strani Občine Ajdovščina www.ajdovscina.si in na spletni strani ministrstva, pristojnega za prostor.

(3) Občina Ajdovščina vključi javnost pri pripravi osnutka OPPN ter ji omogoči predložitev predlogov in usmeritev.

(4) Občina Ajdovščina v postopku priprave OPPN seznani javnost z dopolnjenim osnutkom občinskega prostorskega načrta v okviru javne razgrnitve, ki traja najmanj 30 dni, ter v tem času zagotovi javno obravnavo gradiv. Gradivo se razgrne v upravnih prostorih Občine Ajdovščina in objavi na spletni strani Občine Ajdovščina www.ajdovscina.si. Javnost ima v okviru javne razgrnitve pravico dajati pripombe in predloge na dopolnjeni osnutek občinskega prostorskega načrta.

(5) Občina Ajdovščina s sklepom sprejme stališča do pripomb in predlogov javnosti na dopolnjeni osnutek občinskega prostorskega načrta ter jih objavi na spletni strani Občine Ajdovščina www.ajdovscina.si.

(6) Občina Ajdovščina lahko z namenom vključevanja javnosti organizira tudi dodatne posvete, delavnice in podobno, objavlja informacije v občinskem glasilu, na svoji spletni strani, oglasni deski ali podobno.

8. člen

Podatki in strokovne podlage ter obveznosti udeležencev pri urejanju prostora glede njihovega zagotavljanja

Za pripravo OPPN bo Občina Ajdovščina zagotovila elaborat ekonomike in morebitne druge študije, če jih bodo zahtevali NUP.

9. člen

Navedba, ali se bo v postopku izvedla celovita presoja vplivov na okolje oziroma presoja sprejemljivosti na varovana območja

(1) Za pripravo OPPN je Občina Ajdovščina pridobila mnenje Zavoda RS za varstvo narave, Območna enota Nova Gorica, Delpinova ulica 16, 5000 Nova Gorica št. 3563-0093/2022-2 z dne 3. 1. 2023, iz katerega izhaja, da nameravana gradnja verjetno ne bo pomembno vplivala na varovana območja in da presoje sprejemljivosti vplivov izvedbe OPPN v naravo na varovana območja ni treba izvesti.

(2) Občina Ajdovščina je presodila, da se z OPPN ne načrtujejo prostorske ureditve, ki predstavljajo poseg v okolje, za katerega je potrebno izvesti celovito presojo vplivov na okolje, za katerega se zahteva presoja sprejemljivosti na varovana območja ali ki bi pomembneje vplival na okolje.

10. člen

Objava in uveljavitev

(1) Ta sklep se objavi v Uradnem listu Republike Slovenije in začne veljati naslednji dan po objavi.

(2) Ta sklep se skupaj z mnenjem iz 9. člena tega sklepa objavi na spletni stani Občine Ajdovščina www.ajdovscina.si in ministrstva, pristojnega za prostor.

Št. 3503-1/22-17

Župan
Občine Ajdovščine
Tadej Beočanin

CELJE

197. Odredba o spremembah in dopolnitvah Odredbe o razporediti delovnega časa in uradnih ur v Občinski upravi Mestne občine Celje

Na podlagi 32. člena Statuta Mestne občine Celje (Uradni list RS, št. 106/13, 93/15, 5/19) župan Mestne občine Celje izdaja

O D R E D B O
o spremembah in dopolnitvah Odredbe o razporediti delovnega časa in uradnih ur v Občinski upravi Mestne občine Celje

1. člen

V Odredbi o razporediti delovnega časa in uradnih ur v Občinski upravi Mestne občine Celje (Uradni list RS, št. 91/01, 13/09, 103/11 in 36/19) se spremeni drugi odstavek 3. člena, ki se glasi: »Delovni čas v Občinski upravi Mestne občine Celje se razporedi tako, da zajema čas obvezne prisotnosti delavcev na delovnem mestu v ponedeljek, torek in četrtek od 8. do 15. ure, v sredo od 8. ure do 16.30 in v petek od 8. ure do 13.30.«.

2. člen

Spremeni se 4. člen, ki se glasi:

»Premakljiv delovni čas za prihod na delo je med 7. in 8. uro, za odhod z dela v ponedeljek, torek in četrtek med 15. in 17. uro, v sredo med 16.30 in 18. uro ter v petek med 13.30 in 15. uro.«

3. člen

Ta odredba začne veljati naslednji dan po objavi v Uradnem listu Republike Slovenije, uporabljati pa se začne 1. 2. 2023.

Št. 032-5/2011
Celje, dne 24. januarja 2023

Župan
Mestne občine Celje
Matija Kovač

DOBREPOLJE

198. Ugotovitveni sklep o določitvi vrednosti točke za odmero nadomestila za uporabo stavbnega zemljišča na območju Občine Dobrepolje za leto 2023

Na podlagi 22. člena Statuta Občine Dobrepolje (Uradni list RS, št. 107/20 – UPB-2) in 12. člena Odloka o nadomestilu za uporabo stavbnega zemljišča v Občini Dobrepolje (Uradni list RS, št. 139/20) je župan Občine Dobrepolje sprejel

U G O T O V I T V E N I S K L E P
o določitvi vrednosti točke za odmero nadomestila za uporabo stavbnega zemljišča na območju Občine Dobrepolje za leto 2023

1. člen

Vrednost točke za izračun nadomestila za uporabo stavbnega zemljišča se revalorizira s količnikom ugotovljenim na podlagi letnega indeksa rasti cen življenjskih potrebščin po podatkih Statističnega urada Republike Slovenije. Indeks rasti cen življenjskih potrebščin z upoštevanjem datuma 1. december predhodnega in tekočega leta znaša 108,7.

2. člen

Ugotovi se, da znaša revalorizirana vrednost točke za odmero nadomestila za uporabo stavbnega zemljišča na območju Občine Dobrepolje za leto 2023 za zazidano in nezazidano stavbno zemljišče 0,003169 EUR.

3. člen

Ta sklep začne veljati naslednji dan po objavi v Uradnem listu Republike Slovenije.

Št. 422-0001/2023
Videm, dne 4. januarja 2023

Župan
Občine Dobrepolje
Janez Pavlin

DOBRNA

199. Odlok o spremembah in dopolnitvah Odloka o občinskem lokacijskem načrtu Novi Grad

Občinski svet Občine Dobrna je na podlagi 115., 119. in 268. člena Zakona o urejanju prostora (Uradni list RS, št. 61/17) in 15. člena Statuta Občine Dobrna (Uradni list RS, št. 55/17, 127/22) na 2. redni seji dne 19. 1. 2023 sprejel

O D L O K
o spremembah in dopolnitvah Odloka o občinskem lokacijskem načrtu Novi Grad

1. člen

Odlok o občinskem lokacijskem načrtu Novi grad (Uradni list RS, št. 55/05), v nadaljevanju OLN, se dopolni po projektu, ki ga je pod številko 243-2022 izdelalo projektantsko podjetje Urbanisti, Gorazd Furman Oman s.p.. Spremembe in dopolnitve OLN se nanašajo na prostorske ureditve znotraj dela ureditvenega območja na zemljiščih oziroma delih zemljišč s parcelnimi številkami: 1339, 1340, 1341/2, 1343/1, 1515/3, 1515/5, 1515/11, 1515/12, 1515/13, 1515/14, 1515/15, 1515/17, 1515/18, 1515/19, 1516/1, 1516/2, 1520/4, 1520/5, 1523/2, 1532/2, 1962/9, 1962/10, 1964/8, 2014, 2015, 2016, 2017, 2018, 2019, 2020, 2021, vse k.o. Dobrna. Na tem območju se predvidi gradnja domova za starejše občane, gradnja stanovanjskih stavb z oskrbovanimi stanovanji ali tri- in večstanovanjske stavbe ter gradnja enajstih enostanovanjskih stavb. Hkrati se dopušča možnost rekonstrukcije in prizidav k že obstoječi kmetijski zadrugi. Večstanovanjski objekt se ohranja. Na novo se predvidi rekonstrukcija obstoječih lokalnih cest ter gradnja dovozne ceste za dostop do načrtovanih stavb. Zaradi zagotavljanja dovolj velikih gradbenih parcel se meja območja OLN na vzhodnem robu korigira in sicer tako, da se razširi proti vzhodu.

Projekt iz prejšnjega odstavka je sestavni del tega odloka in je na vpogled pri pristojnih službah Občine Dobrna. Sestavni del tega odloka so tudi naslednji grafični načrti:

– GRAFIČNI NAČRT 1: "Izsek iz grafičnega dela občinskega prostorskega plana Občine Dobrna"

– GRAFIČNI NAČRT 2: "Izsek iz občinskega lokacijskega načrta Novi grad"

– GRAFIČNI NAČRT 3: "Območje sprememb in dopolnitev OLN z obstoječim parcelnim stanjem"

– GRAFIČNI NAČRT 4: "Prikaz vplivov in povezav s sosednjimi območji"

– GRAFIČNI NAČRT 5: "Zazidalna situacija"

– GRAFIČNI NAČRT 6: "Zasnova gospodarske infrastrukture"

– GRAFIČNI NAČRT 7: "Načrt parcelacije"

Sestavni del tega odloka so tudi naslednje priloge:

– IDP Ureditev električnih vodov in naprav na območju OPPN SD OLN Novi grad (Elektro Celje d.d., št. pr. 133/22, maj 2022)

– geološko geotehnično poročilo (GHC – projekt, projektiranje in inženiring d.o.o., št. pr. GG 38/3, 29. 3. 2021).

2. člen

V 2. členu se na koncu doda nov odstavek, ki se glasi:

»Območje sprememb in dopolnitev OLN zajema zemljišča oziroma dele zemljišč s parc. št. 1339, 1340, 1341/2, 1343/1, 1515/3, 1515/5, 1515/11, 1515/12, 1515/13, 1515/14, 1515/15, 1515/17, 1515/18, 1515/19, 1516/1, 1516/2, 1520/4, 1520/5, 1523/2, 1532/2, 1962/9, 1962/10, 1964/8, 2014, 2015, 2016, 2017, 2018, 2019, 2020, 2021 – k.o. Dobrna in je veliko cca 3,7 ha.«.

3. člen

V 6. členu se prvi odstavek nadomesti z naslednjim besedilom:

»Na celotnem območju je predvidena gradnja več stavb. Dve predvideni stavbi z oznakami št. 10 in 11 sta paviljonski, en objekt z oznako št. 19 predstavlja gradnjo prizidka h graščini Novi grad, v bližini ribnika pa je predviden manjši objekt z oznako št. 21 za potrebe lovske in ribiške dejavnosti ter vzdrževanja ribnikov. Določene so tudi štiri enote urejanja, znotraj EU/01 je predvidena ohranitev in dozidava obstoječih stavb, znotraj EU/02 umestitev domova za starejše občane, znotraj EU/03 umestitev stanovanjskih stavb z oskrbovanimi stanovanji ali tri- in večstanovanjskih stavb ter znotraj EU/04 umestitev enajstih enostanovanjskih stavb.«.

4. člen

V 6. členu se poimenovanje drugega odstavka »Objekti št. 1-18« preimenuje tako, da se glasi:

»Objekta št. 10 in 11«.

5. člen

V 6. členu se besedili, navedeni pod alinejama »Objekt št. 20« in »Pomožni objekti«, črtata.

6. člen

V 6. členu se besedilo, navedeno pod alinejo »Sprememba namembnosti obstoječih objektov« nadomesti z naslednjim besedilom:

»Graščini Novi grad se lahko spremeni namembnost tako, da bo v njej mogoče izvajati gostinske, storitvene in družbene dejavnosti.«.

7. člen

V 6. členu se na koncu doda naslednje besedilo, ki se glasi:

»– EU/01

Znotraj enote urejana je dopustna rekonstrukcija obstoječe večstanovanjske stavbe – kmečkega dvora z zelenimi površinami. Dopustna je rekonstrukcija in prizidava obstoječe kmetijske zadruge na način, da ne bo bistveno presegla tlorisnih in višinskih gabaritov obstoječih stavb in spremenila stavbne tipologije in prostorske zasnove. Dopustna je sprememba namembnosti kmetijske zadruge v gostinske, storitvene in družbene dejavnosti. Ohranja naj se višinska etažnost objektov.

– EU/02

Znotraj enote urejanja je predvidena umestitev domova za starejše občane (klasifikacija stavb razred CC-SI: 11302).

– EU/03

Znotraj enote urejanja je predvidena umestitev stanovanjskih stavb z oskrbovanimi stanovanji (CC-SI: 11301) ali tri- in večstanovanjskih stavb (CC-SI: 11220).

– Skupni pogoji EU/02 in EU/03

Število in tlorisna velikost posameznih stavb ni določena, je pa potrebno upoštevati faktor zazidanosti, ki znaša Fz=0,6 in ga ni dopustno presegati. Stavbe morajo biti od sosednjih parcel odmaknjene najmanj 4,0 metre. Stavbe morajo biti enostavnih pravokotnih oblik ter gručasto razporejene. Etažnost stavb je lahko do največ K+P+1+M. Ograjevanje okolice praviloma ni dopustno, razen ob posebnih varnostnih zahtevah zgolj s transparentnimi ograjami in živimi mejami. Od roba cestišča pa morajo biti oddaljene najmanj 1,00, ne smejo zmanjševati preglednosti na cesti ter ovirati pluženja in opravljanja drugih komunalnih dejavnosti, na križiščih, kjer je zahtevana preglednost, ograje ne smejo presegati višine 0,80 m. Dovoljena je tudi gradnja nadstreškov, ut, opornih zidov in drugih nezahtevnih in enostavnih objektov, ki funkcijsko sodijo pod osnovni objekt in morajo biti oddaljeni od sosednjih parcel najmanj 2,00 m. Možni so tudi manjši odmiki stavb od navedenih ob predhodnem pisnem soglasju lastnika sosednjega zemljišča. Upoštevati je potrebno območja varovalnih pasov in zahtevane odmike.

– EU/04

Znotraj enote urejanja je predvidena umestitev enajstih enostanovanjskih stavb. Stavbe morajo biti enostavnih pravokotnih oblik. Tlorisna velikost posamezne stavbe ni določena, je pa potrebno upoštevati faktor zazidanosti, ki znaša Fz=0,6 in ga ni dopustno presegati. Stavbe morajo biti od sosednji parcel odmaknjene najmanj 4,0 metre. Etažnost stavb je lahko do največ K+P+M. Nezahtevne in enostavne objekte je dovoljeno postavljati znotraj gradbene parcele. Dovoljena je postavitev ograje višine do 1,50 m okoli objekta, in sicer do roba gradbene parcele, od roba cestišča pa mora biti oddaljena najmanj 1,00 m. Ograje ne smejo zmanjševati preglednosti na cesti ter ovirati pluženja in opravljanja drugih komunalnih dejavnosti. Na križiščih, kjer je zahtevana preglednost, ograje ne smejo presegati višine 0,80 m. Dovoljena je tudi gradnja nadstreškov, ut in samostojnih garaž, opornih zidov, bazenov in drugih nezahtevnih in enostavnih objektov, ki morajo biti oddaljeni od sosednjih parcel najmanj 2,00 m. Možni so tudi manjši odmiki od navedenih ob predhodnem pisnem soglasju lastnika sosednjega zemljišča. Upoštevati je potrebno območja varovalnih pasov in zahtevane odmike.«.

8. člen

V 7. členu se celotno besedilo nadomesti z naslednjim:

»Dostop do območja je že zagotovljen preko krožišča in sistema obstoječih lokalnih cest, ki se ustrezno rekonstruirajo. Na skrajnem jugovzhodnem delu, kjer se lokalna cesta priključuje na krožišče, je ob rekonstrukciji dopustna širitev ceste tudi proti jugu, pri čemer se lahko odstranijo ostanki zidne ograje. Na tem delu je obvezna ureditev obojestranskega drevoreda. Na severnem delu območja je predvidena gradnja novega odseka lokalne ceste, ki bo napajala enoti urejanja EU/03 in EU/04. Pri tem je predvidena premostitev vodotoka, ki mora biti načrtovana in kasneje izvedena tako, da ne bo imela negativnega vpliva na vodni režim in stanje voda. Konstrukcije premostitev je potrebno načrtovati tako, da elementi ne bodo posegali v svetli profil struge. Pri temeljenju obrežnih podpor premostitvenih konstrukcij je potrebno upoštevati erozijsko delovanje vodotoka. Premostitvene odprtine morajo prevajati

visoke vode z ustreznim varnostnim nadvišanjem oziroma morajo biti tolikšne, da ne bodo povzročale negativnih vplivov na vode in vodni režim, na poplavno varnost območja in obstoječih objektov, na predvidene objekte in okolje nasploh. Pri rekonstrukcijah in novogradnjah je potrebno prestaviti tudi gozdne oziroma poljske poti ter urediti priključke nanje.

Potrebno je zagotoviti zadostno število parkirnih mest za posamezne stavbe. Znotraj EU/01, EU/02 in EU03 se zagotovijo skupna parkirna mesta izven gradbenih parcel, znotraj EU/04 pa se morata zagotoviti najmanj dve parkirni mesti za vsako enostanovanjsko stavbo.«.

9. člen

V 8. členu se celotno besedilo nadomesti z naslednjim:

»**Predvidena TP 20/0,4 kV Dobrna Grad (nadomestna)**

Obstoječa TP 20/0,4 kV Dobrna Grad se demontira in opusti, ter se zgradi nova, predvidena TP 20/0,4 kV Dobrna Grad (nadomestna). Za predvideno TP (za moč 2x 1000 kVA) se v območju OPPN predvidi prostor 5,25 x 4,60 m. V predvideno TP 20/0,4 kV Dobrna Grad (nadomestna) se iz obstoječe TP 20/0,4 kV Dobrna Grad prevežejo obstoječi NN 1 kV izvodi. V predvideno TP se priključijo tudi obstoječi in predvideni končni odjemalci v območju EU/1, EU/2 (280 kW), EU/3 (350 kW) in EU/4 (cca 70 kW).

Predvideni SN 20 kV kablovodi

Ker zaradi izgradnje predvidenih objektov ni mogoče zagotoviti predpisanega odmika od obstoječih DV 20 kV D44/33 Šentjanž in DV 20 kV D42/38 Dobrna Grad, se predvidi demontaža in kabliranje omenjenih DV 20 kV. DV 20 kV D44/33 Šentjanž se demontira in kablira med opor. št. 50 (tč. A) in opor. št. 45 (tč. B). DV 20 kV D42/38 Dobrna Grad se v celoti demontira in opusti.

Predvideni SN KB 20 kV TP Dobrna Grad (nadomestna) – DV 20 kV D44/33 Šentjanž, opor. št. 50, tč. A, se izvede z enožilnim SN 20 kV kablom, ki se na eni strani priključi v predvideni TP 20/0,4 kV Dobrna Grad (nadomestna), na drugi strani pa se v točki DV 20 kV D44/33 Šentjanž, opor. št. 50, tč. A, uvede na obstoječi AB drog in priključi na omenjeni DV 20 kV. Predvideni SN KB 20 kV se na območju OPPN in na križanjih s komunalnimi vodi uvede v predvideno elektro kabelsko kanalizacijo. Predvideni SN KB 20 kV TP Dobrna Grad (nadomestna) – DV 20 kV D44/33 Šentjanž, opor. št. 45, tč. B, se izvede z enožilnim SN 20 kV kablom, ki se na eni strani priključi v predvideni TP 20/0,4 kV Dobrna Grad (nadomestna), na drugi strani pa se v točki DV 20 kV D44/33 Šentjanž, opor. št. 45, tč. B, uvede na obstoječi AB drog in priključi na omenjeni DV 20 kV. Predvideni SN KB 20 kV se na območju OPPN v celoti uvede v predvideno elektro kabelsko kanalizacijo. Predvideni SN KB 20 kV TP Dobrna Grad (nadomestna) – TP Dobrna Dom, se izvede z enožilnim SN 20 kV kablom, ki se na eni strani priključi v predvideni TP 20/0,4 kV Dobrna Grad (nadomestna), na drugi strani pa se v predvidenem elektro kabelskem jašku EKJ4 spoji z obstoječim SN KB 20 kV TP Dobrna Grad – TP Dobrna Dom, ki se predhodno odkoplje, prereže in uvede v predviden EKJ4. Predvideni SN KB 20 kV se na območju OPPN v celoti uvede v predvideno elektro kabelsko kanalizacijo.

Vzporedno s predvidenimi SN 20 kV kablovodi se dodatno položi cev PEHD 2 x Ø 50 mm za potrebe optike.

Predvideni NN 1 kV kabli

Iz obstoječe TP Dobrna Grad se z izvoda I01: Blok Lokovina 12 + Omarica J.R. odklopi, izvleče iz TP, ter uvleče v predviden EKJ5 (tč. C) obstoječi NN 1 kV kabel, tip PP00-A 4 x 35 + 2,5 mm^2. Izvod I01: Blok Lokovina 12, se iz predvidene TP 20/0,4 kV Dobrna Grad (nadomestna) izvede s predvidenim NN 1 kV kablom, NA2XY-J 4 x 35 mm^2, ki se v točki predvidenega elektro kabelskega jaška EKJ5 (tč. C) spoji z omenjenim obstoječim NN kablom.

Izvod I02: Škoflek Avtomehanik, se iz predvidene TP 20/0,4 kV Dobrna Grad (nadomestna) izvede s predvidenim NN 1 kV kablom, tipa NA2XY-J 4 x 70 mm^2, ki se na drugi strani priključi v predvideno prostostoječo razdelilno omaro PS-RO1. Lokacija predvidene PS-RO1 je izbrana tako, da je zagotovljen stalni in nemoten dostop. Iz predvidene PS-RO1 se izvede dva (2) odcepa, in sicer en odcep za napajanje obstoječe enostanovanjske hiše zahodno od predvidene PS-RO1, ter en odcep za napajanje obstoječe enostanovanjske hiše vzhodno od predvidene PS-RO1.

Izvod I03: Sušilnica in Dom M. Pintar, se iz predvidene TP 20/0,4 kV Dobrna Grad (nadomestna) izvede s predvidenim NN 1 kV kablom, tipa NA2XY-J 4 x 240 mm^2, ki se priključi v predvideno PS-RO2. Iz predvidene PS-RO2 se izvede 5 odcepov, in sicer en odcep za napajanje obstoječe enostanovanjske hiše jugo-vzhodno od predvidene PS-RO2 (ki je v obstoječem stanju v obstoječi TP Dobrna Grad priključena na izvod I06: Pristava), tri odcepe za napajanje obstoječih odjemalcev, ki so v obstoječi TP Dobrna Grad priključeni na izvod I05: Dom M. Pintar, Obiralni stroj, ter en odcep za napajanje kmetijskega objekta, ki je v obstoječem stanju v obstoječi TP Dobrna Grad priključen na izvod I03: Sušilnica. Lokacija predvidene PS-RO2 je izbrana tako, da je zagotovljen stalni in nemoten dostop. V območju OPPN se demontira NN nadzemno omrežje.

Iz obstoječe TP Dobrna Grad se z izvoda I04: Gorica, Žemva odklopi, izvleče iz TP, ter uvleče v predviden EKJ5 (tč. C) obstoječi NN 1 kV kabel, tip E-AY2Y-J 4 x 70 + 1,5 mm^2. Izvod I04: Gorica, Žemva, se iz predvidene TP 20/0,4 kV Dobrna Grad (nadomestna) izvede s predvidenim NN 1 kV kablom, NA2XY-J 4 x 70 mm^2, ki se v točki predvidenega elektro kabelskega jaška EKJ5 (tč. C) spoji z omenjenim obstoječim NN kablom. V kolikor se predhodno izvede izgradnja elektro kabelske kanalizacije in ureditve električnih vodov po projektu PZI, št. 176/21, projektanta Elektro Celje, d.d., se namesto predvidenega NN 1 kV kabla tipa NA2XY-J 4 x 70 mm^2 uporabi kabel tip NA2XY-J 4 x 150 mm^2, ki je po omenjenem projektu predviden od tč. C dalje.

Iz obstoječe TP Dobrna Grad se z izvoda I07: Osnovna šola KB1 odklopi, izvleče iz TP, ter uvleče v predviden EKJ5 (tč. C) obstoječi NN 1 kV kabel, tip PP00-A 4 x 150 + 2,5 mm^2.

Izvod I05: Osnovna Šola KB1, se iz predvidene TP 20/0,4 kV Dobrna Grad (nadomestna) izvede s predvidenim NN 1 kV kablom, NA2XY-J 4 x 150 mm^2, ki se v točki predvidenega elektro kabelskega jaška EKJ5 (tč. C) spoji z omenjenim obstoječim NN kablom. Iz obstoječe TP Dobrna Grad se z izvoda I08: Osnovna šola KB2 odklopi, izvleče iz TP, ter uvleče v predviden EKJ5 (tč. C) obstoječi NN 1 kV kabel, tip PP00-A 4 x 150 + 2,5 mm^2.

Izvod I06: Osnovna Šola KB2, se iz predvidene TP 20/0,4 kV Dobrna Grad (nadomestna) izvede s predvidenim NN 1 kV kablom, NA2XY-J 4 x 150 mm^2, ki se v točki predvidenega elektro kabelskega jaška EKJ5 (tč. C) spoji z omenjenim obstoječim NN kablom.

Izvod I07: Javna razsvetljava, se iz predvidene TP 20/0,4 kV Dobrna Grad (nadomestna) izvede s predvidenim NN 1 kV kablom, tipa NA2XY-J 4 x 35 mm^2, ki se na drugi strani priključi v predvideno prostostoječo priključno merilno omaro PS-PMO (J.R.).

V območju EU/02 je predvidena odjemna moč 280 kW, katere odjem bo na zbiralkah v predvideni TP Dobrna Grad (nadomestna). Za predvidene odjemalce v območju EU/02 se predvidi rezervno elektro kabelsko kanalizacijo do EKJ3.

V območju EU/03 je predvidena izgradnja 5 (pet) večstanovanjskih objektov. Iz predvidene TP 20/0,4 kV Dobrna Grad (nadomestna) se izvede predviden NN 1 kV kabel, tip NA2XY-J 4 x 150 mm^2 za napajanje predvidenega večstanovanjskega objekta št. 5 v območju EU/03. Predvideni NN 1 kV kabel se v TP 20/0,4 kV Dobrna Grad (nadomestna) priključi na izvod I08: EU/03, večstan. objekt 5, na drugi strani pa se uvleče v energetski prostor večstanovanjskega objekta. Iz predvidene TP 20/0,4 kV Dobrna Grad (nadomestna) se izvede predviden NN 1 kV kabel, tip NA2XY-J 4 x 150 mm^2 za napajanje predvidenega večstanovanjskega objekta št. 6 v območju EU/03. Predvideni NN 1 kV kabel se v TP 20/0,4 kV Dobrna Grad (nadomestna) priključi na izvod I09: EU/03, večstan. objekt 6,

na drugi strani pa se uvleče v energetski prostor večstanovanjskega objekta. Iz predvidene TP 20/0,4 kV Dobrna Grad (nadomestna) se izvede predviden NN 1 kV kabel, tip NA2XY-J 4 x 150 mm^2 za napajanje predvidenega večstanovanjskega objekta št. 7 v območju EU/03. Predvideni NN 1 kV kabel se v TP 20/0,4 kV Dobrna Grad (nadomestna) priključi na izvod I10: EU/03, večstan. objekt 7, na drugi strani pa se uvleče v energetski prostor večstanovanjskega objekta. Iz predvidene TP 20/0,4 kV Dobrna Grad (nadomestna) se izvede predviden NN 1 kV kabel, tip NA2XY-J 4 x 150 mm^2, za napajanje predvidenega večstanovanjskega objekta št. 8 v območju EU/03. Predvideni NN 1 kV kabel se v TP 20/0,4 kV Dobrna Grad (nadomestna) priključi na izvod I11: EU/03, večstan. objekt 8, na drugi strani pa se uvleče v energetski prostor večstanovanjskega objekta. Iz predvidene TP 20/0,4 kV Dobrna Grad (nadomestna) se izvede predviden NN 1 kV kabel, tip NA2XY-J 4 x 150 mm^2, za napajanje predvidenega večstanovanjskega objekta št. 9 v območju EU/03. Predvideni NN 1 kV kabel se v TP 20/0,4 kV Dobrna Grad (nadomestna) priključi na izvod I12: EU/03, večstan. objekt 9, na drugi strani pa se uvleče v energetski prostor večstanovanjskega objekta. V območju EU/04 je predvidena izgradnja 11 (enajst) enostanovanjskih objektov. Iz predvidene TP Dobrna Grad (nadomestna) se predvidi NN kabel, tip NA2XY-J 4 x 240 mm^2, ki se na eni strani v predvideni TP Dobrna Grad (nadomestna) priključi na predviden izvod I13: EU/04, PS-RO3 in PS-RO4, na drugi strani pa se priključi v predvideno PS-RO3. Iz predvidene PS-RO3 se predvidi odcep za napajanje predvidene PS-RO4, ter odcepi za napajanje šestih enostanovanjskih hiš (objekti št. 1-6 v območju EU/04). Odcep za napajanje predvidene PS-RO4 se izvede z NN kablom, tip NA2XY-J 4 x 240 mm^2. Vsak posamezen odcep za napajanje enostanovanjskih hiš se izvede z NN kablom, tipa NA2XY-J 4 x 70 mm^2, ki se priključi v posamezno prostostoječo priključno merilno omarico (PS-PMO). Iz predvidene PS-RO4 se predvidijo odcepi za napajanje petih enostanovanjskih hiš (objektov št. 7-11), ki se izvedejo z NN 1 kV kablom, tipa NA2XY-J 4 x 70 mm^2 in se priključijo v posamezno prostostoječo priključno merilno omarico (PS-PMO).

V fazi nadaljnjega načrtovanja in pred pridobitvijo gradbenih dovoljenj je potrebno upoštevati idejni projekt elektrifikacije Ureditev električnih vodov in naprav na območju OPPN SD OLN Novi grad (Elektro Celje d.d., št. pr. 133/22, maj 2022). Za predvidene objekte si mora investitor pridobiti od Elektro Celje, d.d. projektne pogoje in soglasje k projektu. Pred priključitvijo objektov na distribucijsko omrežje pa si mora investitor pridobiti soglasje za priključitev na distribucijsko omrežje.«.

10. člen

V 9. členu se celotno besedilo nadomesti z naslednjim:

»Za potrebe novih objektov se predvidi nova kabelska kanalizacija, ki se priključi na obstoječe TK omrežje v upravljanju Telekom Slovenije d.d.. Glede na pozidavo oziroma prometno ter komunalno ureditev je potrebno obstoječe trase TK omrežja ustrezno zaščititi ali prestaviti, kar se izvede pod nadzorom in navodilih predstavnika upravljavca.

Na obravnavanem območju je umeščeno omrežje KKS v lasti in upravljanju Telemach d.o.o.. Za potrebe novih objektov se predvidi nova kabelska kanalizacija, ki se priključi na obstoječe omrežje na tehnično določeni točki, ki jo definira Telemach d.o.o. in se projektno opredeli v IDZ in PZI (DGD) na osnovi optimalno zasnovanih projektnih rešitev. Investitor je dolžan v območju gradbenih posegov, kjer je umeščen KKS kabel, izvajati zaščitne ukrepe za varovanje in zaščito KKS naprav. Na mestih kjer bo KKS omrežje oviralo gradnjo objekta, komunalnih priključkov ali dovoza, je potrebna zaščita s cevjo in položitev rezervnih cevi. Priključitev novih objektov na KKS je možna v sodelovanju s predstavnikom Telemach. Projekt TK priključka na javno TK omrežje se izdela v fazi izdelave DGD dokumentacije in mora biti usklajen s projektom preostalih komunalnih vodov.«.

11. člen

V 10. členu se celotno besedilo nadomesti z naslednjim:

»Za oskrbo objektov z vodo je predviden nov sistem vodovoda DN 100 mm, ki se bo navezal na obstoječ javni vodovod NL DN/ID 100 mm. Vodovod je potrebno projektirati najmanj 3 m stran od objektov. Znotraj območja se predvidi hidrantno omrežje. Tlačna črta v vodovodnem omrežju na območju obravnavanega OPPN se v normalnih razmerah giblje med 400 m in 380 m nadmorske višine, kar pomeni, da vodovodno omrežje na zagotavlja nemotene oskrbe z vodo na celotnem območju predvidene gradnje. Za stavbe znotraj EU/04 si morajo investitorji na lastne stroške vgraditi naprave za povišanje tlaka na internem vodovodu za vodomerom. Naprava za povišanje tlaka mora biti hidravlično ločena od javnega vodovodnega sistema, ki je v upravljanju Vodovod-kanalizacija, d.o.o., Celje. Pred izdajo »Mnenja k projektnim rešitvam« za prvi objekt iz območja obravnavanega OLN je potrebno za predviden vodovod izdelati načrt vodovoda in si zanj pridobiti mnenje upravljavca javnega vodovoda. Pri izdelavi načrta vodovoda je potrebno upoštevati smernice za projektiranje vodovoda. Novozgrajen vodovod s pridobljenim uporabnim dovoljenjem mora biti predan v last občini in v upravljanje javnemu podjetju Vodovod-kanalizacija d.o.o. pred priključitvijo prvega objekta iz območja OLN na vodovod.«.

12. člen

V 11. členu se celotno besedilo nadomesti z naslednjim:

»Za odvod komunalnih odpadnih voda je predvidena fekalna kanalizacija, ki bo odvajala odpadne vode iz predvidenih objektov v obstoječo javno kanalizacijo. Kanalizacijo je potrebno projektirati najmanj 3 m stran od objektov. Pri nadaljnjem projektiranju kanalizacije je potrebno upoštevati že izdelan projekt predvidene javne kanalizacije »Celostno urejanje odvajanja in čiščenja komunalnih odpadnih voda in varovanja vodnih virov na povodju Savinje: izgradnja kanalizacije za naselja v porečju Hudinje in Dobrnice v občinah Vojnik in Dobrna, na območju Občine Dobrna za naselja Lokovina, Loka, Zavrh in Vrba«, ki ga je izdelal Uros Kostanjšek s.p. pod st. 08/2016-K-P. Pred izdajo »Mnenja k projektnim rešitvam« za prvi objekt iz območja obravnavanega OPPN je potrebno izdelati načrt predvidene fekalne kanalizacije, v njem označiti do kod bo predvidena kanalizacija javna, in si za ta načrt pridobiti mnenje upravljavca javne kanalizacije. Novozgrajena fekalna kanalizacija s pridobljenim uporabnim dovoljenjem mora biti predana v last občini in v upravljanje javnemu podjetju Vodovod-kanalizacija d.o.o. pred priključitvijo prvega objekta iz območja OLN na kanalizacijo.

Za odvod meteornih vod je predvidena meteorna kanalizacijo, ki bo preko suhega meteornega zadrževalnika odvajala meteorne vode v vodotok. Izpusti padavinskih in očiščenih odpadnih voda morajo biti načrtovani tako, da ne segajo v svetli profil vodotoka. Izpustne glave morajo biti oblikovane pod naklonom brežin vodotoka. Na območju izpustov mora biti struga ustrezno zavarovana pred erozijo. Zadrževalni bazen mora biti dimenzioniran tako, da ob upoštevanju 15 minutnega naliva z enoletno povratno dobo maksimalni odtok z območja gradnje po izgradnji ni večji kot je bil pred gradnjo. Pred izdajo »Mnenja k projektnim rešitvam« za prvi objekt iz območja obravnavanega OPPN je potrebno izdelati načrt predvidene meteorne kanalizacije in si za ta načrt pridobiti mnenje upravljavca javne kanalizacije. Pri izdelavi načrta kanalizacije je potrebno upoštevati smernice za projektiranje kanalizacije. Predvidena meteorna kanalizacija mora biti zgrajena in zanjo pridobljeno uporabno dovoljenje pred priključitvijo prvega objekta iz območja OPPN na predvideno meteorno kanalizacijo.«.

13. člen

V 13. členu se poimenovanje prve alineje »Objekti št. 1-18« preimenuje tako, da se glasi:

»Objekta št. 10 in 11«.

14. člen

V 13. členu se besedilo, navedeno pod alinejo »Objekt št. 20«, črta.

15. člen

V 6. členu se besedilo, navedeno pod alinejo »Sprememba namembnosti obstoječih objektov« nadomesti z naslednjim besedilom:

»Graščini Novi grad se lahko spremeni namembnost tako, da bo v njej mogoče izvajati gostinske, storitvene in družbene dejavnosti.«.

16. člen

V 13. členu se na koncu doda naslednje besedilo, ki se glasi:

»– EU/01

Rekonstrukcija obstoječe večstanovanjske stavbe – kmečkega dvora se izvaja v svojem videzu in v vseh materialih. Ohranjajo se strešine v obstoječih naklonih in materialih. Kritina objektov naj bo opečna, opečno rdeče barve, to je opečno rdeči neglazirani bobrovec. Fasade objektov naj bodo v umirjenih svetlih peščenih barvnih tonih.

– EU/02, EU/03 in EU/04

Strehe so predvidene simetrične dvokapnice naklona med 35° in 45°. Kritine objektov naj bodo opečne opečno rdeče barve, fasade objektov v enovitih umirjenih zemeljskih ali peščenih barvnih tonih. Dimenzije napušča naj bodo minimalne. Vse vidne kleparske elemente na objektu je potrebno materialno in barvno poenotiti. Snegobrani naj bodo v barvi strešne kritine. Vso stavbno pohištvo naj bo v leseni izvedbi in enotne (naravne) barve ter obdelave, poenotene z barvo ostalih morebitnih lesenih elementov na objektu. Finalne obdelave fasadnih površin naj bodo izvedene v ubito belem barvnem tonu, v odtenkih svetlo sive ali pastelnih zemeljskih barvah, vzorčaste večbarvne fasade ali fasade tonirane v živih, nenaravnih tonih niso sprejemljive in dopustne. Želene so sodobne kombinacije fasad, s pokončnimi lesenimi oblogami.«.

17. člen

V 23. členu se celotno besedilo nadomesti z naslednjim:

»V območju urejanja so naslednje enote kulturne dediščine:

– kulturni spomenik Lokovina – Dvorec Dobrna (EŠD 4371)

– registrirano kulturno dediščino Lokovina – Park dvorca Dobrna (EŠD 30576)

Za kulturni spomenik velja režim, določen z aktom o razglasitvi. Za registrirano kulturno dediščino velja varstveni režim, določen s tem odlokom. Kulturna dediščina se med gradnjo varuje pred poškodovanjem in uničenjem. Za vsak poseg v enoto dediščine je treba pridobiti kulturnovarstvene pogoje in kulturnovarstveno soglasje po predpisih s področja varstva kulturne dediščine. Ob vseh posegih v zemeljske plasti obvezujoč splošni arheološki varstveni režim, ki najditelja/lastnika zemljišča/investitorja/odgovornega vodjo del ob odkritju dediščine zavezuje, da najdbo zavaruje nepoškodovano na mestu odkritja in o najdbi takoj obvesti pristojno enoto Zavoda za varstvo kulturne dediščine Slovenije, ki situacijo dokumentira v skladu z določili arheološke stroke. V primeru odkritja arheoloških ostalin, ki jim grozi nevarnost poškodovanja ali uničenja, lahko pristojni organ to zemljišče z izdajo odločbe določi za arheološko najdišče. Zaradi varstva arheoloških ostalin je potrebno pristojni osebi Zavoda za varstvo kulturne dediščine Slovenije omogočiti dostop do zemljišč, kjer se bodo izvajala zemeljska dela, in opravljanje strokovnega nadzora nad posegi.«.

18. člen

V 25. členu se na koncu doda nov odstavek, ki se glasi:

»Upoštevati je potrebno cono potresne ogroženosti ter temu primerno prilagoditi način gradnje. Po podatkih Agencije RS za okolje za območje OPPN velja projektni pospešek tal v (g): 0,125 (ARSO Metapodatkovni portal, http://gis.arso.gov.si/ mpportal/, Potresna nevarnost Slovenije – projektni pospešek tal za povratno dobo 475 let, datum podatka: 1. 2. 2010). Za nadaljnje projektiranje se uporablja naveden podatek iz karte projektnega pospeška tal in Evrokod 8.«.

19. člen

Prvi stavek v 27. členu se nadomesti z naslednjim besedilom:

»Za predvidene objekte so določene gradbene parcele.«.

20. člen

V 28. členu se črta prvi odstavek.

21. člen

V 30. členu se črta prvi odstavek.

KONČNA DOLOČBA

22. člen

Ta odlok začne veljati petnajsti dan po objavi v Uradnem listu Republike Slovenije.

Št. 350-0005/2022-65(1)
Dobrna, dne 19. januarja 2023

Župan
Občine Dobrna
Martin Brecl

---

200. Sklep o imenovanju podžupanje Občine Dobrna

Župan Občine Dobrna je na podlagi 33. člena Statuta Občine Dobrna (Uradni list RS, št. 55/17, 127/22) in 33.a člena Zakona o lokalni samoupravi (Uradni list RS, št. 94/07 – UPB, 76/08, 79/09, 51/10, 40/12 – ZUJF, 14/15 – ZUUJFO, 11/18 – ZSPDSLS-1, 30/18, 61/20 – ZIUZEOP-A, 80/20 – ZIUOOPE) sprejel

S K L E P
o imenovanju podžupanje Občine Dobrna

1. člen

Za podžupanjo Občine Dobrna se imenuje Branka Gal, roj. 1. 7. 1964, stanujoča Dobrna 12 b, 3204 Dobrna.

2. člen

Podžupanja svojo funkcijo opravljala nepoklicno.

3. člen

Podžupanja pomaga županu pri njegovem delu ter opravlja posamezne naloge iz pristojnosti župana, za katere jo župan pooblasti.

4. člen

Podžupanja nadomešča župana v primeru njegove odsotnosti ali zadržanosti. V času nadomeščanja opravlja podžupanja tekoče naloge iz pristojnosti župana in tiste njegove naloge, za katere jo župan pooblasti.

5. člen

Ta sklep začne veljati z dnem sprejema, objavi pa se v Uradnem listu Republike Slovenije.

Št. 032-0003/2023-1(1)
Dobrna, dne 11. januarja 2023

Župan
Občine Dobrna
Martin Brecl

201. Sklep o imenovanju podžupana Občine Dobrna

Župan Občine Dobrna je na podlagi 33. člena Statuta Občine Dobrna (Uradni list RS, št. 55/17, 127/22) in 33.a člena Zakona o lokalni samoupravi (Uradni list RS, št. 94/07 – UPB, 76/08, 79/09, 51/10, 40/12 – ZUJF, 14/15 – ZUUJFO, 11/18 – ZSPDSLS-1, 30/18, 61/20 – ZIUZEOP-A, 80/20 – ZIUOOPE) sprejel

S K L E P
o imenovanju podžupana Občine Dobrna

1. člen

Za podžupana Občine Dobrna se imenuje Danijel Šibanc, roj. 18. 4. 1979, stanujočega Klanc 119, 3204 Dobrna.

2. člen

Podžupan svojo funkcijo opravlja nepoklicno.

3. člen

Podžupan pomaga županu pri njegovem delu ter opravlja posamezne naloge iz pristojnosti župana, za katere ga župan pooblasti.

4. člen

Podžupan nadomešča župana v primeru njegove odsotnosti ali zadržanosti. V času nadomeščanja opravlja podžupan tekoče naloge iz pristojnosti župana in tiste njegove naloge, za katere ga župan pooblasti.

5. člen

Ta sklep začne veljati z dnem sprejema, objavi pa se v Uradnem listu Republike Slovenije.

Št. 032-0002/2023-1(1)
Dobrna, dne 11. januarja 2023

Župan
Občine Dobrna
Martin Brecl

IDRIJA

202. Sklep o ugotovitvi revalorizirane vrednosti točke za izračun nadomestila za uporabo stavbnega zemljišča na območju Občine Idrija za leto 2023

Na podlagi 10. člena Odloka o nadomestilu za uporabo stavbnega zemljišča v Občini Idrija (Uradni list RS, št. 70/17) in na podlagi uradne objave Statističnega urada RS o višini inflacije v letu 2022 (spletni portal Statističnega urada RS, dne 30. december 2022) je župan Občine Idrija dne 30. decembra 2022 sprejel

S K L E P
o ugotovitvi revalorizirane vrednosti točke za izračun nadomestila za uporabo stavbnega zemljišča na območju Občine Idrija za leto 2023

Ugotovi se, da znaša revalorizirana vrednost točke za izračun nadomestila za uporabo stavbnega zemljišča na območju Občine Idrija za leto 2023:
– za zazidana stavbna zemljišča 0,000276 EUR,
– za nezazidana stavbna zemljišča 0,000138 EUR.

Tako določena vrednost točke se uporablja od 1. 1. 2023 dalje.

Št. 422-0002/2021
Idrija, dne 30. decembra 2022

Župan
Občine Idrija
Tomaž Vencelj

KOČEVJE

203. Sklep o pripravi Občinskega podrobnega prostorskega načrta za »del enote urejanja prostora KV-1-OPPNc« v Kočevju

Na podlagi 119. člena Zakona o urejanju prostora (Uradni list RS, št. 199/21) – ZUreP-3, 33. člena Zakona o lokalni samoupravi (Uradni list RS, št. 94/07 – uradno prečiščeno besedilo, 76/08, 79/09, 51/10, 40/12 – ZUJF, 14/15 – ZUUJFO, 11/18 – ZSPDSLS-1, 30/18, 61/20 – ZIUZEOP-A in 80/20 – ZIUOOPE) ter 32. člena Statuta Občine Kočevje (Uradni list RS, št. 32/15) je župan Občine Kočevje dne 10. 1. 2023 sprejel

S K L E P
o pripravi Občinskega podrobnega prostorskega načrta za »del enote urejanja prostora KV-1-OPPNc« v Kočevju

1. člen

(območje in predmet načrtovanja)

(1) Investitor želi na območju opuščene lokacije »Avto Kočevje« v Kočevju urediti del območja centralnih dejavnosti. Danes je območje degradirano in opuščeno, investitor pa bi s svojim programom oživel in prenovil ta del mesta.

(2) Območje bo predstavljalo zaokroženo funkcionalno enoto; z ureditvami oziroma z umestitvijo mestotvornih dejavnosti pa bo mesto pridobilo prestrukturiran program ter prenovljen videz. Investicijska namera predstavlja nadaljevanje obstoječe ponudbe investitorja, saj se upravni del ter njegov program že nahaja na drugi strani Kidričeve ulice.

(3) Na območju je predvidena umestitev poslovno-servisnega objekta z garažami, ureditvijo zelenega pasu z drevoredom ob glavni Tomšičevi cesti in vzpostavitev usklajenega, enotnega urbanega videza, medtem ko se neustrezne objekte oziroma fasade, ki mejijo na javni prostor cest, sanira.

(4) Območje na jugu in vzhodu omejujejo površine cest (PC), v nadaljevanju na vzhodu je kompleks Melanina in železnica, na severni in zahodni strani so območja centralnih dejavnosti ter na jugu obstoječa Upravna stavba investitorja.

(5) Predvideno območje je velikost ca. 3800 m^2 in zajema zemljišče parcelnih številk: 1347/7 in 1347/12, obe 1577 k. o. Kočevje.

(6) Območje tega dela EUP se v nadaljnjih fazah lahko spremeni, kot posledica usklajevanja z nosilci urejanja prostora oziroma drugimi udeleženci v postopku. Območje se lahko spremeni tudi kot posledica spremembe zemljiško katastrskega načrta ali kot posledica podrobnejših idejnih rešitev načrtovanih ureditev.

2. člen

(način pridobitve strokovnih rešitev)

(1) Strokovne rešitve prostorskega akta se izdelajo ob upoštevanju:
– usmeritev, predlogov, strokovnih podlag in podatkov nosilcev urejanja prostora ter javnosti,

– prikaza stanja prostora in

– drugih strokovnih podlag ter študij, če se med pripravo prostorskega akta ugotovi, da jih je treba izdelati.

(2) Za potrebe izdelave občinskega podrobnega prostorskega načrta se izdela:

– certificiran geodetski načrt obstoječega stanja, z vrisom obstoječih infrastrukturnih vodov ter z vrisom zemljiških parcel.

3. člen

(vrsta postopka)

Postopek priprave občinskega podrobnega prostorskega načrta se vodi skladno z 51. in 129. členom Zakona o urejanju prostora (Uradni list RS, št. 199/21) – ZUreP-3, torej ob smiselni uporabi določb, ki veljajo za postopek priprave občinskega prostorskega načrta.

4. člen

(roki za pripravo prostorskega akta in njegovih posameznih faz)

(1) Postopek priprave občinskega podrobnega prostorskega načrta poteka po naslednjem okvirnem terminskem planu:

– pridobitev mnenja zavoda za varstvo narave o verjetno pomembnih vplivih na varovana območja in o obveznosti izvedbe presoje sprejemljivosti na varovana območja: 30 dni od poziva,

– sprejem sklepa o pripravi občinskega podrobnega prostorskega načrta in pridobitev identifikacijske številke prostorskega akta: 15 dni od pridobitve mnenja zavoda za varstvo narave iz prejšnje alineje,

– pridobitev usmeritev in predlogov javnosti za izdelavo osnutka prostorskega akta, pridobitev podrobnejših usmeritev, podatkov in strokovnih podlag s strani nosilcev urejanja prostora: 30 dni od poziva,

– izdelava osnutka prostorskega akta: 30 dni od pridobitve vseh usmeritev, predlogov, strokovnih podlag in podatkov za izdelavo osnutka,

– pridobitev mnenj nosilcev urejanja prostora in drugih udeležencev v postopku: 30 dni od poziva,

– dopolnitev osnutka na podlagi mnenj iz prejšnje alineje: 30 dni od prejema vseh mnenj,

– javna razgrnitev z javno obravnavo: 30 dni od objave gradiva za javno razgrnitev in objave obvestila o javni razgrnitvi,

– priprava stališč do pripomb in predlogov javnosti in uskladitev z nosilci urejanja prostora (če je potrebno): 30 dni od zaključka javne razgrnitve,

– izdelava predloga prostorskega akta: 20 dni od potrditve stališč do pripomb in predlogov javnosti,

– pridobitev dopolnilnih mnenj nosilcev urejanja prostora (če so potrebna): 30 dni od poziva,

– obravnava in sprejetje na občinskem svetu,

– priprava končnih izvodov: 5 dni od objave sprejeta odloka v Uradnem listu Republike Slovenije.

(2) Navedene faze ter roki predstavljajo oceno in so odvisni od odzivnosti in zahtev vseh sodelujočih v postopku priprave prostorskega akta.

5. člen

(državni in lokalni nosilci urejanja prostora ter drugi udeleženci, ki bodo pozvani za podajo mnenj)

(1) Nosilci urejanja prostora in drugi udeleženci, ki sodelujejo v postopku priprave prostorskega akta so:

– Ministrstvo za okolje in prostor, Direktorat za prostor, graditev in stanovanja, Dunajska cesta 48, 1000 Ljubljana (za pridobitev identifikacijske številke prostorskega akta in objave v prostorskem informacijskem sistemu),

– Ministrstvo za okolje in prostor, Direkcija RS za vode, Sektor območja Spodnje Save, Novi trg 9, 8000 Novo mesto,

– Ministrstvo za infrastrukturo, Direkcija Republike Slovenije za infrastrukturo, Tržaška 19, 1000 Ljubljana (za področje državne cestne infrastrukture),

– Ministrstvo za obrambo, Uprava RS za zaščito in reševanje, Vojkova cesta 61, 1000 Ljubljana,

– Zavod RS za varstvo narave, OE Ljubljana, Cankarjeva cesta 10, 1000 Ljubljana,

– Zavod za varstvo kulturne dediščine, OE Ljubljana, Tržaška cesta 4, 1000 Ljubljana,

– Občina Kočevje (za področje cestne in komunalne infrastrukture), Ljubljanska cesta 26, 1330 Kočevje,

– Elektro Ljubljana d.d., DE Kočevje, Cesta na trato 6, 1330 Kočevje,

– Komunala Kočevje d.o.o., Tesarska ulica 10, 1330 Kočevje,

– Telekom Slovenije, Dostopovna omrežja, Operativa TKO osrednja Slovenija, Podbevškova ulica 17, 8000 Novo mesto,

– Hydrovod d.o.o., Ljubljanska cesta 38, 1330 Kočevje.

(2) Če se naknadno ugotovi, da je treba pridobiti tudi mnenja drugih nosilcev urejanja prostora, se ta pridobijo v postopku priprave prostorskega akta.

6. člen

(način vključevanja javnosti)

(1) Vključevanje in seznanitev javnosti se zagotavlja skozi celoten postopek priprave občinskega podrobnega prostorskega načrta, saj bodo vse faze prostorskega akta javno objavljene na spletni strani Občine Kočevje.

(2) Posebej se javnost pri pripravi občinskega podrobnega prostorskega načrta vključi:

– v fazi priprave osnutka, ko se ji omogoči predložitev predlogov in usmeritev ter

– v času 30-dnevne javne razgrnitve, ko se javnosti omogoči dajanje pripomb na razgrnjeno gradivo.

7. člen

(seznam podatkov in strokovnih podlag ter obveznosti udeležencev pri urejanju prostora glede njihovega zagotavljanja)

Udeleženci pri urejanju prostora so nosilci urejanja prostora, zainteresirana javnost in drugi udeleženci, ki jih prostorski akt zadeva. Nosilci urejanja prostora, ki sodelujejo v postopku, predložijo podrobnejše usmeritve, podatke in strokovne podlage, ki so jih dolžni zagotavljati in so potrebni za načrtovanje konkretnih prostorskih ureditev.

8. člen

(celovita presoja vplivov na okolje oziroma presoja sprejemljivosti na varovana območja)

Celovita presoja vplivov na okolje oziroma presoja sprejemljivosti na varovana območja se v postopku Občinskega podrobnega prostorskega načrta za »del enote urejanja prostora KV-1-OPPNc« v Kočevju ne izvedeta.

9. člen

(financiranje izdelave prostorskega akta)

Finančna sredstva za izdelavo Občinskega podrobnega prostorskega načrta za »del enote urejanja prostora KV-1-OPPNc« v Kočevju zagotovi investitor Komunala Kočevje d.o.o., Tesarska ulica 10, 1330 Kočevje, v skladu s pogodbo o izdelavi delnega OPPN.

10. člen

(začetek veljavnosti)

Z uveljavitvijo tega sklepa preneha veljati Sklep o pripravi Občinskega podrobnega prostorskega načrta za »del enote urejanja prostora KV-1-OPPNc« v Kočevju, številka 3503-0031/2022-14 z dne 28. 7. 2022.

Ta sklep začne veljati naslednji dan po objavi v Uradnem listu Republike Slovenije.

Ta sklep se objavi tudi na spletni strani Občine Kočevje.

Št. 3503-0031/2022

Župan
Občine Kočevje
Vladimir Prebilič

KRANJSKA GORA

204. Sklep o pridobitvi lastninske pravice in o ukinitvi statusa javnega dobra

Na podlagi 29. člena Zakona o lokalni samoupravi (Uradni list RS, št. 94/07 – uradno prečiščeno besedilo, 27/08 – odl. US, 76/08, 79/09, 51/10, 84/10 – odl. US, 40/12 – ZUJF, 14/15 – ZUUJFO, 76/16 – odl. US, 11/18 – ZSPDSLS-1, 30/18, 61/20 – ZIUZEOP-A, 80/20 – ZIUOOPE), 260. člena Zakona o urejanju prostora (Uradni list RS, št. 199/21 – ZUreP-3) in 16. člena Statuta Občine Kranjska Gora (Uradni list RS, št. 31/17) je Občinski svet Občine Kranjska Gora na 2. redni seji dne 11. 1. 2023 sprejel

S K L E P

o pridobitvi lastninske pravice in o ukinitvi statusa javnega dobra

I.

Ugotovi se, da nepremičnini – parceli 871/4 (ID 4446197) in 871/5 (ID 583296) obe katastrska občina 2169 Kranjska Gora, predstavljata funkcionalno zemljišče k stavbi. Nepremičninama s parc. št. 871/4 in 871/5 obe k. o. 2169 – Kranjska Gora, se zato ukine status javnega dobra.

II.

Po pravnomočnosti odločb o ukinitvi statusa javnega dobra pri nepremičninah iz I. točke tega sklepa, se pri vseh nepremičninah, navedenih v I. točki tega sklepa, izbriše zaznamba javnega dobra.

III.

Nepremičninama iz I. točke tega sklepa preneha status javnega dobra in postaneta last Občine Kranjska Gora. Na podlagi ugotovitve iz I. točke tega sklepa, se pri nepremičninah – parcelah 871/4 (ID 4446197) in 871/5 (ID 583296) obe katastrska občina 2169 – Kranjska Gora vpiše lastninska pravica na ime imetnice: OBČINA KRANJSKA GORA, Kolodvorska ulica 1b, 4280 Kranjska Gora, matična številka: 5874327000.

IV.

Ta sklep se objavi v Uradnem listu Republike Slovenije in začne veljati dan po objavi.

Št. 47805-0004/2019-16
Kranjska Gora, dne 11. januarja 2023

Županja
Občine Kranjska Gora
Henrika Zupan

205. Sklep o soglasju k snemanju sej občinskega sveta

Na podlagi prvega in drugega odstavka 13. člena Statuta Občine Kranjska Gora (Uradni list RS, št. 31/17), drugega in tretjega odstavka 31. člena in prvega odstavka 55. člena Poslovnika Občinskega sveta Kranjska Gora (Uradni list RS, št. 61/18) je Občinski svet Občine Kranjska Gora na 2. seji dne 11. 1. 2023 sprejel naslednji

S K L E P

I.

Občinski svet z namenom zagotavljanja javnosti dela in sprejemanja odločitev občinskega sveta soglaša s pričetkom neposrednega prenosa sej na direktnem prenosu na lokalni televiziji ATM Kranjska Gora.

II.

O snemanju sej morajo biti obveščeni vsi vabljeni in drugi prisotni na seji.

III.

Snemanje se izvaja le za seje, ki so javne, s pogojem, da morajo vsi prisotni na seji biti o snemanju obveščeni in da vsi navzoči privolijo v snemanje seje s tem, da podpišejo soglasje.

IV.

Posnetki sej občinskega sveta se hranijo še eno leto po koncu mandata članov občinskega sveta.

V.

Ta sklep se objavi v Uradnem listu Republike Slovenije in začne veljati dan po objavi.

Št. 033-0005/2022-2
Kranjska Gora, dne 11. januarja 2023

Županja
Občine Kranjska Gora
Henrika Zupan

LENDAVA

206. Odlok o proračunu Občine Lendava za leto 2023

Na podlagi 29. člena Zakona o lokalni samoupravi (Uradni list RS, št. 94/07 – UPB, 76/08, 79/09, 51/10, 40/12 – ZUJF, 14/15 – ZUUJFO, 11/18 – ZSPDSLS-1, 30/18, 61/20 – ZIUZEOP-A in 80/20 – ZIUOOPE), 29. člena Zakona o javnih financah (Uradni list RS, št. 11/11 – UPB4, 14/13 – popr., 101/13, 55/15 – ZFisP, 96/15 – ZIPRS1617 in 13/18), Zakona o financiranju občin (Uradni list RS, št. 123/06, 57/08, 36/11, 14/15 – ZUUJFO, 71/17, 21/18 – popr., 80/20 – ZIUOOPE, 189/20 – ZFRO, 207/21 in 44/22 – ZVO-2) in 18. in 105. člena Statuta Občine Lendava (Uradni list RS, št. 32/17, 5/19 in 37/19) je Občinski svet Občine Lendava na 3. redni seji dne 25. 1. 2023 sprejel

O D L O K

o proračunu Občine Lendava za leto 2023

1. SPLOŠNA DOLOČBA

1. člen

(vsebina odloka)

S tem odlokom se za Občino Lendava za leto 2023 določajo proračun, postopki izvrševanja proračuna ter obseg zadolževanja in poroštev občine in javnega sektorja na ravni občine (v nadaljnjem besedilu: proračun).

2. člen

(sestava proračuna)

Proračun občine se sestoji iz splošnega dela, ki obsega bilanco prihodkov in odhodkov, računa finančnih terjatev in naložb ter računa financiranja, iz posebnega dela proračuna, iz Načrta razvojnih programov (NRP) za obdobje 2023–2026 in obrazložitev.

2. VIŠINA SPLOŠNEGA DELA PRORAČUNA IN STRUKTURA POSEBNEGA DELA PRORAČUNA

3. člen

(višina splošnega dela proračuna)

V splošnem delu proračuna so prikazani prejemki in izdatki po ekonomski klasifikaciji do ravni podkontov.

Splošni del proračuna se na ravni podskupin kontov določa v naslednjih zneskih:

		v EUR
A. BILANCA PRIHODKOV IN ODHODKOV		
Skupina/Podskupina kontov/Konto/Podkonto		Proračun leta 2023
	I. SKUPAJ PRIHODKI (70+71+72+73+74+78)	17.838.987
	TEKOČI PRIHODKI (70+71)	10.683.546
70	DAVČNI PRIHODKI	8.799.046
	700 Davki na dohodek in dobiček	7.398.396
	703 Davki na premoženje	1.167.000
	704 Domači davki na blago in storitve	223.650
	706 Drugi davki	10.000
71	NEDAVČNI PRIHODKI	1.884.500
	710 Udeležba na dobičku in dohodki od premoženja	1.078.000
	711 Upravne takse in pristojbine	22.000
	712 Globe in druge denarne kazni	10.200
	713 Prihodki od prodaje blaga in storitev	434.300
	714 Drugi nedavčni prihodki	340.000
72	KAPITALSKI PRIHODKI	700.000
	720 Prihodki od prodaje osnovnih sredstev	120.000
	722 Prihodki od prodaje zemljišč in neopredmetenih sredstev	580.000
73	PREJETE DONACIJE	1.223.748
	730 Prejete donacije iz domačih virov	1.221.748
	731 Prejete donacije iz tujine	2.000
74	TRANSFERNI PRIHODKI	5.158.693
	740 Transferni prihodki iz drugih javnofinančnih institucij	3.841.693
	741 Prejeta sredstva iz državnega proračuna iz sredstev proračuna EU	1.317.000
78	PREJETA SREDSTVA IZ EVROPSKE UNIJE	73.000
	786 Ostala prejeta sredstva iz proračuna Evropske unije	73.000
	II. SKUPAJ ODHODKI (40+41+42+43)	20.155.154
40	TEKOČI ODHODKI	4.625.982
	400 Plače in drugi izdatki zaposlenim	1.075.950
	401 Prispevki delodajalcev za socialno varnost	182.750
	402 Izdatki za blago in storitve	3.103.782
	403 Plačila domačih obresti	21.000
	409 Rezerve	242.500
41	TEKOČI TRANSFERI	5.310.580
	410 Subvencije	277.500
	411 Transferi posameznikom in gospodinjstvom	2.242.300
	412 Transferi neprofitnim organizacijam in ustanovam	552.900
	413 Drugi tekoči domači transferi	2.237.880
42	INVESTICIJSKI ODHODKI	9.666.592
	420 Nakup in gradnja osnovnih sredstev	9.666.592
43	INVESTICIJSKI TRANSFERI	552.000
	431 Investicijski transferi pravnim in fizičnim osebam, ki niso PU	355.000
	432 Investicijski transferi proračunskim uporabnikom	197.000
	III. PRORAČUNSKI PRIMANJKLJAJ (I.-II.)	–2.316.167
B. RAČUN FINANČNIH TERJATEV IN NALOŽB		
	IV. PREJETA VRAČILA DANIH POSOJIL IN PRODAJA KAPITALSKIH DELEŽEV (75)	0
75	PREJETA VRAČILA DANIH POSOJIL IN PRODAJA KAPITALSKIH DELEŽEV	0
	V. DANA POSOJILA IN POVEČANJE KAPITALSKIH DELEŽEV (44)	0
44	DANA POSOJILA IN POVEČANJE KAPITALSKIH DELEŽEV	0
	VI. PREJETA MINUS DANA POSOJILA IN SPREMEMBE KAPITALSKIH DELEŽEV (IV-V)	0
C. RAČUN FINANCIRANJA		
	VII. ZADOLŽEVANJE (500)	1.500.000
50	ZADOLŽEVANJE	1.500.000
	500 Domače zadolževanje	1.500.000
	VIII. ODPLAČILA DOLGA (550)	345.000
55	ODPLAČILA DOLGA	345.000
	550 Odplačila domačega dolga	345.000
	IX. POVEČANJE (ZMANJŠANJE) SREDSTEV NA RAČUNIH (I.+IV.+VII.-II.-V.-VIII.)	–1.161.167
	X. NETO ZADOLŽEVANJE (VII.-VIII.)	1.155.000
	XI. NETO FINANCIRANJE (VI.+X.-IX.)	2.316.167
	STANJE SREDSTEV NA RAČUNIH OB KONCU PRETEKLEGA LETA	1.219.152
	9009 Splošni sklad za drugo	1.219.152

Posebni del proračuna sestavljajo finančni načrti neposrednih uporabnikov, ki so razdeljeni na naslednje programske dele: področja proračunske porabe, glavne programe in podprograme, predpisane s programsko klasifikacijo izdatkov občinskih proračunov. Podprogram je razdeljen na proračunske postavke, te pa na podskupine kontov ter podkonte, določene s predpisanim kontnim načrtom.

Posebni del proračuna do ravni proračunskih postavk – podkontov in Načrt razvojnih programov sta prilogi k temu odloku in se objavita na spletni strani Občine Lendava.

Načrt razvojnih programov sestavljajo projekti in druge investicije.

3. POSTOPKI IZVRŠEVANJA PRORAČUNA

4. člen

(izvrševanje proračuna)

Proračun se izvršuje skladno z določbami zakona, ki ureja javne finance in podzakonskimi predpisi, izdanimi na njegovi podlagi, in tega odloka.

Proračun se izvršuje na ravni proračunske postavke – podkonta.

Uporabniki sredstev proračuna občine lahko uporabljajo sredstva proračuna le za namen in do višine, ki so opredeljeni

v tem proračunu. Na račun proračuna ne smejo prevzemati nobenih obveznosti, ki bi presegale za ta namen določena proračunska sredstva.

Veljavni načrt razvojnih programov tekočega leta mora biti za tekoče leto usklajen z veljavnim proračunom.

Za izvajanje proračuna občine je odgovoren župan.

Župan s poročilom o izvrševanju proračuna poroča občinskemu svetu o realizaciji proračuna za prvo poletje praviloma v mesecu juliju, vendar najpozneje do sredine meseca septembra. O zaključku proračuna župan poroča z zaključnim računom proračuna, za leto 2023.

5. člen

(namenski prihodki in odhodki proračuna)

Namenski prihodki proračuna so poleg prihodkov, določenih v prvem stavku prvega odstavka 43. člena ZJF, tudi naslednji prihodki:

1. prihodki neposrednih uporabnikov za izvajanje javnih gospodarskih služb,
2. prihodki neposrednih uporabnikov od občanov, ki se razporedijo za namene, za katere se pobirajo,
3. prihodki iz naslova okoljskih dajatev,
4. prihodki iz požarne takse,
5. transferni prihodki iz državnega proračuna in proračuna EU ali drugih javnih institucij za določene namene, ki zahtevajo sorazmerni izdatek,
6. najemnine za stanovanja,
7. najemnine za poslovne prostore in garaže,
8. najemnine iz naslova poslovnega najema gospodarske javne infrastrukture (GJI),
9. prihodki iz naslova javne turistične in druge javne infrastrukture,
10. upravljanja s prostimi denarnimi sredstvi proračunskega sklada,
11. prihodki krajevnih skupnosti, ki se uporabijo za financiranje izdatkov krajevnih skupnosti.

Namenski prihodki iz naslova najemnin za gospodarsko javno infrastrukturo se lahko porabijo za investicijska vzdrževanja in novogradnje komunalne javne infrastrukture.

Namenski prihodki iz naslova javne turistične in druge javne infrastrukture se lahko namensko porabijo v skladu s cilji in stroški programov in/ali projektov.

Namenski prihodki se lahko razporedijo na namenske odhodke, ko so vplačani na tekoči račun oziroma ko realizacija prihodkov preseže planirane prihodke iz tega naslova.

O razporeditvi namenskih prihodkov odloča župan oziroma v primerih ožjih delov občin predsednik Sveta KS.

O razporeditvah namenskih prihodkov poroča župan na način in v rokih kot je določeno v zadnjem odstavku 4. člena tega odloka.

6. člen

(prerazporejanje pravic porabe)

Osnova za prerazporejanje pravic porabe je zadnji sprejeti proračun, spremembe proračuna ali rebalans proračuna.

O prerazporeditvah pravic porabe v posebnem delu proračuna med področji proračunske porabe, glavnimi programi, podprogrami, proračunskimi postavkami in konti odloča na predlog neposrednega uporabnika predstojnik neposrednega uporabnika, če s tem ni bistveno ogroženo izvajanje nalog, za katere so bila sredstva zagotovljena. Pravice porabe v posebnem delu proračuna se lahko spremenijo znotraj posamezne proračunske postavke neomejeno, pri ostalih prerazporeditvah pa do skupne višine 10 % vrednosti posebnega dela proračuna.

Župan s poročilom o izvrševanju proračuna praviloma v mesecu juliju, vendar najkasneje v septembru in konec leta z zaključnim računom poroča občinskemu svetu o veljavnem proračunu za leto 2023 in njegovi realizaciji, vključno s prerazporeditvami.

7. člen

(največji dovoljeni obseg prevzetih obveznosti v breme proračunov prihodnjih let)

Neposredni uporabnik lahko v tekočem letu za projekte, ki so vključeni v veljavni načrt razvojnih programov, odda javno naročilo za celotno vrednost projekta, če so zanj načrtovane pravice porabe na proračunskih postavkah v sprejetem proračunu.

Skupni obseg prevzetih obveznosti neposrednega uporabnika, ki bodo zapadle v plačilo v prihodnjih letih za investicijske odhodke in investicijske transfere, ne sme presegati 70 % pravic porabe v sprejetem finančnem načrtu neposrednega uporabnika, od tega:

1. v letu 2024 40 % navedenih pravic porabe in
2. v ostalih prihodnjih letih 30 % navedenih pravic porabe.

Skupni obseg prevzetih obveznosti neposrednega uporabnika, ki bodo zapadle v plačilo v prihodnjih letih za blago in storitve in za tekoče transfere, ne sme presegati 25 % pravic porabe v sprejetem finančnem načrtu neposrednega uporabnika.

Omejitve iz prvega in drugega odstavka tega člena ne veljajo za prevzemanje obveznosti z najemnimi pogodbami, razen če na podlagi teh pogodb lastninska pravica preide oziroma lahko preide iz najemodajalca na najemnika, in prevzemanje obveznosti za pogodbe za dobavo elektrike, telefona, vode, komunalnih storitev in drugih storitev, potrebnih za operativno delovanje neposrednih uporabnikov ter prevzemanje obveznosti za pogodbe, ki se financirajo iz namenskih sredstev EU, namenskih sredstev finančnih mehanizmov in sredstev drugih donatorjev.

Prevzete obveznosti iz drugega in tretjega odstavka tega člena se načrtujejo v finančnem načrtu neposrednega uporabnika in Načrtu razvojnih programov.

8. člen

(spremljanje in spreminjanje načrta razvojnih programov)

Spremembe veljavnega Načrta razvojnih programov so uvrstitev novih projektov v Načrt razvojnih programov in spremembe drugih projektov, ki so že vključeni v Načrt razvojnih programov.

Neposredni uporabnik mora v 30 dneh po uveljavitvi proračuna uskladiti Načrt razvojnih programov z veljavnim proračunom. Neusklajenost med veljavnim proračunom in veljavnim Načrtom razvojnih programov je dopustna le v delih, kjer se projekti financirajo z namenskimi prejemki.

Po preteku roka iz prejšnjega odstavka o spremembi vrednosti veljavnih projektov do 20 % izhodiščne vrednosti odloča župan. Projekti, katerih vrednost se spremeni za več kot 20 % in ki niso predmet sofinanciranj, mora predhodno potrditi občinski svet. Novi projekti se uvrstijo v načrt razvojnih programov na podlagi odločitve občinskega sveta, razen projektov, ki so predmet sofinanciranj in se uvrstijo v načrt razvojnih programov na podlagi odločitve župana.

Projekte, za katere se zaradi prenosa plačil v tekoče leto, zaključek financiranja prestavi iz predhodnega v tekoče leto, neposredni uporabnik uvrsti v Načrt razvojnih programov v 30 dneh po uveljavitvi proračuna.

9. člen

(odpiranje novih proračunskih postavk in podkontov)

Če so izpolnjeni pogoji iz 41., 42., 43., 45., 46., 47. ter 74. člena Zakona o javnih financah, se lahko v sprejetem proračunu odprejo nove proračunske postavke ali pa se aktivirajo stare.

Med izvrševanjem proračuna Občine Lendava se lahko odpre nov podkonto za izdatke, ki jih pri planiranju proračuna ni bilo mogoče predvideti oziroma se je med letom izkazalo, da podkonto ne ustreza ekonomskemu namenu porabe. Sredstva se razporedijo na novo odprti podkonto. Nov podkonto se

odpre v okviru že odprte proračunske postavke oziroma nove proračunske postavke v okviru sredstev posameznega proračunskega uporabnika.

10. člen

(ukrepi za uravnoteženje proračuna)

V primeru nedoseganja načrtovanih prihodkov proračuna za tekočo porabo se lahko pri izvrševanju proračuna uporabijo sledeči ukrepi za uravnoteženje proračuna:

– zmanjšanje pravic porabe v tekočem delu proračuna, razen z zakonom zagotovljenih, pri vseh neposrednih in posrednih uporabnikih,

– pri razpisih in sklepanju pogodb s proračunskimi porabniki se v skladu s prejšnjim določilom dodelijo sredstva do planiranih pravic porabe na posameznih proračunskih postavkah z možnostjo znižanja sredstev do 10 % v II. polletju, če načrtovani proračunski prihodki v I. polletju niso doseženi.

Določila tega člena ne veljajo za obveznosti in vsebine, ki se na podlagi zakonskih določil financirajo iz proračuna občine.

11. člen

(proračunska rezerva)

Proračunska rezerva se v letu 2023 oblikuje v višini 92.500 EUR.

Na predlog za finance pristojnega organa občinske uprave odloča o uporabi sredstev proračunske rezerve za namene iz drugega odstavka 49. člena ZJF župan in o tem obvešča občinski svet.

12. člen

(splošna proračunska rezervacija)

Del predvidenih prihodkov proračuna v višini 150.000 EUR se zadrži kot splošna proračunska rezervacija.

Sredstva splošne proračunske rezervacije se uporabljajo za nepredvidene namene, za katere v proračunu niso zagotovljena sredstva ali niso zagotovljena v zadostnem obsegu, ker jih ni bilo mogoče načrtovati.

Dodeljena sredstva splošne proračunske rezervacije se razporedijo v finančni načrt neposrednega uporabnika, na ustrezne proračunske postavke in konte.

13. člen

(posebna pooblastila župana)

Župan je pooblaščen, da s sklepom potrjuje investicijsko dokumentacijo za namene in v obsegu, določenim v Načrtu razvojnih programov, pri čemer lahko vrednosti projektov odstopajo za največ 20 %.

Župan je pooblaščen, da v primeru neenakomernega pritekanja prihodkov odloča o kratkoročni zadolžitvi, vendar največ do 5 % sprejetega proračuna.

4. POSEBNOSTI UPRAVLJANJA IN PRODAJE STVARNEGA IN FINANČNEGA PREMOŽENJA

14. člen

(pravni posli ožjih delov občine)

Ožji deli občine lahko sklepajo pravne posle samo s predhodnim soglasjem župana, razen pravnih poslov, povezanih s tekočim vzdrževanjem in investicijami v višini do 2.000 EUR.

15. člen

(odpis dolga)

Če so izpolnjeni pogoji iz tretjega odstavka 77. člena ZJF, lahko župan v letu 2023 odpiše dolgove, ki jih imajo dolžniki do občine, in sicer največ do višine 5.000 EUR v posamičnem primeru.

Obseg sredstev se v primerih, ko dolg do posameznega dolžnika neposrednega uporabnika ne presega stroška dveh eurov, v poslovnih knjigah razknjiži in se v kvoto iz prvega odstavka tega člena ne všteva.

5. OBSEG ZADOLŽEVANJA IN POROŠTEV OBČINE IN JAVNEGA SEKTORJA

16. člen

(obseg zadolževanja občine in izdanih poroštev občine)

Za kritja presežkov odhodkov nad prihodki v bilanci prihodkov in odhodkov, presežkov izdatkov nad prejemki v računu finančnih terjatev in naložb, ter odplačila dolgov v računu financiranja se občina za proračun leta 2023 lahko dolgoročno zadolži do višine 1.500.000,00 EUR, za investicije predvidene v proračunu.

Občina za izpolnitev obveznosti javnih zavodov in javnih podjetij, katerih ustanoviteljica je, v letu 2023 ne bo izdajala poroštev.

Če se zaradi neenakomernega pritekanja prejemkov izvrševanje proračuna ne more uravnovesiti, se lahko občina likvidnostno zadolži, vendar največ do višine 5 % vseh izdatkov zadnjega sprejetega proračuna. Znesek mora biti odplačan do konca proračunskega leta. O likvidnostni zadolžitvi odloča župan.

17. člen

(obseg zadolževanja in izdanih poroštev posrednih uporabnikov občinskega proračuna in javnih podjetij, katerih ustanoviteljica je občina ter pravnih oseb, v katerih ima občina neposredno ali posredno prevladujoč vpliv na upravljanje)

Posredni uporabniki občinskega proračuna, javna podjetja, katerih ustanoviteljica je občina ter druge pravne osebe, v katerih ima občina neposredno ali posredno prevladujoč vpliv, se lahko v letu 2023 zadolžijo do skupne višine 400.000 EUR ob predhodnem soglasju občine pod pogoji, ki jih določi občinski svet in če imajo te osebe zagotovljena sredstva za servisiranje dolga iz neproračunskih virov.

6. PREHODNE IN KONČNE DOLOČBE

18. člen

(začasno financiranje v letu 2024)

V obdobju začasnega financiranja Občine Lendava v letu 2024, če bo začasno financiranje potrebno, se uporablja ta odlok in sklep o določitvi začasnega financiranja.

19. člen

(objava odloka)

Odlok o proračunu Občine Lendava se objavi v Uradnem listu Republike Slovenije. Proračun Občine Lendava z vsemi prilogami se objavi na spletni strani Občine Lendava.

20. člen

(uveljavitev odloka)

Ta odlok začne veljati naslednji dan po objavi v Uradnem listu Republike Slovenije.

Št. 410-0016/2022
Lendava, dne 25. januarja 2023

Župan
Občine Lendava
Janez Magyar

207. Poročilo o izidu volitev članov Občinskega sveta Občine Lendava – predstavnika romske skupnosti na naknadnih volitvah dne 15. januarja 2023

Na podlagi 90. člena in v skladu z določilom 85. člena Zakona o lokalnih volitvah (Uradni list RS, št. 94/07 – uradno prečiščeno besedilo, 45/08, 83/12, 68/17 in 93/20 – odl. US) je Posebna občinska volilna komisija Lendava za volitve predstavnika romske skupnosti na seji dne 16. januarja 2023 sestavila

P O R O Č I L O
o izidu volitev članov Občinskega sveta Občine Lendava – predstavnika romske skupnosti na naknadnih volitvah dne 15. januarja 2023

Posebna občinska volilna komisija Lendava za volitve predstavnika romske skupnosti je na naknadnih volitvah za člana Občinskega sveta Občine Lendava – predstavnika romske skupnosti, dne 15. januarja 2023 ugotovila naslednji volilni izid:

1. a) v volilni imenik na območju občine je bilo vpisanih: 97 volivcev
   b) volivci s potrdilom: 0 volivcev
   SKUPAJ NA OBMOČJU OBČINE: 97 volivcev
2. Glasovalo je:
   a) po volilnem imeniku: 41 volivcev
   b) s potrdilom: 0 volivcev
   c) po pošti je glasovalo: 0 volivcev
   SKUPAJ GLASOVALO: 41 volivcev
3. Vseh oddanih glasovnic: 41
   a) skupaj neveljavnih glasovnic: 0
   b) skupaj veljavnih glasovnic: 41
4. Posamezni kandidati so prejeli naslednje število glasov:

Zap. št.	Kandidat	Število glasov	Odstotek glasov
1.	NATAŠA HORVAT	41 glasov	100 %

Posebna občinska volilna komisija za volitve predstavnika romske skupnosti, je skladno z določbami 85. in 90. člena Zakona o lokalnih volitvah (Uradni list RS, št. 94/07 – uradno prečiščeno besedilo, 45/08, 83/12, 68/17 in 93/20 – odl. US), ugotovila, da je za člana občinskega sveta – predstavnika romske skupnosti izvoljen naslednji kandidat:

Kandidat	Predlagatelj
NATAŠA HORVAT	Stanko Horvat in skupina volivcev

Št. 041-0002/2023
Lendava, dne 16. januarja 2023

Predsednica
PObVK Lendava
za volitve predstavnika romske skupnosti
Irma Hrelja Császár

LJUBLJANA

208. Sklep o financiranju političnih strank

Na podlagi 26. člena Zakona o političnih strankah (Uradni list RS, št. 100/05 – uradno prečiščeno besedilo, 103/07, 99/13 in 46/14) in 27. člena Statuta Mestne občine Ljubljana (Uradni list RS, št. 31/21 – uradno prečiščeno besedilo) je Mestni svet Mestne občine Ljubljana na 1. izredni seji dne 23. 1. 2023 sprejel

S K L E P
o financiranju političnih strank

1. člen

Politični stranki, ki je kandidirala kandidatke oziroma kandidate na volitvah 20. 11. 2022 v Mestni svet Mestne občine Ljubljana, se dodelijo sredstva iz proračuna Mestne občine Ljubljana sorazmerno številu glasov volivcev, ki jih je dobila na volitvah, če je dobila najmanj polovico števila glasov, potrebnih za izvolitev enega člana mestnega sveta.

2. člen

Višino sredstev, ki se nameni za financiranje političnih strank, se določi v proračunu za posamezno proračunsko leto.

Sredstva se političnim strankam izplačujejo mesečno.

3. člen

Ta sklep začne veljati naslednji dan po objavi v Uradnem listu Republike Slovenije.

Št. 90000-15/2022-2
Ljubljana, dne 23. januarja 2023

Župan
Mestne občine Ljubljana
Zoran Janković

MIREN - KOSTANJEVICA

209. Sklep o ukinitvi statusa javnega dobra na nepremičnini parc. št. 657/11 k. o. 2325 Miren

Na podlagi 262. člena Zakona o urejanju prostora (ZUreP-3, Uradni list RS, št. 199/21) in 17. člena Statuta Občine Miren - Kostanjevica (Uradni list RS, št. 2/16 – uradno prečiščeno besedilo, 62/16) je Občinski svet Občine Miren - Kostanjevica na 2. redni seji dne 19. 1. 2023 sprejel

S K L E P
o ukinitvi statusa javnega dobra na nepremičnini parc. št. 657/11 k. o. 2325 MIREN

1. člen

S tem sklepom se ukine status grajenega javnega dobra lokalnega pomena – občinska cesta na nepremičnini parc. št. 657/11 k. o. 2325 MIREN.

2. člen

Nepremičnina parc. št. 657/11 k. o. 2325 MIREN preneha imeti status grajenega javnega dobra lokalnega pomena-občinska cesta z ugotovitveno odločbo, ki jo na podlagi tega sklepa po uradni dolžnosti izda občinska uprava. Po pravnomočnosti odločbe se le-ta pošlje pristojnemu zemljiškoknjižnemu sodišču v izvršitev, kjer se pri navedeni nepremičnini izbriše zaznamba javnega dobra.

3. člen

Ta sklep začne veljati naslednji dan po objavi v Uradnem listu Republike Slovenije.

Št. 4780-0026/2022-2
Miren, dne 19. januarja 2023

Župan
Občine Miren - Kostanjevica
Mauricij Humar

210. Sklep o pridobitvi statusa grajenega javnega dobra lokalnega pomena – javnega dobra v lasti Občine Miren - Kostanjevica za parcelo št. 857/79 k. o. 2331 VOJŠČICA

Na podlagi prvega odstavka 260. člena Zakona o urejanju prostora (ZUreP-3; Uradni list RS, št. 199/21) in 17. člena Statuta Občine Miren - Kostanjevica (Uradni list RS, št. 2/16 – uradno prečiščeno besedilo in 62/16) je Občinski svet Občine Miren - Kostanjevica na 2. redni seji dne 19. 1. 2023 sprejel

S K L E P
o pridobitvi statusa grajenega javnega dobra lokalnega pomena – javnega dobra v lasti Občine Miren - Kostanjevica za parcelo št. 857/79 k. o. 2331 VOJŠČICA

1. člen

Status grajenega javnega dobra lokalnega pomena – javnega dobra v lasti Občine Miren - Kostanjevica pridobi nepremičnina parc. št. 857/79 k. o. 2331 VOJŠČICA, ki v naravi predstavlja del javne poti, kategorizirane v Odloku o kategorizaciji občinskih cest v Občini Miren - Kostanjevica (Uradni list RS, št. 75/15, 189/21) kot JP 760571 Vojščica–Škrle.

2. člen

Na podlagi tega sklepa občinska uprava izda ugotovitveno odločbo, s katero se ugotovi, da ima navedena nepremičnina status grajenega javnega dobra lokalnega pomena. Po pravnomočnosti se odločba pošlje zemljiškoknjižnemu sodišču v izvršitev, kjer se pri zgoraj navedeni nepremičnini zaznamuje status grajenega javnega dobra lokalnega pomena – občinska javna cesta.

3. člen

Ta sklep začne veljati naslednji dan po objavi v Uradnem listu Republike Slovenije.

Št. 4780-0001/2023-2
Miren, dne 19. januarja 2023

Župan
Občine Miren - Kostanjevica
Mauricij Humar

PODČETRTEK

211. Sklep o imenovanju Občinske volilne komisije Občine Podčetrtek

Na podlagi 35. in 38. člena Zakona o lokalnih volitvah (Uradni list RS, št. 94/07 – uradno prečiščeno besedilo, 45/08, 83/12, 68/17 in 93/20 – odl. US) in 18. člena Statuta Občine Podčetrtek (Uradni list RS, št. 88/22) je Občinski svet Občine Podčetrtek na 2. redni seji dne 18. 1. 2023 sprejel

S K L E P
o imenovanju Občinske volilne komisije Občine Podčetrtek

I.

V Občinsko volilno komisijo Občine Podčetrtek se imenujejo:

– predsednica: Gabrijela Omerzu Geršak, Imeno 4a, 3254 Podčetrtek

– namestnica predsednice: Valerija Uršič, Verače 27, 3254 Podčetrtek

– članica: Karmen Čoh, Pristava pri Mestinju 26, 3253 Pristava pri Mestinju

– namestnica članice: Sabina Bunšek, Polje ob Sotli 9, 3255 Buče

– članica: Marjanca Novak, Verače 12, 3254 Podčetrtek

– namestnica članice: Klavdija Dimec Govedič, Cesta na grad 4, 3254 Podčetrtek

– članica: Magda Jurjec, Trška cesta 69, 3254 Podčetrtek

– namestnica članice: Marija Križan Govedič, Sv. Ema 21b, 3253 Pristava pri Mestinju.

II.

Sedež komisije je v prostorih Občine Podčetrtek, Trška cesta 59, 3254 Podčetrtek.

III.

Mandatna doba članov občinske volilne komisije traja 4 leta.

IV.

Ta sklep začne veljati naslednji dan po objavi v Uradnem listu Republike Slovenije.

Št. 032-0001/2023-16
Podčetrtek, dne 18. januarja 2023

Župan
Občine Podčetrtek
Peter Misja

212. Sklep o ukinitvi družbene lastnine v splošni rabi

Na podlagi 18. člena Statuta Občine Podčetrtek (Uradni list RS, št. 88/22) je Občinski svet Občine Podčetrtek na 2. redni seji dne 18. 1. 2023 sprejel naslednji

S K L E P

1. S tem sklepom se ukine družbena lastnina v splošni rabi na nepremičnini parc. št. 2035/39, površine 734 m², k. o. 1233 – VERAČE.

2. Na nepremičnini iz 1. točke tega sklepa se vknjiži lastninska pravica v korist Občine Podčetrtek, Trška cesta 59, 3254 Podčetrtek, matična številka 5883997 000.

3. Ta sklep začne veljati naslednji dan po objavi v Uradnem listu Republike Slovenije.

Št. 032-0001/2023-24
Podčetrtek, dne 18. januarja 2023

Župan
Občine Podčetrtek
Peter Misja

213. Sklep o ukinitvi družbene lastnine v splošni rabi

Na podlagi 18. člena Statuta Občine Podčetrtek (Uradni list RS, št. 88/22) je Občinski svet Občine Podčetrtek na 2. redni seji dne 18. 1. 2023 sprejel naslednji

S K L E P

1. S tem sklepom se ukine družbena lastnina v splošni rabi na nepremičnini parc. št. 660/2, površine 333 m², k. o. 1229 – PODČETRTEK.

2. Na nepremičnini iz 1. točke tega sklepa se vknjiži lastninska pravica v korist Občine Podčetrtek, Trška cesta 59, 3254 Podčetrtek, matična številka 5883997 000.

3. Ta sklep začne veljati naslednji dan po objavi v Uradnem listu Republike Slovenije.

Št. 032-0001/2023-25
Podčetrtek, dne 18. januarja 2023

Župan
Občine Podčetrtek
Peter Misja

RADEČE

214. Ugotovitveni sklep o prehodu mandata člana Občinskega sveta Občine Radeče na naslednjo kandidatko

Občina Radeče na podlagi 18. člena Statuta Občine Radeče (Uradni list RS, št. 152/20) in ugotovitve Občinske volilne komisije Občine Radeče z dne 3. 1. 2023 ter v povezavi s 37.a členom Zakona o lokalni samoupravi (Uradni list RS, št. 94/07, 76/08, 79/09, 51/10, 40/12, 14/15, 11/18 in 30/18, 61/20, 80/20) in 30. členom Zakona o lokalnih volitvah (Uradni list RS, št. 94/07, 45/08, 83/12, 68/17, 93/20) objavlja

U G O T O V I T V E N I S K L E P
o prehodu mandata člana Občinskega sveta Občine Radeče na naslednjo kandidatko

I.

Zaradi nezdružljivosti funkcije člana Občinskega sveta Občine Radeče s funkcijo župana Občine Radeče je ob potrditvi mandata župana Občine Radeče Tomažu Režunu prenehal mandat člana Občinskega sveta Občine Radeče. Mandat člana Občinskega sveta Občine Radeče je prešel na naslednjo kandidatko z liste kandidatov SD-Socialni demokrati v volilni enoti 1, Manjo Plut, stan. Titova ulica 74, 1433 Radeče, ki je podala izjavo, da sprejema mandat članice Občinskega sveta Občine Radeče za preostanek mandatne dobe.

II.

Sklep se objavi v Uradnem listu Republike Slovenije.

Št. 900-1/2023/5
Radeče, dne 20. januarja 2023

Župan
Občine Radeče
Tomaž Režun

REČICA OB SAVINJI

215. Sklep o delni povrnitvi stroškov volilne kampanje za lokalne volitve 2022 v Občini Rečica ob Savinji

Na podlagi določb petega odstavka 23. člena in 28. člena Zakona o volilni in referendumski kampanji (Uradni list RS, št. 41/07, 103/07 – ZPolS-D, 105/08 – Odl. US, 11/11, 28/11 – Odl. US, 98/13 in 6/18 – Odl. US) ter 15. člena Statuta Občine Rečica ob Savinji (Uradni list RS, št. 36/16) je Občinski svet Občine Rečica ob Savinji na 2. redni seji dne 19. 1. 2023 sprejel

S K L E P
o delni povrnitvi stroškov volilne kampanje za lokalne volitve 2022 v Občini Rečica ob Savinji

1. člen

S Sklepom o delni povrnitvi stroškov volilne kampanje za lokalne volitve 2022 v Občini Rečica ob Savinji (v nadaljevanju: Sklep) se določajo kriteriji za delno povrnitev stroškov volilne kampanje organizatorjem oziroma kandidatom za volitve župana in list kandidatov za Občinski svet Občine Rečica ob Savinji (v nadaljevanju: Občinski svet).

2. člen

Organizatorji volilne kampanje oziroma kandidati za člane Občinskega sveta, katerih listam so pripadli mandati za člane Občinskega sveta, imajo pravico do povrnitve stroškov volilne kampanje v višini 0,33 € za dobljeni glas, pri čemer skupni znesek povrnjenih stroškov ne sme preseči zneska porabljenih sredstev, razvidnega iz poročila organizatorja o zbranih in porabljenih sredstvih za volilno kampanjo Občinskemu svetu in Računskemu sodišču.

3. člen

Do delne povrnitve stroškov volilne kampanje so upravičeni tudi organizatorji volilne kampanje oziroma kandidati za župana, za katere je glasovalo najmanj 10 % od skupnega števila volilnih upravičencev, ki so glasovali, in sicer 0,12 € na dobljeni glas v prvem krogu in 0,05 € za dobljeni glas v drugem krogu.

4. člen

Organizatorjem volilne kampanje za volitve v Občinski svet ali za volitve župana se na njihovo zahtevo povrnejo stroški volilne kampanje iz proračuna Občine Rečica ob Savinji v 30 dneh po predložitvi poročila Občinskemu svetu in Računskemu sodišču.

5. člen

Ta Sklep se objavi v Uradnem listu Republike Slovenije in začne veljati naslednji dan po objavi.

Št. 007-0001/2023-1
Rečica ob Savinji, dne 19. januarja 2023

Županja
Občine Rečica ob Savinji
Majda Potočnik

ROGAŠKA SLATINA

216. Odlok o proračunu Občine Rogaška Slatina za leto 2023

Na podlagi 29. člena Zakona o lokalni samoupravi (Uradni list RS, št. 94/07 – uradno prečiščeno besedilo, 76/08, 79/09, 51/10, 40/12 – ZUJF, 14/15 – ZUUJFO, 11/18 – ZSPDSLS-1, 30/18, 61/20 – ZIUZEOP-A in 80/20 – ZIUOOPE), 29. člena Zakona o javnih financah (Uradni list RS, št. 11/11 – uradno prečiščeno besedilo, 14/13 – popr. in 101/13, 55/15 – ZFisP, 96/15 – ZIPRS1617, 13/18 in 195/20 – odl. US) in 83. člena Statuta Občine Rogaška Slatina (Uradni list RS, št. 67/17) je Občinski svet Občine Rogaška Slatina na 3. redni seji dne 25. 1. 2023 sprejel

O D L O K
o proračunu Občine Rogaška Slatina za leto 2023

1. SPLOŠNA DOLOČBA

1. člen

(vsebina odloka)

S tem odlokom se za Občino Rogaška Slatina za leto 2023 določajo proračun, postopki izvrševanja proračuna ter obseg zadolževanja in poroštev občine in javnega sektorja na ravni občine (v nadaljnjem besedilu: proračun).

2. VIŠINA SPLOŠNEGA DELA PRORAČUNA IN STRUKTURA POSEBNEGA DELA PRORAČUNA

2. člen

(sestava proračuna in višina splošnega dela proračuna)

V splošnem delu proračuna so prikazani prejemki in izdatki po ekonomski klasifikaciji do ravni podkontov.

Splošni del proračuna na ravni podskupin kontov se določa v naslednjih zneskih:

A. BILANCA PRIHODKOV IN ODHODKOV			v EUR-ih
Skupina	Podskupina		Proračun 2023
70		I. SKUPAJ PRIHODKI (70+71+72+73+74)	14.966.000
		TEKOČI PRIHODKI (70+71)	10.927.565
		DAVČNI PRIHODKI	9.591.761
	700	Davki na dohodek in dobiček	7.746.231
	703	Davki na premoženje	1.313.000
	704	Domači davki na blago in storitve	532.530
71		NEDAVČNI PRIHODKI	1.335.804
	710	Udeležba na dobičku in dohodki od premoženja	1.080.754
	711	Takse in pristojbine	15.000
	712	Denarne kazni	32.100
	714	Drugi nedavčni prihodki	207.950
72		KAPITALSKI PRIHODKI	330.000
	720	Prihodki od prodaje osnovnih sredstev	130.000
	722	Prihodki od prodaje zemljišč	200.000
73		PREJETE DONACIJE	500.000
	730	Prejete donacije in darila od domačih pravnih oseb	500.000
74		TRANSFERNI PRIHODKI	3.208.435
	740	Transferni prihodki iz drugih javnofinančnih institucij	2.505.786
	741	Prejeta sredstva iz državnega proračuna iz sredstev proračuna EU	702.649
		II. SKUPAJ ODHODKI (40+41+42+43)	14.591.100
40		TEKOČI ODHODKI	2.868.182
	400	Plače in drugi izdatki zaposlenim	885.457
	401	Prispevki delodajalcev za socialno varnost	139.180
	402	Izdatki za blago in storitve	1.663.395
	403	Plačila domačih obresti	22.850
	409	Rezerve	157.300
41		TEKOČI TRANSFERI	4.732.903
	411	Transferi posameznikom in gospodinjstvom	2.917.305
	412	Transferi neprofitnim organizacijam in ustanovam	280.740
		413 Drugi tekoči domači transferi	1.534.858
42		INVESTICIJSKI ODHODKI	6.617.579
	420	Nakup in gradnja osnovnih sredstev	6.617.579
43		INVESTICIJSKI TRANSFERI	372.436
	431	Investicijski transferi pravnim in fizičnim osebam, ki niso proračunski uporabniki	372.436
		III. PRORAČUNSKI PRESEŽEK (I.-II.) (PRORAČUNSKI PRIMANJKLJAJ)	0
B. RAČUN FINANČNIH TERJATEV IN NALOŽB			
		IV. PREJETA VRAČILA DANIH POSOJIL IN PRODAJA KAPITALSKIH DELEŽEV (750+751+752)	
75		PREJETA VRAČILA DANIH POSOJIL	
	750	Prejeta vračila danih posojil	
	751	Prodaja kapitalskih deležev	
	752	Kupnine iz naslova privatizacije	
		V. DANA POSOJILA IN POVEČANJE KAPITALSKIH DELEŽEV (440+441+442)	
44		DANA POSOJILA IN POVEČANJE KAPITALSKIH DELEŽEV	
	440	Dana posojila	
	441	Povečanje kapitalskih deležev in naložb	
	442	Poraba sredstev kupnin iz naslova privatizacije	
		VI. PREJETA MINUS DANA POSOJILA IN SPREMEMBE KAPITALSKIH DELEŽEV (IV.–V.)	
C. RAČUN FINANCIRANJA			
		VII. ZADOLŽEVANJE (500)	
50		ZADOLŽEVANJE	
	500	Domače zadolževanje	
		VIII. ODPLAČILA DOLGA	
55		ODPLAČILA DOLGA	374.900
	550	Odplačila domačega dolga	374.900

		IX. SPREMEMBA STANJA SREDSTEV NA RAČUNU (I.+IV.+VII.-II.-V.-VIII.)	
		X. NETO ZADOLŽEVANJE (VII.-VIII.)	
		XI. NETO FINANCIRANJE (VI.+X.-IX.)	

Posebni del proračuna sestavljajo finančni načrti neposrednih uporabnikov, ki so razdeljeni na naslednje programske dele: področja proračunske porabe, glavne programe in podprograme, predpisane s programsko klasifikacijo izdatkov občinskih proračunov. Podprogram je razdeljen na proračunske postavke, te pa na konte, določene s predpisanim kontnim načrtom.

Posebni del proračuna do ravni proračunskih postavk in načrt razvojnih programov sta prilogi k temu odloku.

Načrt razvojnih programov sestavljajo projekti.

3. POSTOPKI IZVRŠEVANJA PRORAČUNA

3. člen

(izvrševanje proračuna)

V tekočem letu se izvršuje proračun tekočega leta.

Proračun se izvršuje skladno z določbami zakona, ki ureja javne finance in podzakonskimi predpisi, izdanimi na njegovi podlagi, in tega odloka.

Proračun se izvršuje na ravni proračunske postavke – konta.

Veljavni načrt razvojnih programov tekočega leta mora biti za tekoče leto usklajen z veljavnim proračunom.

4. člen

(namenski prihodki in odhodki proračuna)

Namenski prihodki proračuna so poleg prihodkov, določenih v prvem odstavku 43. člena ZJF in prvem odstavku 80. člena ZJF, tudi naslednji prihodki:

– prihodki požarne takse po 59. členu Zakona o varstvu pred požarom,

– odstopljena državna taksa za obremenjevanje voda,

– odstopljena državna taksa za obremenjevanje okolja,

– prihodki od najemnin OKP za komunalno javno infrastrukturo,

– prejeta sredstva pristojnih ministrstev za investicije,

– koncesijska dajatev za trajnostno gospodarjenje z divjadjo.

Proračunski uporabnik lahko prevzema in plačuje obveznosti do višine dejansko realiziranega priliva namenskih sredstev.

5. člen

(prerazporejanje proračunskih sredstev)

Osnova za prerazporejanje pravic porabe je zadnji sprejeti proračun, spremembe proračuna ali rebalans proračuna za leto izvrševanja.

Župan lahko v skladu z Zakonom o javnih financah in tem odlokom prerazporedi proračunska sredstva v posebnem delu proračuna med posameznimi področji, programi, podprogrami oziroma med finančnimi načrti neposrednih uporabnikov, na predlog neposrednega uporabnika, za krajevne skupnosti pa predsedniki krajevnih skupnosti.

Med izvrševanjem proračuna se lahko s sklepom župana o prerazporeditvi odpre nov konto oziroma poveča obseg sredstev na kontu za izdatke ali se odpre nova proračunska postavka, če pri načrtovanju proračuna ni bilo mogoče predvideti prejemnika proračunskih sredstev ali način izvedbe projektov in v primeru pridobitve namenskih prejemkov. Nov konto se odpre v okviru že odprte proračunske postavke ali pa se odpre nova proračunska postavka v okviru sredstev posameznega področja proračunske porabe.

Če se v tekočem letu v proračun vplača namenski prihodek, ki zahteva sorazmeren namenski odhodek, ki v proračunu ni izkazan ali ni izkazan v zadostni višini, se v višini dejanskih prihodkov poveča obseg odhodkov finančnega načrta neposrednega uporabnika in proračuna.

Zaradi zagotavljanja likvidnosti proračuna se kratkoročno uporabljajo prosta denarna sredstva namenskih prihodkov.

Župan s poročilom o izvrševanju proračuna v mesecu juliju oziroma prvi naslednji redni seji in konec leta z zaključnim računom poroča občinskemu svetu o veljavnem proračunu za leto 2023 in njegovi realizaciji.

6. člen

(največji dovoljeni obseg prevzetih obveznosti v breme proračunov prihodnjih let)

Neposredni uporabnik lahko v tekočem letu za projekte, ki so vključeni v veljavni načrt razvojnih programov, odda javno naročilo za celotno vrednost projekta, če so zanj načrtovane pravice porabe na proračunskih postavkah v sprejetem proračunu.

Skupni obseg prevzetih obveznosti neposrednega uporabnika, ki bodo zapadle v plačilo v prihodnjih letih, ne sme presegati 70 % pravic porabe v sprejetem finančnem načrtu neposrednega uporabnika, od tega:

– v letu 2024 45 % navedenih pravic porabe in

– v ostalih prihodnjih letih 25 % navedenih pravic porabe.

Omejitve iz prvega in drugega odstavka tega člena ne veljajo za prevzemanje obveznosti z najemnimi pogodbami, razen če na podlagi teh pogodb lastninska pravica preide oziroma lahko preide iz najemodajalca na najemnika in prevzemanje obveznosti za dobavo elektrike, telefona, vode, komunalnih storitev in drugih storitev, potrebnih za operativno delovanje neposrednih uporabnikov ter prevzemanje obveznosti za pogodbe, ki se financirajo iz namenskih sredstev EU, namenskih sredstev finančnih mehanizmov in sredstev drugih donatorjev.

Prevzete obveznosti iz drugega odstavka tega člena se načrtujejo v finančnem načrtu neposrednega uporabnika in načrtu razvojnih programov.

Prevzete obveznosti iz drugega in tretjega odstavka tega člena se načrtujejo v finančnem načrtu neposrednega uporabnika in načrtu razvojnih programov.

7. člen

(spreminjanje načrta razvojnih programov)

Neposredni uporabnik vodi evidenco projektov iz veljavnega načrta razvojnih programov.

Spremembe veljavnega načrta razvojnih programov so uvrstitev projektov v načrt razvojnih programov in druge spremembe projektov.

Neposredni uporabnik mora v 30 dneh po uveljavitvi proračuna uskladiti načrt razvojnih programov z veljavnim proračunom. Neusklajenost med veljavnim proračunom in veljavnim načrtom razvojnih programov je dopustna le v delih, kjer se projekti financirajo z namenskimi prejemki.

Župan lahko spreminja vrednost projektov v načrtu razvojnih programov. Projekte, katerih vrednost se spremeni za več kot 75.000 EUR, mora predhodno potrditi občinski svet.

Projekti, za katere se zaradi prenosa plačil v tekoče leto, zaključek financiranja prestavi iz predhodnega v tekoče leto, se uvrstijo v načrt razvojnih programov po uveljavitvi proračuna.

8. člen

(usklajenost finančnega načrta neposrednega in posrednega proračunskega uporabnika)

Neposredni in posredni proračunski uporabnik, mora v 30 dneh po uveljavitvi proračuna uskladiti svoj finančni načrt s sprejetim proračunom.

9. člen

(proračunska rezerva)

Sredstva proračunske rezerve se v letu 2023 oblikujejo v višini 115.700 EUR.

Na predlog za finance pristojnega organa občinske uprave odloča o uporabi sredstev proračunske rezerve za namene iz drugega odstavka 49. člena ZJF župan in o tem poroča občinskemu svetu.

10. člen

(splošna proračunska rezervacija)

Med odhodki proračuna je predvidena splošna proračunska rezervacija v višini 22.000 EUR kot nerazporejeni del proračunskih prejemkov za nepredvidene namene, za katere v proračunu niso zagotovljena sredstva ali za namene, za katere niso zagotovljena sredstva v zadostni višini.

11. člen

Če se med proračunskim letom zaradi nastanka novih obveznosti za proračun ali spremenjenih gospodarskih gibanj povečajo izdatki ali zmanjšajo prejemki proračuna, lahko župan za največ 45 dni zadrži izvajanje posameznih izdatkov tako, da:

– ustavi prevzemanje obveznosti,

– predlaga podaljšanje pogodbenih rokov plačil,

– ustavi prerazporejanje proračunskih sredstev, potrebno zaradi prevzemanja obveznosti

12. člen

Neposredni in posredni uporabniki proračuna so dolžni pri porabi proračunskih sredstev za nabavo blaga, oddajo gradenj in naročanje storitev upoštevati določila Zakona o javnih naročilih. Neposredni uporabniki pa so pri porabi proračunskih sredstev dolžni upoštevati Pravilnik o postopkih oddaje naročil male vrednosti, ki ga izda župan.

13. člen

Krajevne skupnosti na območju Občine Rogaška Slatina smejo brez predhodnega soglasja župana sklepati pravne posle do višine 10.000 EUR.

14. člen

Presežek prihodkov nad odhodki, ugotovljen na dan 31. 12. 2022, se izloči v sklad za posebne namene in se s sklepom župana prenese v proračun leta 2023.

4. POSEBNOSTI UPRAVLJANJA IN PRODAJE STVARNEGA IN FINANČNEGA PREMOŽENJA OBČINE

15. člen

Župan lahko na prošnjo dolžnika odpiše oziroma delno odpiše plačilo dolga do višine 5.000 EUR, če so izpolnjeni pogoji iz tretjega odstavka 77. člena ZJF.

5. OBSEG ZADOLŽEVANJA IN POROŠTEV OBČINE IN JAVNEGA SEKTORJA

16. člen

(obseg zadolževanja)

Občina se v letu 2023 za kritje presežka odhodkov nad prihodki v bilanci prihodkov in odhodkov, presežka izdatkov nad prejemki v računu finančnih terjatev in naložb ter odplačila dolgov v računu financiranja ne bo zadolževala.

17. člen

(likvidnostno zadolževanje)

Če se zaradi neenakomernega pritekanja prejemkov izvrševanje proračuna ne more uravnotežiti, se lahko občina likvidnostno zadolži, vendar največ do višine 5 % vseh izdatkov zadnjega sprejetega proračuna.

18. člen

(obseg zadolževanja javnih zavodov in javnih podjetij)

Javna podjetja in javni zavodi, katerih ustanoviteljica je Občina Rogaška Slatina, se lahko zadolžujejo do zakonsko dovoljenih obsegov le s soglasjem občine. O dajanju soglasij k zadolževanju odloča občinski svet.

6. PREHODNE IN KONČNE DOLOČBE

19. člen

V obdobju začasnega financiranja Občine Rogaška Slatina v letu 2024, če bo začasno financiranje potrebno, se uporablja ta odlok in sklep o določitvi začasnega financiranja.

20. člen

Ta odlok začne veljati naslednji dan po objavi v Uradnem listu Republike Slovenije.

Št. 0320-0001/2023-01
Rogaška Slatina, dne 25. januarja 2023

Župan
Občine Rogaška Slatina
mag. Branko Kidrič

SODRAŽICA

217. Sklep o vrednosti točke za izračun davka od premoženja na območju Občine Sodražica

Na podlagi Zakona o davkih občanov (Uradni list SRS, št. 36/88, 8/89, Uradni list SFRJ, št. 83/89, Uradni list SRS, št. 5/90, Uradni list RS – stari, št. 48/90, 8/91, 10/91, Uradni list RS/I, št. 17/91 – ZUDE, Uradni list RS, št. 14/92 – ZOMZO, 7/93, 8/93, 13/93, 66/93, 12/94, 1/95, 77/95, 22/96, 18/96 – ZDavP, 77/96, 80/97, 86/98, 91/98 – ZDavP-C, 1/99 – ZNIDC, 7/99, 28/99, 110/99, 116/00, 106/01, 112/02, 1/04, 128/04, 4/06, 12/06 – popr., 133/06, 117/06 – ZDVP, 117/06 – ZDDD, 119/07, 24/08 – ZDDKIS, 31/08 – popr., 119/08, 104/09, 103/10, 91/11, 97/12, 101/13 – ZDavNepr, 22/14 – odl. US, 35/14, 95/14, 101/15, 81/16, 75/17, 83/18, 12/19, 76/19, 195/20, 199/21) in 30. člena Statuta Občine Sodražica (Uradni list RS, št. 32/11, 191/20 in 159/22) je župan Občine Sodražica dne 30. 12. 2022 sprejel

S K L E P
o vrednosti točke za izračun davka od premoženja na območju Občine Sodražica

1. člen

Vrednost točke za izračun davka od premoženja na območju Občine Sodražica znaša 2,843 EUR.

2. člen

Tako določena vrednost točke se uporablja od 1. 1. 2023 dalje.

3. člen

Ta sklep začne veljati naslednji dan po objavi v Uradnem listu Republike Slovenije.

Št. 422-5/2022
Sodražica, dne 30. decembra 2022

Župan
Občine Sodražica
mag. Blaž Milavec

SVETI JURIJ OB ŠČAVNICI

218. Sklep o delni povrnitvi stroškov volilne kampanje za lokalne volitve 2022 v Občini Sveti Jurij ob Ščavnici

Na podlagi 24., 26. in 28. člena Zakona o volilni in referendumski kampanji (Uradni list RS, št. 41/07, 103/07 – ZPolS-D, 28/11 – odl. US in 98/13), Mnenja Ministrstva za javno upravo št. 041-199/2022/2, z dne 14. 9. 2022 in 15. člena Statuta Občine Sveti Jurij ob Ščavnici (Uradni list RS, št. 45/14) je Občinski svet Občine Sveti Jurij ob Ščavnici na 2. redni seji dne 18. 1. 2023 sprejel

S K L E P

o delni povrnitvi stroškov volilne kampanje za lokalne volitve 2022 v Občini Sveti Jurij ob Ščavnici

1. člen

S tem sklepom se določijo upravičenci in kriteriji za delno povrnitev stroškov volilne kampanje za lokalne volitve 2022 v Občini Sveti Jurij ob Ščavnici.

2. člen

Stroški volilne kampanje za volitve v občinski svet in volilne kampanje za volitve župana ne smejo preseči zneskov, ki jih določa Zakon o volilni in referendumski kampanji (ZVRK), ki ureja volilno kampanjo.

3. člen

Organizatorjem volilne kampanje, ki so jim pripadli mandati za člane v občinskem svetu, pripada povrnitev stroškov volilne kampanje v višini 0,33 EUR za dobljen glas, pri čemer skupni znesek povrnjenih stroškov ne sme preseči zneska porabljenih sredstev, razvidnega iz poročila občinskem svetu in računskemu sodišču.

4. člen

Organizatorji volilne kampanje za župana, katerih kandidati so dosegli najmanj 10 % od skupnega števila volilnih upravičencev, ki so glasovali, imajo pravico do povrnite stroškov volilne kampanje v višini 0,12 EUR za vsak dobljen glas. Če pride na volitvah za župana do drugega kroga glasovanja, sta kandidata, ki kandidirata v drugem krogu, upravičena do povračila stroškov v višini 0,12 EUR le na osnovi dobljenih glasov v tem krogu glasovanja. Skupni znesek povrnjenih stroškov ne sme preseči zneska porabljenih sredstev, razvidnega iz poročila občinskemu svetu in računskemu sodišču.

5. člen

Organizatorjem volilne kampanje na volitvah za člane v občinski svet in za volitve za župana se na njihovo zahtevo povrnejo stroški volilne kampanje iz proračuna Občine Sveti Jurij ob Ščavnici v roku 30 dni po predložitvi poročila o vseh zbranih in porabljenih sredstev za volilno kampanjo občinskemu svetu in računskemu sodišču, oziroma po sprejemu proračuna občine za leto 2023.

6. člen

Ta sklep začne veljati naslednji dan po objavi v Uradnem listu Republike Slovenije, uporablja pa se za lokalne volitve 2022.

Št. 041-0001/2023-002
Sveti Jurij ob Ščavnici, dne 18. januarja 2023

Župan
Občine Sveti Jurij ob Ščavnici
Andrej Vrzel

219. Sklep o ukinitvi statusa družbena lastnina – javno dobro

Na podlagi 247. člena Zakona o urejanju prostora (Uradni list RS, št. 61/17) in 15. člena Statuta Občine Sveti Jurij ob Ščavnici (Uradni list RS, št. 45/14) je Občinski svet Občine Sveti Jurij ob Ščavnici na 2. redni seji dne 18. 1. 2023 na predlog župana sprejel naslednji

S K L E P

I.

Nepremičnini katastrska občina 225 KRALJEVCI parcela 876/14 (ID 6287677) se ukine status družbena lastnina – javno dobro.

II.

Nepremičnina iz prejšnjega člena tega sklepa postane last Občine Sveti Jurij ob Ščavnici, Ulica Bratka Krefta 14, 9244 Sveti Jurij ob Ščavnici, matična št.: 5880319000, do celote (1/1).

III.

Na podlagi pravnomočne ugotovitvene odločbe se zemljiški knjigi predlaga vpis lastninske pravice.

IV.

Ta sklep začne veljati petnajsti dan po objavi v Uradnem listu Republike Slovenije.

Št. 413-0074/2021-003
Sveti Jurij ob Ščavnici, dne 18. januarja 2023

Župan
Občine Sveti Jurij ob Ščavnici
Andrej Vrzel

ŠKOCJAN

220. Sklep o določitvi cen koncesioniranih storitev pogrebne in pokopališke dejavnosti v Občini Škocjan

Na podlagi 14. člena Statuta Občine Škocjan (Uradni list RS, št. 61/21) in 17. člena Odloka o načinu in pogojih izvajanja gospodarske javne službe na področju opravljanja pokopališke in pogrebne dejavnosti v Občini Škocjan (Uradni list RS, št. 61/21) je Občinski svet Občine Škocjan na 2. redni seji dne 17. 1. 2023 sprejel

S K L E P

o določitvi cen koncesioniranih storitev pogrebne in pokopališke dejavnosti v Občini Škocjan

1. člen

Storitev 24-urne dežurne službe pogrebne dejavnosti v Občini Škocjan znaša 166,94 EUR brez DDV.

2. člen

Letna grobnina na pokopališčih v Občini Škocjan znaša:

Vrsta grobnega polja	Cena v EUR brez DDV
Enojni grob	18,00
Enojni grob +	22,00

Žarni grob	18,00
Dvojni grob	27,00
Grobnica	31,00

3. člen

Cena uporabe vseh poslovilnih vežic v Občini Škocjan znaša 30,00 EUR brez DDV na dan.

4. člen

Cene pokopaliških storitev znašajo:

Vrsta storitve	Cena v EUR brez DDV
Izkop grobne jame za krsto – normalno	140,00
Izkop grobne jame za krsto – poglobljeno	170,00
Izkop in vgraditev žar. niš	52,50
Odpiranje žarnega groba	40,00
Demontaža spomenika	25,00
Zaščita sosednjega groba	31,50
Zasutje in ureditev groba	31,30
Ekshumacija	320,00
PK delavec na uro	09,75
Košnja zelenic na uro	14,00
Obrezovanje žive meje na uro	14,00
Pometanje listja na uro	14,00
Odpiranje vežic	00,00
Prva ureditev klasičnega/žarnega groba	00,00

5. člen

Cene pogrebnih storitev znašajo:

Vrsta storitve	Cena v EUR brez DDV
Delo s pokojnikom	28,50
Prenos pok. s kraja smrti	32,50
Priprava žalnega odra	20,20
Priprava pogrebne opr. klas.	21,21
Priprava pogrebne opreme žal.	14,60
Spremljevalec na uro	14,00
Prevoz s pogrebnim vozilom na km	00,75
Uporaba transportne krste	25,00
Vreča PVC z ročaji	27,45
Vreča PVC klasik	21,96
Vreča PVC special	63,75
Hladilni pokrov	35,00
Hladilnica na dan	24,40
Pogrebno moštvo	32,50
Pridobitev potrdil za pokop	20,70
Uporaba sobe za urejanje pokojnika	20,00
Montaža odra in postavitev zaves	45,00
Ozvočenje na kos	00,00
Raznosi osmrtnic	00,00

6. člen

Ta sklep začne veljati naslednji dan po objavi v Uradnem listu Republike Slovenije. Z uveljavitvijo tega sklepa preneha veljati sklep o določitvi cen tovrstnih storitev za območje Občine Škocjan, kateri je bil objavljen v Uradnem listu RS, št. 194/21 z dne 10. 12. 2021.

Št. 354-0070/2022
Škocjan, dne 17. januarja 2023

Župan
Občine Škocjan
Jože Kapler

221. Sklep o lokacijski preveritvi za določanje obsega stavbnega zemljišča pri posamični poselitvi v enoti urejanja prostora z oznako DU 8

Na podlagi 299. člena Zakona o urejanju prostora (Uradni list RS, št. 199/21 – ZUreP-3), 131. člena Zakona o urejanju prostora (Uradni list RS, št. 61/17 – ZUreP-2) in 14. člena Statuta Občine Škocjan (Uradni list RS, št. 61/21) je Občinski svet Občine Škocjan na 2. redni seji dne 17. 1. 2023 sprejel

S K L E P
o lokacijski preveritvi za določanje obsega stavbnega zemljišča pri posamični poselitvi v enoti urejanja prostora z oznako DU 8

1. člen

S tern sklepom se potrdi elaborat lokacijske preveritve za enoto urejanja prostora z oznako DU 8, ki se vodi z identifikacijsko številko lokacijske preveritve 3051 v zbirki prostorskih aktov.

2. člen

Na območju posamične poselitve z oznako EUP DU-8 se izvorno določeno stavbno zemljišče preoblikuje tako:

– da se na vzhodnem, severnem in južnem delu zemljišča s parcelno številko 2943/10 k. o. Bučka stavbno zemljišče izvzame v površini 1275,95 m^2,

– da se preoblikovano stavbno zemljišče (1275,95 m^2) in širitev stavbnega zemljišča (591,45 m^2) določi zahodno od izvornega stavbnega zemljišča, ob cesti, in sicer na delu zemljišč s parcelnimi številkami 2946/5, 3336/10, 3404/2, vse k. o. Bučka, oziroma tako kot izhaja iz elaborata lokacijske preveritve, ki ga je izdelalo podjetje Savaprojekt d.d. pod številko projekta 22075-00.

Sestavni del tega sklepa je grafični prikaz predmetnega območja stavbnega zemljišča:

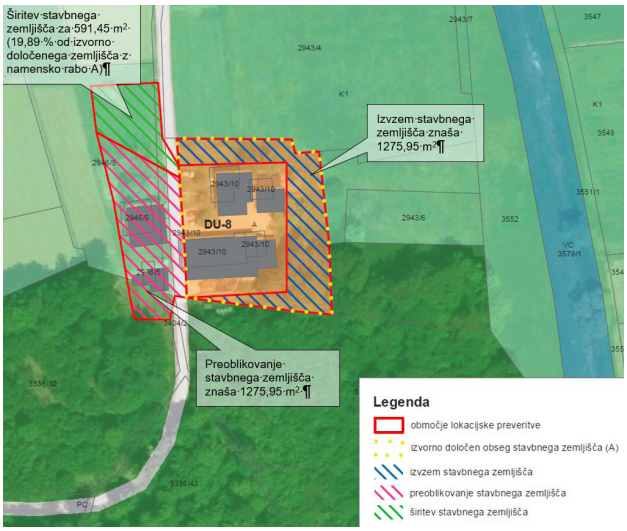

3. člen

Ta sklep se vpiše v evidence lokacijskih preveritev, ki jo Občina Škocjan vodi v skladu s četrtim odstavkom 133. člena ZUreP-2. Občina Škocjan podatek o spremenjeni obliki in velikosti stavbnega zemljišča vnese v evidence stavbnih zemljišč, ob naslednjih spremembah in dopolnitvah OPN pa jo ustrezno prikaže v grafičnem prikazu namenske rabe prostora.

4. člen

Ta sklep začne veljati osmi dan po objavi v Uradnem listu Republike Slovenije.

Št. 350-0002/2022
Škocjan, dne 17. januarja 2023

Župan
Občine Škocjan
Jože Kapler

ŠMARJE PRI JELŠAH

222. Odlok o dopolnitvi Odloka o ustanovitvi Javnega zavoda otroški vrtec Šmarje pri Jelšah

Na podlagi 3. člena Zakona o zavodih (Uradni list RS, št. 12/91, 8/96, 36/00 – ZPDZC in 127/06 – ZJZP), 41. in 42. člena Zakona o organizaciji in financiranju vzgoje in izobraževanja (Uradni list RS, št. 16/07 – UPB, 36/08, 58/09, 64/09 – popr., 65/09 – popr., 20/11, 40/12 – ZUJF, 57/12 – ZPCP-2D, 47/15, 46/16, 49/16 – popr., 25/17 – ZVaj, 123/21, 172/21, 207/21, 105/22 – ZZNŠPP in 141/22), 119.a člena Pravilnika o postopkih za izvrševanje proračuna Republike Slovenije (Uradni list RS, št. 50/07, 61/08, 99/09 – ZIPRS1011, 3/13, 81/16, 11/22, 96/22, 105/22 – ZZNŠPP in 149/22) in 16. člena Statuta Občine Šmarje pri Jelšah (Uradni list RS, št. 57/17 in 54/19) je Občinski svet Občine Šmarje pri Jelšah na 2. seji dne 18. 1. 2023 sprejel

O D L O K
o dopolnitvi Odloka o ustanovitvi Javnega zavoda otroški vrtec Šmarje pri Jelšah

1. člen

S tem odlokom se dopolni Odlok o ustanovitvi Javnega zavoda otroški vrtec Šmarje pri Jelšah (Uradni list RS, št. 103/12 – UPB, 68/17 in 69/17 – popr.).

2. člen

V 11.a členu se doda nov drugi odstavek, ki se glasi:

»Zavod lahko izvaja prodajo blaga in storitev na trgu le, če zagotovi pokritje vseh s to dejavnostjo povezanih odhodkov.«

3. člen

Ta odlok začne veljati naslednji dan po objavi v Uradnem listu Republike Slovenije.

Št. 014-0002/2023-2
Šmarje pri Jelšah, dne 18. januarja 2023

Župan
Občine Šmarje pri Jelšah
Matija Čakš

223. Odlok o dopolnitvi Odloka o ustanovitvi Javnega vzgojno-izobraževalnega zavoda Osnovna šola Šmarje pri Jelšah

Na podlagi 3. člena Zakona o zavodih (Uradni list RS, št. 12/91, 8/96, 36/00 – ZPDZC in 127/06 – ZJZP), 41. in 42. člena Zakona o organizaciji in financiranju vzgoje in izobraževanja (Uradni list RS, št. 16/07 – UPB, 36/08, 58/09, 64/09 – popr., 65/09 – popr., 20/11, 40/12 – ZUJF, 57/12 – ZPCP-2D, 47/15, 46/16, 49/16 – popr., 25/17 – ZVaj, 123/21, 172/21, 207/21, 105/22 – ZZNŠPP in 141/22), 119.a člena Pravilnika o postopkih za izvrševanje proračuna Republike Slovenije (Uradni list RS, št. 50/07, 61/08, 99/09 – ZIPRS1011, 3/13, 81/16, 11/22, 96/22, 105/22 – ZZNŠPP in 149/22) in 16. člena Statuta Občine Šmarje pri Jelšah (Uradni list RS, št. 57/17 in 54/19) je Občinski svet Občine Šmarje pri Jelšah na 2. seji dne 18. 1. 2023 sprejel

O D L O K
o dopolnitvi Odloka o ustanovitvi Javnega vzgojno-izobraževalnega zavoda Osnovna šola Šmarje pri Jelšah

1. člen

S tem odlokom se dopolni Odlok o ustanovitvi Javnega vzgojno-izobraževalnega zavoda Osnovna šola Šmarje pri Jelšah (Uradni list RS, št. 59/14 – UPB in 37/15).

2. člen

V 11. členu se doda nov drugi odstavek, ki se glasi:

»Zavod lahko izvaja prodajo blaga in storitev na trgu le, če zagotovi pokritje vseh s to dejavnostjo povezanih odhodkov.«

3. člen

Ta odlok začne veljati naslednji dan po objavi v Uradnem listu Republike Slovenije.

Št. 014-0003/2023-2
Šmarje pri Jelšah, dne 18. januarja 2023

Župan
Občine Šmarje pri Jelšah
Matija Čakš

224. Odlok o spremembah in dopolnitvah Odloka o ustanovitvi JZ Knjižnica Šmarje pri Jelšah

Na podlagi 3. člena Zakona o zavodih (Uradni list RS, št. 12/91, 8/96, 36/00 – ZPDZC in 127/06 – ZJZP), 16. člena Zakona o knjižničarstvu (Uradni list RS, št. 87/01, 96/02 – ZUJIK in 92/15), 119.a člena Pravilnika o postopkih za izvrševanje proračuna Republike Slovenije (Uradni list RS, št. 50/07, 61/08, 99/09 – ZIPRS1011, 3/13, 81/16, 11/22, 96/22, 105/22 – ZZNŠPP in 149/22) in 16. člena Statuta Občine Šmarje pri Jelšah (Uradni list RS, št. 57/17 in 54/19) je Občinski svet Občine Šmarje pri Jelšah na 2. seji dne 18. 1. 2023 sprejel

O D L O K
o spremembah in dopolnitvah Odloka o ustanovitvi JZ Knjižnica Šmarje pri Jelšah

1. člen

S tem odlokom se spremeni in dopolni Odlok o ustanovitvi javnega zavoda Knjižnica Šmarje pri Jelšah (Uradni list RS, št. 8/03, 24/03 – popr., 12/05, 78/15 in 37/18).

2. člen

V 3. členu se v petem odstavku besedilo spremeni tako, da se glasi:

»Zavod ima šest notranjih organizacijskih enot:
– Knjižnica Šmarje pri Jelšah,
– Knjižnica Podčetrtek,
– Knjižnica Kozje,
– Knjižnica Bistrica ob Sotli,
– Kulturni dom Šmarje pri Jelšah,
– Muzej baroka Šmarje pri Jelšah.«

3. člen

V 6. členu se črta besedilo tretjega odstavka. Dosedanji četrti in peti odstavek postaneta tretji in četrti odstavek. Za dosedanjim petim odstavkom, ki postane četrti odstavek, se doda nov peti odstavek, ki se glasi:

»Zavod lahko izvaja prodajo blaga in storitev na trgu le, če zagotovi pokritje vseh s to dejavnostjo povezanih odhodkov.«

4. člen

Ta odlok začne veljati naslednji dan po objavi v Uradnem listu Republike Slovenije.

Št. 014-0001/2023-2
Šmarje pri Jelšah, dne 18. januarja 2023

Župan
Občine Šmarje pri Jelšah
Matija Čakš

---

225. Sklep o ukinitvi statusa zemljišča v splošni rabi

Na podlagi 16. člena Statuta Občine Šmarje pri Jelšah (Uradni list RS, št. 57/17 in 54/19) je Občinski svet Občine Šmarje pri Jelšah na 2. redni seji 18. 1. 2023 sprejel

S K L E P

1. Ukine se status zemljišča v splošni rabi na nepremičnini z ID znakom parcela 1200 973/2.
2. Na navedeni parceli pridobi lastninsko pravico Občina Šmarje pri Jelšah.
3. Sklep začne veljati naslednji dan po objavi v Uradnem listu Republike Slovenije.

Št. 0321-0001/2023-11
Šmarje pri Jelšah, dne 18. januarja 2023

Župan
Občine Šmarje pri Jelšah
Matija Čakš

AJDOVŠČINA

226. Odlok o rebalansu proračuna Občine Ajdovščina za leto 2023

Na podlagi 29. člena Zakona o lokalni samoupravi (Uradni list RS, št. 94/07 – uradno prečiščeno besedilo, 76/08, 79/09, 51/10, 40/12 – ZUJF, 14/15 – ZUUJFO, 11/18 – ZSPDSLS-1 in 30/18, 61/20 – ZIUZEOP-A in 80/20 – ZIUOOPE), 29. člena Zakona o javnih financah (Uradni list RS, št. 11/11 – uradno prečiščeno besedilo, 14/13 – popr., 101/13, 55/15 – ZFisP, 96/15 – ZIPRS1617, 13/18 in 195/20 – odl. US – v nadaljevanju: ZJF), 18. člena Statuta Občine Ajdovščina (Uradni list RS, št. 79/22) je Občinski svet Občine Ajdovščina na 3. redni seji dne 26. 1 2023 sprejel

O D L O K
o rebalansu proračuna Občine Ajdovščina za leto 2023

1. SPLOŠNA DOLOČBA

1. člen

V Odloku o proračunu Občine Ajdovščina za leto 2023 (Uradni list RS, št. 89/22) se spremeni 2. člen, tako da se glasi:

»V splošnem delu proračuna so prikazani prejemki in izdatki po ekonomski klasifikaciji do ravni podkontov.

Splošni del proračuna na ravni podskupin kontov se določa v naslednjih zneskih:

Skupina/podskupina kontov		Proračun 2023
A. BILANCA PRIHODKOV IN ODHODKOV		
	I. SKUPAJ PRIHODKI	52.299.748,58
70	DAVČNI PRIHODKI	17.712.299,00
700	davki na dohodek in dobiček	14.014.995,00
703	davki na premoženje	3.318.475,00
704	domači davki na blago in storitve	378.829,00
71	NEDAVČNI PRIHODKI	6.021.440,46
710	udeležba na dobičku in dohodki od premoženja	2.756.290,46
711	takse in pristojbine	31.000,00
712	denarne kazni	50.200,00
713	prihodki od prodaje blaga in storitev	36.900,00
714	drugi nedavčni prihodki	3.147.050,00
72	KAPITALSKI PRIHODKI	7.303.011,80
720	prihodki od prodaje osnovnih sredstev	1.023.500,00
722	prihodki od prodaje zemljišč in neopredmetenih osnovnih sredstev	6.279.511,80
73	PREJETE DONACIJE	4.001.680,00
730	prejete donacije iz domačih virov	4.001.680,00
74	TRANSFERNI PRIHODKI	11.962.680,38
740	transferni prihodki iz drugih javnofinančih institucij	10.431.202,11
741	prejeta sredstva iz državnega proračuna in proračuna EU	1.531.478,27
78	PREJETA SREDSTVA IZ EVROPSKE UNIJE	5.298.636,94
787	prejeta sredstva iz drugih evropskih inštitucij	5.298.636,94
	II. SKUPAJ ODHODKI	56.263.524,52
40	TEKOČI ODHODKI	7.792.717,95
400	plače in drugi izdatki zaposlenim	1.400.449,36
401	prispevki delodajalcev za socialno varnost	234.244,57
402	izdatki za blago in storitve	6.062.024,02
403	plačila domačih obresti	0,00
409	sredstva, izločena v rezerve	96.000,00
41	TEKOČI TRANSFERI	11.136.111,26
410	subvencije	687.302,37
411	transferi posameznikom in gospodinjstvom	5.048.540,00
412	transferi neprofitnim organizacijam	1.361.290,00
413	drugi tekoči domači transferi	4.038.978,89
42	INVESTICIJSKI ODHODKI	37.098.897,31
420	nakup in gradnja osnovnih sredstev	37.098.897,31
43	INVESTICIJSKI TRANSFERI	235.798,00
431	investicijski transferi fiz. in prav. osebam, ki niso proračunski uporabniki	129.500,00
432	investicijski transferi proračunskim uporabnikom	106.298,00
	III. PRORAČUNSKI PRESEŽEK – PRIMANJKLJAJ	–3.963.775,94
B. RAČUN FINANČNIH TERJATEV IN NALOŽB		
	IV. PREJETA VRAČILA DANIH POSOJIL IN PRODAJA KAPITALSKIH DELEŽEV	

75	PREJETA VRAČILA DANIH POSOJIL IN PRODAJA KAPITALSKIH DELEŽEV	303.000,00
751	prodaja kapitalskih deležev	303.000,00
	V. DANA POSOJILA IN POVEČANJE KAPITALSKIH DELEŽEV	0,00
44	DANA POSOJILA IN POVEČANJE KAPITALSKIH DELEŽEV	0,00
441	povečanje kapitalskih deležev in naložb	0,00
	VI. PREJETA MINUS DANA POSOJILA IN SPREMEM. KAPITAL. DELEŽEV	
C. RAČUN FINANCIRANJA		
	VII. ZADOLŽEVANJE	
50	ZADOLŽEVANJE	0,00
500	zadolževanje	0,00
	VIII. ODPLAČILO DOLGA	
55	ODPLAČILO DOLGA	158.130,36
500	odplačilo domačega dolga	158.130,36
IX.	POVEČANJE (ZMANJŠANJE) SREDSTEV NA RAČUNIH	–3.818.906,30
	X. NETO ZADOLŽEVANJE	158.130,36
	XI. NETO FINANCIRANJE	3.963.775,94
	STANJE SREDSTEV NA RAČUNIH DNE 31. 12. 2022	3.818.906,30

Posebni del proračuna sestavljajo finančni načrti neposrednih uporabnikov, ki so razdeljeni na naslednje programske dele: področja proračunske porabe, glavne programe in podprograme, predpisane s programsko klasifikacijo izdatkov občinskih proračunov. Podprogram je razdeljen na proračunske postavke, te pa na podkonte, določene s predpisanim kontnim načrtom.

Posebni del proračuna do ravni proračunskih postavk – podkontov in načrt razvojnih programov sta prilogi k temu odloku in se objavita na spletni strani Občine Ajdovščina.

Načrt razvojnih programov sestavljajo projekti.«

2. člen

Ta odlok začne veljati naslednji dan po objavi v Uradnem listu Republike Slovenije.

Št. 4102-4/2022
Ajdovščina, dne 26. januarja 2023

Župan
Občine Ajdovščina
Tadej Beočanin

227. Sklep o cenah storitve pomoč družini na domu

Na podlagi 99. člena Zakona o socialnem varstvu (Uradni list RS, št. 3/07 – UPB2, 23/07 – popr., 41/07 – popr., 61/10 – ZSVarPre, 62/10 – ZUPJS, 57/12, 39/16, 52/16 – ZPPreb-1, 15/17 – DZ, 29/17, 54/17, 21/18 – ZNOrg, 31/18 – ZOA-A, 28/19, 189/20 – ZFRO in 196/21 – ZDOsk), Pravilnika o metodologiji za oblikovanje cen socialno varstvenih storitev (Uradni list RS, št. 87/06, 127/06, 8/07, 51/08, 5/09, 6/12), Pravilnika o standardih in normativih socialnovarstvenih storitev (Uradni list RS, št. 45/10, 28/11, 104/11, 111/13, 102/15, 76/17, 54/19, 81/19, 203/21, 54/22 in 159/22) in 18. člena Statuta Občine Ajdovščina (Uradni list RS, št. 79/22) je Občinski svet Občine Ajdovščina na 3. redni seji dne 26. 1. 2023 sprejel

S K L E P
o cenah storitve pomoč družini na domu

1. Občinski svet Občine Ajdovščina daje soglasje k cenam storitve pomoč družini na domu, ki jo na območju Občine Ajdovščina izvajata Dom starejših občanov Ajdovščina in koncesionar Zavod za socialno oskrbo Pristan, ki znašajo za uro socialne oskrbe:

– od ponedeljka do sobote 7,60 €,
– na dan nedelje 9,30 €,
– na dan državnega praznika, ki je dela prost dan 9,80 €.

Cene storitve se uporabljajo od 1. februarja 2023.

2. Sklep prične veljati 1. 2. 2023. Z uveljavitvijo tega sklepa preneha veljati sklep št. 41032-4/2016 in 41032-5/2016, ki ga je Občinski svet Občine Ajdovščina sprejel na 26. redni seji dne 20. 10. 2017.

3. Ta sklep se objavi v Uradnem listu Republike Slovenije.

Št. 41032-8/2022, 41032-1/2023
Ajdovščina, dne 26. januarja 2023

Župan
Občine Ajdovščina
Tadej Beočanin

BREZOVICA

228. Odlok o razglasitvi Podpeč – Cerkev sv. Ane za kulturni spomenik lokalnega pomena

Na podlagi 13. člena Zakona o varstvu kulturne dediščine (Uradni list RS, št. 16/08, 123/08, 8/11, 30/11 odl. US, 90/12 in 111/13) in 15. člena Statuta Občine Brezovica (Uradni list RS, št. 79/16) ter predloga Zavoda za varstvo kulturne dediščine, Območna enota Ljubljana je Občinski svet Občine Brezovica na 2. redni seji dne 26. 1. 2023 sprejel

O D L O K
o razglasitvi Podpeč – Cerkev sv. Ane za kulturni spomenik lokalnega pomena

1. člen

Za kulturni spomenik lokalnega pomena se razglasi enota dediščine: Podpeč – Cerkev sv. Ane, EŠD 2182 (v nadaljnjem besedilu: spomenik).

2. člen

(1) Vrednote, ki utemeljujejo razglasitev za spomenik, so:

– Cerkev stoji na izjemni lokaciji na vedutno izpostavljenem istoimenskem hribu imenovanem tudi Šentan, na južnem delu Ljubljanskega barja. Gradnja cerkve nadaljuje kontinuiteto rabe prostora od prazgodovine do danes. Skupaj s podružničnim cerkvami sv. Lovrencem na Jezeru, sv. Jožefom nad Preserjem in cerkvijo Žalostne Matere božje nad Prevaljem oblikuje prepoznavno veduto južno barjanskih hribov. Ob cerkvi sta lipa in vodnjak.

– Enoladijska cerkev s triosminskim prezbiterijem, zvonikom na zahodni strani in zakristijo na južni strani s pokrito vhodno lopo, je v jedru starejša. Sedanjo podobo je cerkev dobila konec 16. st. in zač. 17. st. in barokizacijo v sredini 17. st.

– Arhitekturno se odlikuje po baročnem kamnitem portalu na južni strani cerkve, kamniten portalu na prehodu iz prezbiterija v zakristijo, kvalitetno izdelanem kamnitem lavaboju v zakristiji in kamnitimi bifornimi okni v zvoniku. Vsi ti elementi so sorodni kamnitim detajlom cerkve sv. Jožefa nad Preserjem, povezuje jih isti naročnik, ki je bil v obeh primerih prior samostana Bistra.

– Zaradi naštetih lastnosti je cerkev pomemben vir podatkov z znanstvenim potencialom.

(2) Spomenik se razglasi z namenom, da se zagotovita njegov nadaljnji obstoj in celovitost ter ohranijo naslednje varovane sestavine:

Cerkev se varuje v celoti z vsemi ohranjenimi arhitekturnimi in likovnimi prvinami, z vso notranjo premično in nepremično opremo ter zemeljskimi plastmi z morebitnimi arheološkimi ostalinami.

Med varovane sestavine sodijo na zunanjščini vsi originalni stavbni členi: portal, okna, zvonik, kamnoseški detajli, razmerja med posameznimi stavbnimi enotami.

Med varovane sestavine v notranjščini sodijo: tlaki, členitev sten, osnovna tlorisna razdelitev notranjščine, morebitna starejša poslikava.

Varovana sestavina so tudi vse neokrnjene vedute na cerkev.

3. člen

(1) Spomenik obsega nepremičnine: parcele št.: *56/1, k. o. Jezero

(2) Zaradi zagotavljanja prostorske celovitosti se spomeniku določi vplivno območje, ki obsega nepremičnine: parc. št. *57/1, 505, 506, 507/1, k. o. Jezero.

(3) Izvirnike načrtov iz prejšnjega odstavka hranita Občina Brezovica (v nadaljnjem besedilu: občina) in Zavod za varstvo kulturne dediščine Slovenije (v nadaljnjem besedilu: zavod).

4. člen

Za spomenik velja varstveni režim, ki določa:

– celostno ohranjanje imenovanih varovanih vrednot spomenika,

– zagotavljanje ustrezne namembnosti celote in posameznih enot skladno z varovanimi vrednotami spomenika in prvotnimi namembnostmi,

– podreditev vseh posegov v spomenik in njegove dele, ohranjanju spomenika v obliki, legi, gabaritih, konstrukciji, materialih, strukturi in barvni podobi,

– prepoved spreminjanja spomenika; če je spomenik ali njegov del okrnjen, je treba zagotoviti povrnitev v prvotno stanje na stroške povzročitelja,

– prepoved premeščanja spomenika ali njegovih delov, razen če je premestitev nujna zaradi fizične zaščite spomenika,

– strokovno redno vzdrževanje spomenika,

– predhodno izdelavo konservatorskega načrta v primeru večjih posegov v spomenik in njegovo kamnoseško opremo ali v njegovo celoviti prenovo,

– za vsak poseg v spomenik in njegovo vplivno območje je potrebno pridobiti predhodne pisne kulturnovarstvene pogoje in na njihovi podlagi pisno kulturnovarstveno soglasje zavoda.

5. člen

Za vplivno območje spomenika velja varstveni režim, ki določa:

– V vplivnem območju spomenika se ohranja tradicionalna kmetijska raba, ki ne goji visokoraslih rastlin.

– Širjenje gozda in zaraščanje je potrebno preprečevati z rednim vzdrževanjem njivsko travniškega sveta.

– Znotraj vplivnega območja morajo biti posegi v prostor in dejavnosti prilagojeni celostnemu ohranjanju.

– Prepovedano je postavljanje ali gradnja objektov trajnega ali začasnega značaja z nadzemno infrastrukturo ter nosilci reklam, ki bi motili poglede na spomenik.

6. člen

Lastnik, posestnik in upravljavec spomenika morajo v sorazmerju s svojimi zmožnostmi javnosti omogočiti dostopnost spomenika in njegovo predstavljanje. Javni dostop ne sme ogrožati spomenika in posameznih spomeniških vrednot, zlasti ne njegove osnovne namembnosti.

7. člen

Za vse posege v spomenik in v njegovo vplivno območje, razen če zakon ne določa drugače, je treba predhodno pridobiti kulturnovarstvene pogoje in kulturnovarstveno soglasje zavoda.

8. člen

Nadzor nad izvajanjem odloka opravlja inšpektorat, pristojen za področje kulturne dediščine.

9. člen

Pristojno sodišče po uradni dolžnosti zaznamuje v zemljiški knjigi status kulturnega spomenika na nepremičninah, navedenih v prvem odstavku 3. člena tega odloka.

10. člen

Ta odlok začne veljati naslednji dan po objavi v Uradnem listu Republike Slovenije.

Št. 7/23
Brezovica, dne 26. januarja 2023

Župan
Občine Brezovica
Metod Ropret

ZAGORJE OB SAVI

229. Odlok o proračunu Občine Zagorje ob Savi za leto 2023

Na podlagi 29. člena Zakona o lokalni samoupravi (Uradni list RS, št. 94/07 – ZLS-UPB2, 76/08 – ZLS-O, 79/09 – ZLS-P, 51/10 – ZLS-R, 40/12 – ZUJF, 14/15 – ZUUJFO, 11/18 – ZSPDSL-1, 30/18 – ZLS-S, 61/20 – ZIUZEOP-A in 80/20 – ZIUOOPE), 29. člena Zakona o javnih financah (Uradni list RS, št. 11/11 – UPB4 (14/13 – pop.), 101/13 – ZJF-G, 55/15 – ZFisP, 96/15 – ZIPRS1617,13/18 – ZJF-H in 195/20 – odl. US), 17. in 97. člena Statuta Občine Zagorje ob Savi (Uradni list RS, št. 30/15) in 99. člena Poslovnika Občinskega sveta Občine Zagorje ob Savi (Uradni list RS, št. 30/15) je Občinski svet Občine Zagorje ob Savi na 3. redni seji dne 26. 1. 2023 sprejel

O D L O K
o proračunu Občine Zagorje ob Savi za leto 2023

1. SPLOŠNA DOLOČBA

1. člen

(vsebina odloka)

S tem odlokom se za Občino Zagorje ob Savi za leto 2023 določajo proračun, postopki izvrševanja proračuna ter obseg zadolževanja in poroštev občine in javnega sektorja na ravni občine (v nadaljnjem besedilu: proračun).

2. VIŠINA SPLOŠNEGA DELA PRORAČUNA
IN STRUKTURA POSEBNEGA DELA PRORAČUNA

2. člen

(sestava proračuna in višina splošnega dela proračuna)

V splošnem delu proračuna so prikazani prejemki in izdatki po ekonomski klasifikaciji do ravni kontov.

Splošni del proračuna se na ravni podskupin kontov določa v naslednjih zneskih:

A BILANCA PRIHODKOV IN ODHODKOV		v evrih
I	SKUPAJ PRIHODKI (70+71+72+73+74+78)	21.320.691
	TEKOČI PRIHODKI (70+71)	15.329.363
70	DAVČNI PRIHODKI	13.484.356
700	Davki na dohodek in dobiček	12.115.156
703	Davki na premoženje	1.098.000
704	Domači davki na blago in storitve	271.200
71	NEDAVČNI PRIHODKI	1.845.007
710	Udeležba na dobičku in dohodki od premoženja	1.510.825
711	Takse in pristojbine	14.000
712	Globe in druge denarne kazni	21.500
713	Prihodki od prodaje blaga in storitev	44.600
714	Drugi nedavčni prihodki	254.082
72	KAPITALSKI PRIHODKI	599.100
720	Prihodki od prodaje osnovnih sredstev	30.000
722	Prihodki od prodaje zemljišč in neopredmetenih dolgoročnih sredstev	569.100
73	PREJETE DONACIJE	0
730	Prejete donacije iz domačih virov	0
74	TRANSFERNI PRIHODKI	5.392.228
740	Transferni prihodki iz drugih javnofinančnih institucij	2.548.773
741	Prejeta sredstva iz državnega proračuna iz sredstev proračuna EU	2.843.455
78	PREJETA SREDSTVA IZ EVROPSKE UNIJE	0
787	Prejeta sredstva od drugih evropskih institucij	0
II	SKUPAJ ODHODKI (40+41+42+43)	24.059.712
40	TEKOČI ODHODKI	4.684.296
400	Plače in drugi izdatki zaposlenim	1.038.599
401	Prispevki delodajalcev za socialno varnost	165.005
402	Izdatki za blago in storitve	2.286.862
403	Plačila domačih obresti	161.000
409	Sredstva, izločena v rezerve	1.032.830
41	TEKOČI TRANSFERI	9.216.590
410	Subvencije	74.955
411	Transferi posameznikom in gospodinjstvom	4.268.850
412	Transferi neprofitnim organizacijam in ustanovam	978.457
413	Drugi tekoči domači transferi	3.894.328
42	INVESTICIJSKI ODHODKI	9.320.199
420	Nakup in gradnja osnovnih sredstev	9.320.199
43	INVESTICIJSKI TRANSFERI	838.627
431	Investicijski transferi pravnim in fizičnim osebam, ki niso proračunski uporabniki	287.005
432	Investicijski transferi proračunskim uporabnikom	551.622
III	PRORAČUNSKI PRESEŽEK ALI PRIMANJKLJAJ (I-II)	–2.739.021
B RAČUN FINANČNIH TERJATEV IN NALOŽB		
IV	PREJETA VRAČILA DANIH POSOJIL IN PRODAJA KAPITALSKIH DELEŽEV	
75	PREJETA VRAČILA DANIH POSOJIL	0
750	Prejeta vračila danih posojil	0
751	Prodaja kapitalskih deležev	0
V	DANA POSOJILA IN POVEČANJE KAPITALSKIH DELEŽEV	0
441	Povečanje kapitalskih deležev	0
VI	PREJETA MINUS DANA POSOJILA IN SPREMEMBE KAPITALSKIH DELEŽEV (IV-V)	0
C RAČUN FINANCIRANJA		
VII	ZADOLŽEVANJE	
50	ZADOLŽEVANJE	2.000.000
500	Domače zadolževanje	2.000.000
VIII	ODPLAČILA DOLGA	
55	ODPLAČILA DOLGA	479.069
550	Odplačila domačega dolga	479.069
IX	SPREMEMBA STANJA SREDSTEV NA RAČUNU (I+IV+VII-II-V-VIII)	–1.218.090
X	NETO ZADOLŽEVANJE (VII-VIII)	–1.520.931
XI	NETO FINANCIRANJE (VI+X-IX)	2.739.021
XII	Stanje sredstev na računih na dan 31. 12. 2022	1.270.000

Posebni del proračuna sestavljajo finančni načrti neposrednih uporabnikov, ki so razdeljeni na naslednje programske dele: področja proračunske porabe, glavne programe in podprograme, predpisane s programsko klasifikacijo izdatkov občinskih proračunov. Podprogram je razdeljen na proračunske postavke, te pa na podskupine kontov in konte, določene s predpisanim kontnim načrtom.

Posebni del proračuna do ravni proračunskih postavk – kontov in načrt razvojnih programov sta prilogi k temu odloku in se objavita na spletni strani občine.

Načrt razvojnih programov sestavljajo projekti.

3. POSTOPKI IZVRŠEVANJA PRORAČUNA

3. člen

(izvrševanje proračuna)

Proračun se izvršuje na ravni proračunske postavke – podkonta. Za izvrševanje proračuna je odgovoren župan.

4. člen

(namenski prihodki in odhodki proračuna)

Namenski prihodki proračuna so poleg prihodkov, določenih v 43., 74. in 80. členu ZJF, tudi naslednji prihodki:

1. požarna taksa, ki se nameni za nabavo gasilske opreme,
2. turistična taksa, ki se porablja za financiranje promocije turizma in ustrezne infrastrukture,
3. komunalni prispevek, ki se porablja za gradnjo, obnovo, opremljanje in vzdrževanje komunalne infrastrukture,
4. koncesijska dajatev iz naslova Zakona o divjadi in lovstvu, ki se porablja za sanitarno sečnjo in financiranje aktivnosti v smislu preprečevanja škod zaradi divjadi ter skrb za divjad,
5. sorazmerni del nadomestila od prodaje lesa iz državnih gozdov, ki ležijo na področju občine se porablja za vzdrževanje lokalne cestne infrastrukture,
6. pristojbina za gozdne ceste, ki se porablja za vzdrževanje gozdnih cest.

Če se v tekočem letu v proračun vplača namenski prejemek, ki zahteva namenski izdatek, ki v finančnem načrtu proračuna ni izkazan ali ni izkazan v zadostni višini, občina prevzema in plačuje obveznosti samo v višini načrtovanih pravic porabe.

Če se v tekočem letu v proračun vplača namenski prejemek v nižjem obsegu kot je izkazan v proračunu, se prevzema in plačuje obveznost samo do višine dejanskih prejemkov oziroma ocenjenih razpoložljivih sredstev.

Pravice porabe na proračunskih postavkah, ki zahtevajo namenski izdatek, ki niso porabljene v tekočem letu, se prenesejo v naslednje leto za isti namen.

Vse v tekočem letu neporabljene pravice porabe na proračunskih postavkah krajevnih skupnosti, se prenašajo v naslednje leto na proračunske postavke iste krajevne skupnosti.

5. člen

(prerazporejanje pravic porabe)

Osnova za prerazporejanje pravic porabe je zadnji sprejeti proračun, spremembe proračuna ali rebalans proračuna.

Za izvrševanje proračuna je odgovoren župan.

Odredbodajalec proračuna je župan ali od njega pooblaščena oseba.

Neposredni uporabnik lahko v svojem finančnem načrtu samostojno prerazporeja pravice porabe med podkonti v okviru iste proračunske postavke, če s tem ni spremenjena pravica porabe neposrednega proračunskega uporabnika.

Neposredni proračunski uporabniki proračuna Občine Zagorje ob Savi so: občinski svet, župan, nadzorni odbor, občinske uprava z vsemi oddelki (oddelek za splošne zadeve, javne finance, družbene dejavnosti in gospodarstvo, gospodarske javne službe ter okolje in prostor) in vsaka krajevna skupnost.

Na predlog neposrednega proračunskega uporabnika o prerazporeditvah pravic porabe med proračunskimi postavkami znotraj posameznega neposrednega proračunskega uporabnika v posebnem delu proračuna odloča župan. Skupno povečanje oziroma zmanjšanje pravic porabe posameznega področja proračunske porabe znotraj neposrednega proračunskega uporabnika se s prerazporeditvami ne sme spremeniti (zvišati, znižati) za več kot 30 %. V to kvoto se ne vštevajo pravice porabe, ki jih področje proračunske porabe pridobi na osnovi koriščenja sredstev splošne proračunske rezervacije.

Med izvrševanjem proračuna se lahko s sklepom župana o prerazporeditvi odpre nov konto oziroma nova proračunska postavka, če pri načrtovanju proračuna teh odhodkov ni bilo mogoče predvideti.

Finančne načrte, ki so sestavni del občinskega proračuna, sprejme svet krajevne skupnosti. Za izvrševanje finančnega načrta krajevne skupnosti je odgovoren predsednik sveta krajevne skupnosti, ki v krajevni skupnosti nastopa kot odredbodajalec.

Krajevna skupnost lahko sklepa pravne posle v okviru finančnega načrta krajevne skupnosti, ki je sestavni del proračuna, brez predhodnega soglasja župana, razen poslov, ki so vezani na odtujitev ali pridobitev nepremičnin v vrednosti nad 5.000 evrov.

O prerazporeditvah pravic porabe med proračunskimi postavkami, odprtju novih kontov in odprtju novih proračunskih postavk znotraj razpoložljivih sredstev finančnega načrta posamezne krajevne skupnosti odloča na predlog predsednika krajevne skupnosti svet krajevne skupnosti brez omejitev.

Župan s poročilom o polletnem izvrševanju proračuna in konec leta z zaključnim računom poroča občinskemu svetu o veljavnem proračunu za leto 2023 in njegovi realizaciji.

6. člen

(največji dovoljeni obseg prevzetih obveznosti v breme proračunov prihodnjih let)

Neposredni uporabnik lahko v tekočem letu za projekte, ki so vključeni v veljavni načrt razvojnih programov, razpiše javno naročilo za celotno vrednost projekta, če so zanj načrtovane pravice porabe na proračunskih postavkah v sprejetem proračunu.

Skupni obseg prevzetih obveznosti neposrednega uporabnika, ki bodo zapadle v plačilo v prihodnjih letih za investicijske odhodke in investicijske transfere, ne sme presegati 70 % pravic porabe v sprejetem finančnem načrtu neposrednega uporabnika, od tega:

1. v letu 2024 60 % navedenih pravic porabe in
2. v ostalih prihodnjih letih 10 % navedenih pravic porabe.

Skupni obseg prevzetih obveznosti neposrednega uporabnika, ki bodo zapadle v plačilo v prihodnjih letih za blago in storitve in za tekoče transfere, ne sme presegati 25 % pravic porabe v sprejetem finančnem načrtu neposrednega uporabnika.

Omejitve iz drugega in tretjega odstavka tega člena ne veljajo za prevzemanje obveznosti z najemnimi pogodbami, razen če na podlagi teh pogodb lastninska pravica preide oziroma lahko preide iz najemodajalca na najemnika in prevzemanje obveznosti za pogodbe dobavo elektrike, telefona, vode, komunalnih storitev in drugih storitev, potrebnih za operativno delovanje neposrednih uporabnikov ter prevzemanje obveznosti za pogodbe, ki se financirajo iz namenskih sredstev EU, namenskih sredstev finančnih mehanizmov in sredstev drugih donatorjev ter pripadajočih postavk slovenske udeležbe.

Prevzete obveznosti iz drugega in tretjega odstavka tega člena se načrtujejo v finančnem načrtu neposrednega uporabnika in načrtu razvojnih programov.

7. člen

(spremljanje in spreminjanje načrta razvojnih programov)

Neposredni uporabnik vodi evidenco projektov iz veljavnega načrta razvojnih programov.

Spremembe veljavnega načrta razvojnih programov so uvrstitev projektov v načrt razvojnih programov in druge spremembe projektov.

Neposredni uporabnik mora v 30 dneh po uveljavitvi proračuna oziroma rebalansa proračuna uskladiti načrt razvojnih programov z veljavnim proračunom. Neusklajenost med veljavnim proračunom in veljavnim načrtom razvojnih programov je dopustna le v delih, kjer se projekti financirajo z namenskimi prejemki.

O spremembi vrednosti veljavnih projektov do 20 % izhodiščne vrednosti odloča župan, ki lahko spreminja vrednosti projektov v načrtu razvojnih programov.

Občinski svet odloča o uvrstitvi projektov v načrt razvojnih programov in o spremembi vrednosti projektov nad 20 % izhodiščne vrednosti projektov.

Ne glede na četrti odstavek tega člena lahko župan odloča o spremembi vrednost projekta iz načrta razvojnih programov za več kot 20 %, če sprememba vrednosti projekta ni višja oziroma nižja od 20.000 evrov glede na vrednost projekta v sprejetem načrtu razvojnih programov in pa uvrsti v načrt razvojnih programov nov projekt, če njegova vrednost ni višja od 30.000 evrov.

Posamezna krajevna skupnost lahko spreminja vrednosti projektov in vključuje v načrt razvojnih programov nove projekte v okviru razpoložljivih sredstev finančnega načrta krajevne skupnosti na osnovi sklepa sveta krajevne skupnosti.

Projekte, za katere se zaradi prenosa plačil v tekoče leto, zaključek financiranja prestavi iz predhodnega v tekoče leto, neposredni uporabnik uvrsti v načrt razvojnih programov v 30 dneh po uveljavitvi proračuna.

8. člen

(splošna proračunska rezervacija)

Med odhodki proračuna se del predvidenih proračunskih prejemkov v naprej ne razporedi, ampak se zadrži kot splošna proračunska rezervacija. Sredstva v višini 80.000 evrov se lahko v letu 2023 uporabijo za nepredvidene namene, za katera v proračunu niso zagotovljena sredstva ali za namene, za katere se med letom izkaže, da niso zagotovljena sredstva v zadostnem obsegu, ker jih pri pripravi proračuna ni bilo mogoče načrtovati.

O uporabi sredstev splošne proračunske rezervacije odloča župan. O uporabi sredstev splošne proračunske rezervacije župan poroča občinskemu svetu z zaključnim računom.

9. člen

(proračunski skladi)

Proračunski sklad Občine Zagorje ob Savi je proračunska rezerva.

Proračunska rezerva se v letu 2023 oblikuje v višini 180.000 evrov. Sredstva proračunske rezerve se uporabljajo za financiranje izdatkov za odpravo posledic naravnih in drugih nesreč, ki jih povzročajo naravne sile in ekološke nesreče.

O uporabi sredstev proračunske rezerve za namene iz drugega odstavka 49. člena ZJF do višine 50.000 evrov po objektu odloča župan in o tem s pisnimi poročili obvešča občinski svet.

V primerih uporabe sredstev proračunske rezerve, ki presegajo navedeni znesek, odloča na predlog župana občinski svet.

4. POSEBNOSTI UPRAVLJANJA IN PRODAJE STVARNEGA IN FINANČNEGA PREMOŽENJA OBČINE

10. člen

Načrt ravnanja s stvarnim premoženjem je sestavni del proračuna in ga sprejme občinski svet hkrati s proračunom. Načrt ravnanja s stvarnim premoženjem skladno z zakonom o stvarnem premoženju države in samoupravnih lokalnih skupnosti vsebuje načrt pridobivanja nepremičnega premoženja in načrt razpolaganja z nepremičnim premoženjem (z vključenimi menjavami).

Načrt ravnanja s stvarnim premoženjem se med izvrševanjem proračuna lahko dopolni ali spremeni.

V primeru spremenjenih prostorskih potreb, ki jih ni bilo mogoče določiti ob pripravi načrta ravnanja z nepremičnim premoženjem ali ob nepredvidenih okoliščinah na trgu, ki narekujejo hiter odziv, lahko župan odloči in sklene pravne posle ravnanja z nepremičnim premoženjem, ki ni predvideno v veljavnem načrtu ravnanja z nepremičnim premoženjem. Skupna vrednost pravnih poslov iz prejšnjega stavka ne sme presegati 20 % skupne vrednosti veljavnega načrta ravnanja z nepremičnim premoženjem.

Načrt ravnanja s premičnim premoženjem sprejme župan.

Načrt ravnanja s premičnim premoženjem vsebuje načrt pridobivanja in načrt razpolaganja s premičnim premoženjem, v načrta pa se vključijo načrtovana pridobivanja in razpolaganja premičnega premoženja v posamični vrednosti nad 10.000 evrov.

Župan lahko odloči in sklene pravne posle ravnanja s premičnim premoženjem, ki ni predvideno v veljavnem načrtu ravnanja s premičnim premoženjem, ob smiselni uporabi prejšnjega odstavka tega člena.

O pravnem poslu ravnanja s stvarnim premoženjem odloči in sklene pravni posel župan.

11. člen

(odpis dolgov)

Če so izpolnjeni pogoji iz tretjega odstavka 77. člena ZJF, lahko župan v letu 2023 odpiše dolgove, ki jih imajo dolžniki do občine, in sicer največ do skupne višine 20.000 evrov.

Obseg sredstev se v primerih, ko dolg do posameznega dolžnika neposrednega uporabnika ne presega stroška dveh evrov, v poslovnih knjigah razknjiži in se v kvoto iz prvega odstavka tega člena ne všteva.

Občina pri obračunu zamudnih obresti zneske zamudnih obresti nižje od pet evrov ne evidentira.

5. OBSEG ZADOLŽEVANJA IN POROŠTEV OBČINE IN JAVNEGA SEKTORJA

12. člen

(obseg zadolževanja občine in izdanih poroštev občine)

V primeru neenakomernega pritekanja prejemkov se lahko občina likvidnostno zadolži znotraj proračunskega leta, vendar največ do višine 5 % vseh izdatkov zadnjega sprejetega proračuna.

Za kritje presežkov odhodkov nad prihodki v bilanci prihodkov in odhodkov, presežkov izdatkov nad prejemki v računu finančnih terjatev in naložb ter odplačila dolgov v računu financiranja, se občina za proračun leta 2023 lahko zadolži do višine 2.000.000 evrov.

Občina v letu 2023 ne bo izdajala poroštev za izpolnitev obveznosti javnih zavodov, javnih skladov in javnih agencij ter javnih podjetij, katerih ustanoviteljica je občina.

13. člen

(obseg zadolževanja in izdanih poroštev posrednih uporabnikov občinskega proračuna in javnih podjetij, katerih ustanoviteljica je občina ter pravnih oseb, v katerih ima občina neposredno ali posredno prevladujoč vpliv na upravljanje)

Posredni uporabniki občinskega proračuna, javna podjetja, katerih ustanoviteljica je občina ter druge pravne osebe, v katerih ima občina neposredno ali posredno prevladujoč vpliv na upravljanje, se v letu 2023 lahko zadolžijo:

– Komunala Zagorje d.o.o., Cesta zmage 57, 1410 Zagorje ob Savi v višini 150.000 evrov

pod pogoji in na način, ki so določeni v Zakonu o financiranju občin.

Posredni uporabniki občinskega proračuna, javna podjetja, katerih ustanoviteljica je občina ter druge pravne osebe, v katerih ima občina neposredno ali posredno prevladujoč vpliv na upravljanje, v letu 2023 ne smejo izdajati poroštev.

14. člen

(obseg zadolževanja občine za upravljanje z dolgom občinskega proračuna)

Za potrebe upravljanja občinskega dolga se občina v letu 2023 ne bo zadolžila.

6. PREHODNE IN KONČNE DOLOČBE

15. člen

(začasno financiranje v letu 2024)

V obdobju začasnega financiranja Občine Zagorje ob Savi v letu 2024, če bo začasno financiranje potrebno, se uporablja ta odlok in sklep o določitvi začasnega financiranja.

16. člen

(uveljavitev odloka)

Ta odlok začne veljati naslednji dan po objavi v Uradnem listu Republike Slovenije.

Št. 410-0038/2022
Zagorje ob Savi, dne 26. januarja 2023

Župan
Občine Zagorje ob Savi
Matjaž Švagan

VSEBINA

DRŽAVNI ZBOR

177. Sklep o imenovanju predsednika Vrhovnega sodišča Republike Slovenije 639
178. Sklep o imenovanju namestnice varuha človekovih pravic 639
179. Sklep o izvolitvi v sodniško funkcijo 639
180. Sklep o izvolitvi v sodniško funkcijo 640
181. Sklep o spremembi Sklepa o sestavi in imenovanju predsednice, podpredsednika, članov in namestnikov članov Preiskovalne komisije o ugotavljanju politične odgovornosti nosilcev javnih funkcij zaradi domnevnega nezakonitega financiranja političnih strank in strankarske politične propagande v medijih pred in med volitvami poslancev v Državni zbor leta 2022 s finančnimi sredstvi podjetij v državni lasti, državnih institucij ter subjektov iz tujine 640

PREDSEDNICA REPUBLIKE

182. Ukaz o odprtju Veleposlaništva Republike Slovenije v Federalni demokratični republiki Etiopiji 641

MINISTRSTVA

183. Pravilnik o postopkih in načinu izdajanja dovoljenj tujim letalskim prevoznikom in tujim operatorjem za opravljanje mednarodnega zračnega prevoza 642
184. Pravilnik o pogojih, ki jih mora izpolnjevati nosilec javnega pooblastila za opravljanje nalog spremljanja emisij in odvzemov toplogrednih plinov v kmetijstvu 643
185. Pravilnik o pripravi veterinarskih spričeval za izvoz in postopku najave pošiljk 644
186. Pravilnik o spremembi Pravilnika o uvrstitvi delovnih mest direktorjev s področja dela, družine in socialnih zadev v plačne razrede znotraj razponov plačnih razredov 648
187. Odredba o uskladitvi mej dohodkov za letne pravice za leto 2023 648
188. Shema za določanje odškodnine za posamezne vrste poklicnih bolezni zaradi izpostavljenosti azbestu 649

BANKA SLOVENIJE

189. Obvestilo o začetku uporabe Sklepa o uporabi Smernic o skupni metodologiji ocenjevanja za izdajo dovoljenja kot kreditni instituciji v skladu s členom 8(5) Direktive 2013/36/EU 650

DRUGI DRŽAVNI ORGANI IN ORGANIZACIJE

190. Pravilnik o službeni izkaznici državnega nadzornika za varstvo osebnih podatkov 651
191. Aneks h Kolektivni pogodbi za dejavnost vzgoje in izobraževanja v Republiki Sloveniji 653
192. Aneks h Kolektivni pogodbi za raziskovalno dejavnost 680
193. Poročilo o gibanju plač za november 2022 681
194. Seznam gozdnih semenskih objektov – stanje na dan 1. 1. 2023 681

OBČINE

AJDOVŠČINA

226. Odlok o rebalansu proračuna Občine Ajdovščina za leto 2023 715
227. Sklep o cenah storitve pomoč družini na domu 716
195. Sklep o pripravi občinskega podrobnega prostorskega načrta za stanovanjsko pozidavo v Lokavcu – Loretovše 1 692
196. Sklep o pripravi občinskega podrobnega prostorskega načrta za izvedbo protipoplavnih ukrepov na reki Vipavi na območju gospodarske cone Batuje 693

BREZOVICA

228. Odlok o razglasitvi Podpeč – Cerkev sv. Ane za kulturni spomenik lokalnega pomena 716

CELJE

197. Odredba o spremembah in dopolnitvah Odredbe o razporediti delovnega časa in uradnih ur v Občinski upravi Mestne občine Celje 695

DOBREPOLJE

198. Ugotovitveni sklep o določitvi vrednosti točke za odmero nadomestila za uporabo stavbnega zemljišča na območju Občine Dobrepolje za leto 2023 695

DOBRNA

199. Odlok o spremembah in dopolnitvah Odloka o občinskem lokacijskem načrtu Novi Grad 695
200. Sklep o imenovanju podžupanje Občine Dobrna 699
201. Sklep o imenovanju podžupana Občine Dobrna 700

IDRIJA

202. Sklep o ugotovitvi revalorizirane vrednosti točke za izračun nadomestila za uporabo stavbnega zemljišča na območju Občine Idrija za leto 2023 700

KOČEVJE

203. Sklep o pripravi Občinskega podrobnega prostorskega načrta za »del enote urejanja prostora KV-1-OPPNc« v Kočevju 700

KRANJSKA GORA

204. Sklep o pridobitvi lastninske pravice in o ukinitvi statusa javnega dobra 702
205. Sklep o soglasju k snemanju sej občinskega sveta 702

LENDAVA

206. Odlok o proračunu Občine Lendava za leto 2023 702
207. Poročilo o izidu volitev članov Občinskega sveta Občine Lendava – predstavnika romske skupnosti na naknadnih volitvah dne 15. januarja 2023 706

LJUBLJANA

208. Sklep o financiranju političnih strank 706

MIREN - KOSTANJEVICA

209. Sklep o ukinitvi statusa javnega dobra na nepremičnini parc. št. 657/11 k. o. 2325 Miren 706
210. Sklep o pridobitvi statusa grajenega javnega dobra lokalnega pomena – javnega dobra v lasti Občine Miren - Kostanjevica za parcelo št. 857/79 k. o. 2331 VOJŠČICA 707

PODČETRTEK

211. Sklep o imenovanju Občinske volilne komisije Občine Podčetrtek 707
212. Sklep o ukinitvi družbene lastnine v splošni rabi 707
213. Sklep o ukinitvi družbene lastnine v splošni rabi 707

RADEČE

214. Ugotovitveni sklep o prehodu mandata člana Občinskega sveta Občine Radeče na naslednjo kandidatko 708

REČICA OB SAVINJI

215. Sklep o delni povrnitvi stroškov volilne kampanje za lokalne volitve 2022 v Občini Rečica ob Savinji 708

ROGAŠKA SLATINA

216. Odlok o proračunu Občine Rogaška Slatina za leto 2023 708

SODRAŽICA

217. Sklep o vrednosti točke za izračun davka od premoženja na območju Občine Sodražica 711

SVETI JURIJ OB ŠČAVNICI

218. Sklep o delni povrnitvi stroškov volilne kampanje za lokalne volitve 2022 v Občini Sveti Jurij ob Ščavnici 712

219. Sklep o ukinitvi statusa družbena lastnina – javno dobro 712

ŠKOCJAN

220. Sklep o določitvi cen koncesioniranih storitev pogrebne in pokopališke dejavnosti v Občini Škocjan 712

221. Sklep o lokacijski preveritvi za določanje obsega stavbnega zemljišča pri posamični poselitvi v enoti urejanja prostora z oznako DU 8 713

ŠMARJE PRI JELŠAH

222. Odlok o dopolnitvi Odloka o ustanovitvi Javnega zavoda otroški vrtec Šmarje pri Jelšah 714

223. Odlok o dopolnitvi Odloka o ustanovitvi Javnega vzgojno-izobraževalnega zavoda Osnovna šola Šmarje pri Jelšah 714

224. Odlok o spremembah in dopolnitvah Odloka o ustanovitvi JZ Knjižnica Šmarje pri Jelšah 714

225. Sklep o ukinitvi statusa zemljišča v splošni rabi 715

ZAGORJE OB SAVI

229. Odlok o proračunu Občine Zagorje ob Savi za leto 2023 717

Uradni list RS – **Razglasni del**

Razglasni del je objavljen v elektronski izdaji št. 11/23 na spletnem naslovu: **www.uradni-list.si**

VSEBINA

Javni razpisi 137
Razpisi delovnih mest 147
Druge objave 152
Objave po Zakonu o političnih strankah 157
Evidence sindikatov 158
Objave po Zakonu o medijih 159
Objave sodišč 160
Izvršbe 160
Oklici o začasnih zastopnikih in skrbnikih 160
Oklici dedičem in neznanim upnikom 160
Oklici pogrešanih 162
Preklici 163
Spričevala preklicujejo 163
Drugo preklicujejo 163

ISSN 1318-0576

Izdajatelj Služba Vlade RS za zakonodajo – v. d. direktor Rado Fele • Založnik Uradni list Republike Slovenije d.o.o. – direktor Denis Stroligo • Priprava Uradni list Republike Slovenije d.o.o. • Naročnina za obdobje 1. 1. do 31. 12. 2023 je 599 EUR (brez DDV), v ceno posameznega Uradnega lista Republike Slovenije je vračunan 5% DDV • Reklamacije se upoštevajo le mesec dni po izidu vsake številke • Uredništvo in uprava Ljubljana, Dunajska cesta 167 • Poštni predal 379 • Telefon tajništvo (01) 2001 821, računovodstvo in naročnine (01) 2001 863, telefaks (01) 2001 825, prodaja (01) 2001 838, preklici (01) 2001 842, telefaks (01) 4250 199, uredništvo (01) 2001 841/868, uredništvo (javni razpisi …) (01) 2001 842, uredništvo – telefaks (01) 4250 199 • Internet: www.uradni-list.si – uredništvo e-pošta: objave@uradni-list.si • Transakcijski račun 02922-0011569767